

# GOOD GOVERNANCE

รายงานประจำปี  
2555



วิริยะประกันภัย  
THE VIRIYAH INSURANCE



# สารบัญ

---

วิสัยทัศน์ และ พันธกิจ	02
สารจากกรรมการผู้จัดการ	06
ก้าวแห่งความสำเร็จ	08
โครงสร้างการบริหาร	10
คณะกรรมการ คณะกรรมการบริหาร และคณะผู้บริหาร	12
ภาพรวมธุรกิจประกันวินาศภัย ปี 2555 และแนวโน้มปี 2556	18
การดำเนินงาน และความสำเร็จในปี 2555	20
ภาพรวมผลการดำเนินงาน	24
ชื่อเสียงที่ได้รับการยอมรับ	28
กิจกรรมเพื่อสังคม	34
รายงานคณะกรรมการตรวจสอบ	40
รายงานของผู้สอบบัญชีรับอนุญาต	42
งบแสดงฐานะการเงิน	44
ข้อมูลทั่วไป	103
ประเภทการรับประกันภัย	104
สาขา และศูนย์บริการสินไหม	107



## บรรษัทภิบาล

วิริยะประจักษ์ คำนึงธุรกิจภายใต้ธรรมมาภิบาล และหลักแห่งการพัฒนาอย่างยั่งยืน

---

“ทำธุรกิจเพื่อสังคมที่ดีกว่า  
ไม่ใช่เพื่อหวังหาประโยชน์ส่วนตน  
โดยไม่สนใจผลกระทบต่อสังคม  
ธุรกิจที่ดีต้องมีกำไร แต่ต้องมีขอบเขต  
ต้องมีคุณธรรม ต้องได้ประโยชน์  
และไม่เอาัดเอาเปรียบกัน”

---

เล็ก วิริยะพันธุ์

ผู้ก่อตั้ง บริษัท วิริยะประกันภัย จำกัด (มหาชน)

## สารจาก กรรมการผู้จัดการ

ปี 2555 เศรษฐกิจไทยมีการเติบโตอย่างโดดเด่นทั้งในด้านการบริโภค และการลงทุน ด้วยปัจจัยสนับสนุนสำคัญจากกระบวนการเร่งลงทุนฟื้นฟู เยียวยาความเสียหายหลังมหันตภัยน้ำท่วม และมาตรการกระตุ้นเศรษฐกิจ ต่างๆ ของภาครัฐ โดยเฉพาะมาตรการคืนภาษีรถยนต์คันแรก ซึ่งส่งผลบวก โดยตรงต่ออุตสาหกรรมรถยนต์ และการประกันวินาศภัย ทำให้ผลการดำเนินงานของบริษัทฯ ในปี 2555 สามารถเติบโตได้สูงกว่าเป้าหมายที่กำหนดไว้ ด้วยอัตราการขยายตัวที่ร้อยละ 28.63

การดำเนินงานของบริษัทฯ ตลอดปี 2555 มีพัฒนาการในด้านต่างๆ อย่างต่อเนื่อง เช่น การส่งเสริมให้มีการปฏิบัติงานตามหลักบรรษัทภิบาล ทั้งทั้งองค์กร การพัฒนาระบบบริหารจัดการความเสี่ยงให้มีประสิทธิภาพ มากยิ่งขึ้น การปรับปรุงระบบงานสินไหมและรับประกันด้วยการนำ นวัตกรรม ด้านเทคโนโลยีสารสนเทศมาใช้สนับสนุนการทำงานอย่างต่อเนื่อง การเพิ่มจำนวนศูนย์บริการสินไหมเพื่อความสะดวก รวดเร็วของ ผู้เอาประกัน การพัฒนาเครื่องมือสนับสนุนการทำงานของคู่ค้า การเพิ่ม ผลิตภัณฑ์ และช่องทางจัดจำหน่ายใหม่ ๆ ให้สอดคล้องกับกระแส ความต้องการที่เปลี่ยนแปลงของผู้เอาประกัน การเสริมสร้างคุณภาพชีวิต และความเจริญก้าวหน้าในสายอาชีพให้กับพนักงาน รวมถึงการร่วมมือ กับหน่วยงานทั้งภาครัฐ และองค์กรสาธารณะประโยชน์ ในการดูแลส่งเสริม สังคมไทยให้มีสวัสดิภาพและความมั่นคงในการดำเนินชีวิตผ่านกิจกรรม เพื่อสังคมต่าง ๆ ซึ่งการดำเนินงานทั้งหมดอยู่ภายใต้การกำกับดูแลอย่าง ใกล้ชิดโดยคณะกรรมการเฉพาะด้านของบริษัทฯ เพื่อให้บริษัทฯ สามารถ เติบโต และทำหน้าที่บริหารจัดการความเสี่ยงภัยให้กับผู้เอาประกันและ สังคมได้อย่างสมดุลและยั่งยืน

นอกจากนี้ในปี 2555 ถือเป็นปีแห่งความภาคภูมิใจของบริษัทฯ ที่ได้ก้าว ขึ้นสู่การเป็นบริษัทมหาชนจำกัด ภายใต้ชื่อ “บริษัท วิริยะประกันภัย จำกัด (มหาชน)” และยังได้รับเกียรติจากคณะกรรมการกำกับและส่งเสริม การประกอบธุรกิจประกันภัย หรือ คปภ. คัดเลือกให้เป็นบริษัทประกัน วินาศภัยที่มีการบริหารงานดีเด่น ทั้งหมดนี้ ล้วนเป็นผลจากความมุ่งมั่น ทุ่มเทส่งเสริมธรรมภิบาลให้เกิดขึ้นทั่วทั้งองค์กร ด้วยการผลักดัน นโยบายและแนวทางการปฏิบัติงานตามหลักการกำกับดูแลกิจการที่ดีสู่

ผู้ปฏิบัติงานที่เกี่ยวข้องทุกระดับ พร้อมทั้งมีการติดตามและประเมินผลอย่างต่อเนื่อง เพื่อเสริมสร้างธรรมาภิบาลให้เป็นส่วนหนึ่งของวัฒนธรรมองค์กรอย่างยั่งยืน

ด้านทิศทางการดำเนินงานในปี 2556 บริษัทฯ จะยังคงมุ่งมั่นพัฒนาองค์กรรอบด้านอย่างต่อเนื่อง ทบทวนนโยบายการรับประกันภัย และการบริหารความเสี่ยงให้สอดคล้องกับสภาวะการณ์ที่เปลี่ยนไป และปรับการทำงานให้เป็นเชิงรุกมากขึ้น มีการติดตามและประเมินผลการดำเนินงานอย่างใกล้ชิดเพื่อให้พร้อมรองรับปัจจัยเสี่ยงรอบด้านสอดคล้องกับนโยบายการกำกับดูแลกิจการที่ดี นอกจากนี้บริษัทฯ จะรักษาฐานลูกค้าเดิมด้วยการเพิ่มสัดส่วนงานต่ออายุให้สูงขึ้น และขยายฐานลูกค้า non-motor ด้วยผลิตภัณฑ์ที่หลากหลาย เพิ่มช่องทางการขายให้สามารถเข้าถึงลูกค้าได้มากขึ้น รวมถึงการเชื่อมโยงธุรกิจไปยังประเทศเพื่อนบ้าน เพื่อเตรียมพร้อมรองรับการเข้าสู่ประชาคมเศรษฐกิจอาเซียนในปี 2558

ในนามคณะกรรมการบริษัทฯ ขอถือโอกาสนี้แสดงความขอบคุณมายังท่านผู้ถือหุ้น ผู้เอาประกัน ผู้มีอุปการะคุณ และพันธมิตรทางธุรกิจทุกท่านที่มีส่วนสำคัญยิ่งในการสนับสนุนให้ธุรกิจของบริษัทฯ ประสบความสำเร็จด้วยดีตลอดมา และขอขอบคุณผู้บริหารและพนักงานบริษัทฯ ทุกๆ ท่านที่ได้ร่วมแรง ร่วมใจ ดำเนินงานตามนโยบายและกลยุทธ์ ก่อให้เกิดผลสำเร็จตามเป้าหมายที่ได้ตั้งไว้ บริษัทฯ จะยังคงมุ่งมั่นดำเนินธุรกิจตามหลักการกำกับดูแลกิจการที่ดี บริหารงานด้วยความโปร่งใส คำนึงถึงประโยชน์ของผู้มีส่วนได้ส่วนเสียทุกฝ่าย สอดคล้องตามหลักการดำเนินงานของบริษัทฯ ที่ว่า “ความเป็นธรรม คือนโยบาย” เพื่อทำหน้าที่บริหารความเสี่ยงให้กับประชาชน ตลอดจนสร้างความมั่นคงและประโยชน์สุขที่ยั่งยืนแก่สังคมไทยตลอดไป



(นางสุวพร ทองธัญ)

กรรมการผู้จัดการ

## ก้าวแห่ง ความสำเร็จ

2490  
3 กุมภาพันธ์

บริษัท วิริยะประกันภัย จำกัด จดทะเบียนจัดตั้งบริษัทครั้งแรก ภายใต้ชื่อ “บริษัท อาเซียพาณิชย์การ จำกัด” ด้วยทุนจดทะเบียน 5 ล้านบาท ให้บริการรับประกันวินาศภัยในเบื้องต้นเฉพาะการประกันอัคคีภัย และการประกันภัยทางทะเลและขนส่ง

2517  
14 มกราคม

เปลี่ยนชื่อเป็น “บริษัทอาเซียพาณิชย์การ ประกันภัย จำกัด”

2522  
16 มกราคม

ขยายธุรกิจไปสู่การรับประกันภัยรถยนต์ และการรับประกันภัยเบ็ดเตล็ด เพื่อรองรับการขยายตัวทางเศรษฐกิจ ของประเทศ และช่วยสร้างหลักประกันความมั่นคงแก่ประชาชนและสังคมไทย โดยบริษัทได้เปลี่ยนชื่อเป็น “บริษัท วิริยะพานิชประกันภัย จำกัด”

2525  
22 กุมภาพันธ์

เพื่อให้สอดคล้องกับลักษณะการดำเนินธุรกิจประกันวินาศภัยอย่างเต็มรูปแบบ บริษัทฯ ได้เปลี่ยนชื่ออีกครั้ง เป็น “บริษัท วิริยะประกันภัย จำกัด” ดังที่ใช้อยู่ในปัจจุบัน โดยได้รับการยอมรับและไว้วางใจจากคนไทย และสังคมไทยมาโดยตลอด

2530

นับเป็นปีแห่งความภาคภูมิใจ บริษัท วิริยะประกันภัย จำกัด สามารถครองส่วนแบ่งตลาดประกันภัยรถยนต์อันดับ 1 เป็นครั้งแรก และยังคงรักษาอันดับ 1 มาอย่างต่อเนื่อง กระทั่งปัจจุบัน



2535

บริษัทฯ ประสบความสำเร็จสูงสุดอีกครั้งในตลาดประกันวินาศภัย ด้วยการครองส่วนแบ่งตลาดประกันวินาศภัย รวมทุกประเภทเป็นอันดับ 1 และยังคงรักษาความเป็นที่หนึ่งมาอย่างต่อเนื่องจวบจนปัจจุบัน

2553

เป็นปีที่บริษัทฯ สามารถสร้างเบี้ยประกันภัยรับตรงก้าวขึ้นสู่หลัก 20,000 ล้านบาท

2555

1 มิถุนายน

ตั้งแต่วันที่ 1 มิถุนายน 2555 บริษัทฯ ได้พัฒนาก้าวหน้าไปอีกขั้น สู่การจดทะเบียนเป็นบริษัทมหาชน ภายใต้ชื่อ “บริษัท วิริยะประกันภัย จำกัด (มหาชน)” เพื่อสร้างความเชื่อมั่นให้กับประชาชน

ปัจจุบัน

บริษัท วิริยะประกันภัย จำกัด (มหาชน) คือบริษัทประกันวินาศภัยอันดับหนึ่งของประเทศไทยที่ได้รับความไว้วางใจจากลูกค้ามาอย่างต่อเนื่อง ยาวนาน ด้วยมูลค่าเบี้ยประกันภัยรับในปี 2555 ที่สูงถึง 27,981 ล้านบาท และมีส่วนแบ่งตลาดอันดับหนึ่งที่ร้อยละ 15.59

## โครงสร้าง การบริหาร

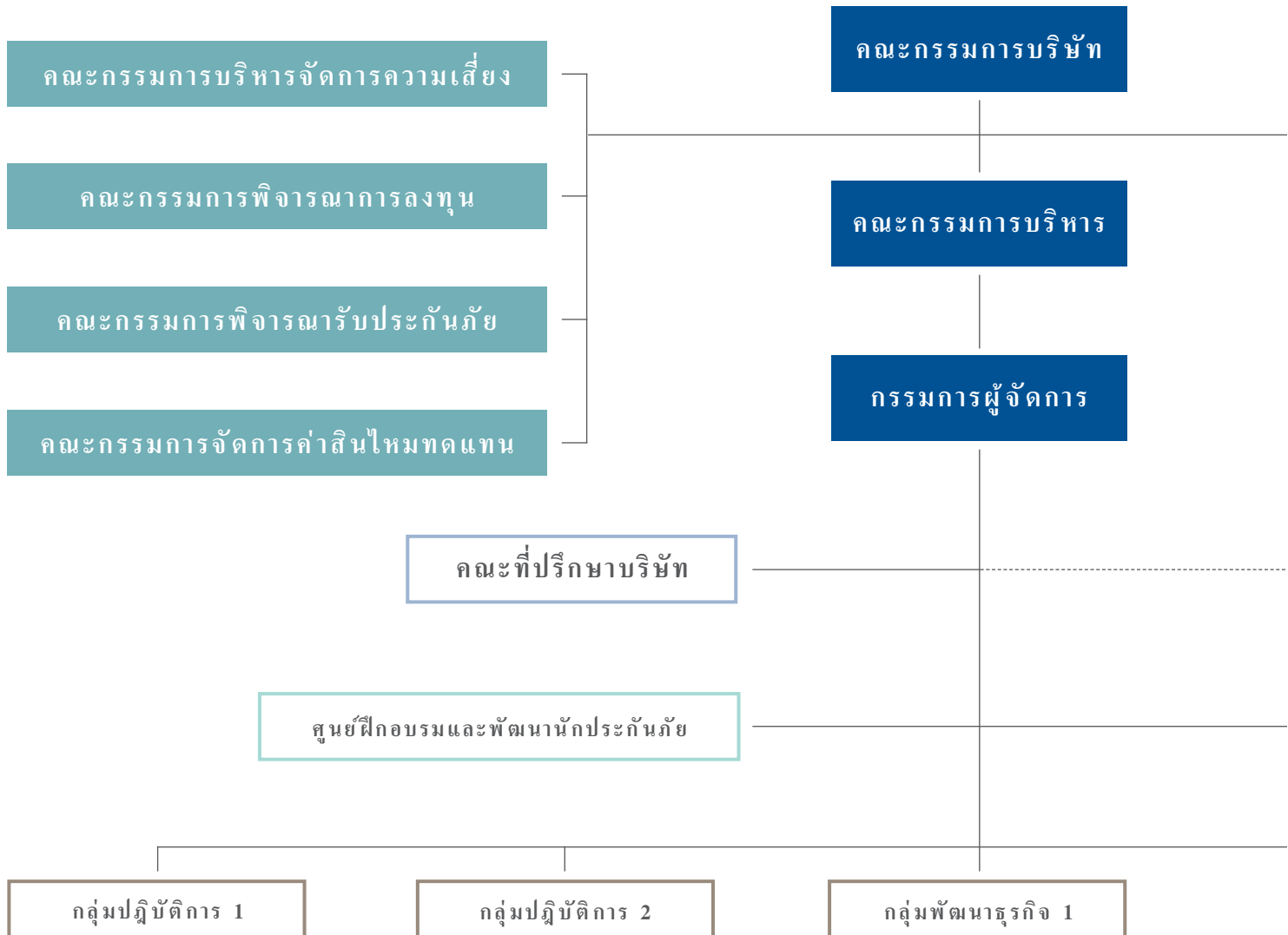

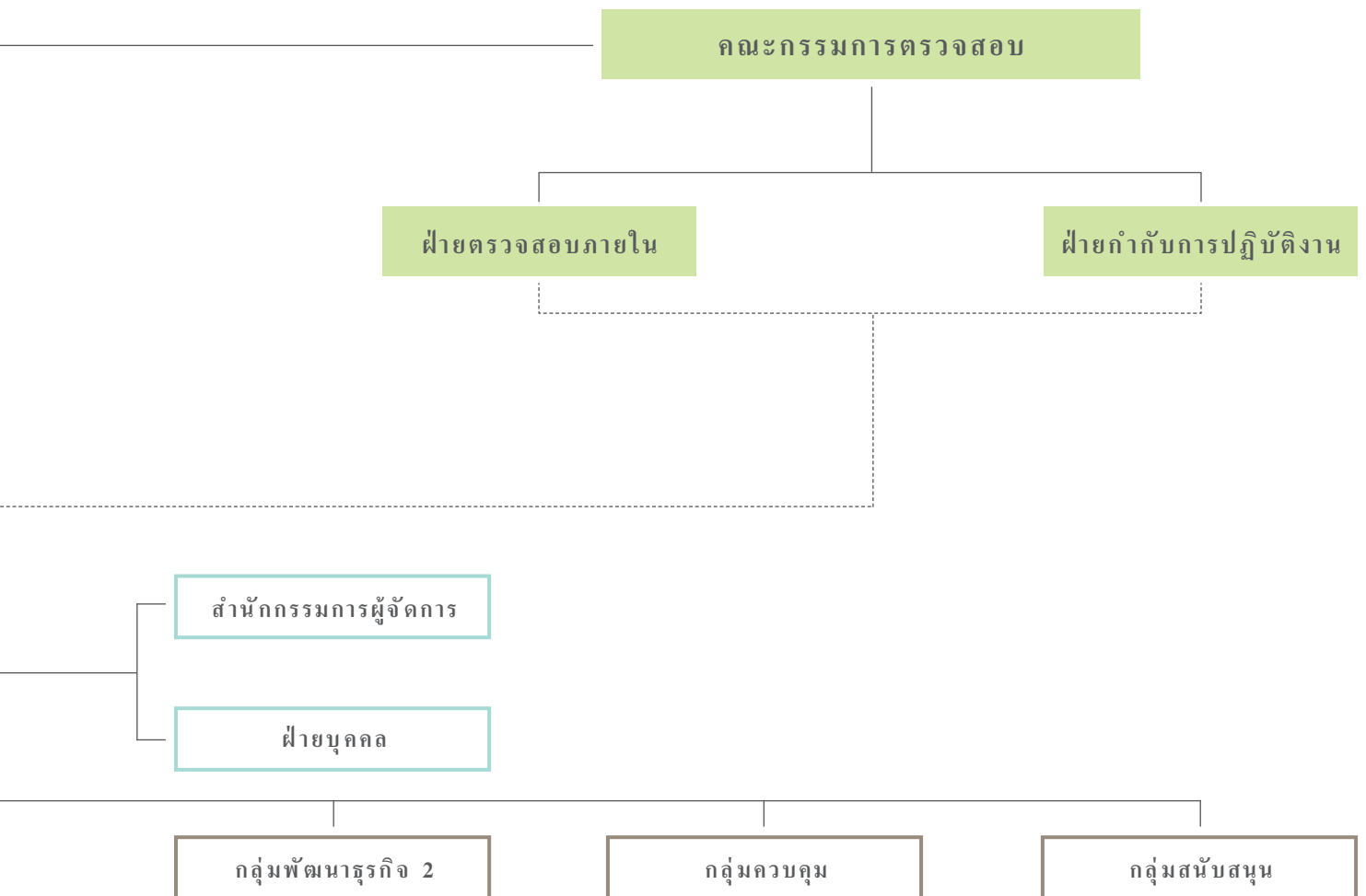

## คณะกรรมการ คณะกรรมการบริหาร และคณะผู้บริหาร

### คณะกรรมการ

#### ประธานคณะกรรมการ

นางอรพรรณ พงศ์พิพัฒน์

#### กรรมการ

นางสุวพร ทองธิว  
นางนงลักษณ์ สุนทรวร  
นายตุ๊ก วิริยะพันธุ์  
นายพิจารณ์ วิริยะพันธุ์  
นายอมร ทองธิว  
นายกฤตวิทย์ ศรีพสุธา  
นายประสาน นิลมานัตต์  
นายสมชาย สวธานุภาพ

#### กรรมการอิสระ

นายจำลอง เหมยวิจิตร  
นายจรงค์ศักดิ์ หน่อชูเวช  
นายคำธร จันทรวงศ์

#### คณะกรรมการตรวจสอบ

##### ประธานคณะกรรมการ

นายจรงค์ศักดิ์ หน่อชูเวช

##### กรรมการ

นายสมชาย สวธานุภาพ  
นายจำลอง เหมยวิจิตร

### คณะกรรมการบริหารจัดการความเสี่ยง

#### ประธานคณะกรรมการ

นางสุภัทรา ทองขาว

#### กรรมการ

นายคำธร จันทรวงศ์  
นายสมพจน์ เขียมพานทอง  
นายประวิตร สุขสันติสุวรรณ  
นายวิญญู อังศุณิย์  
นางสาวสุธาทิพย์ วรรณกุล  
นางนุชนาถ ปัทมวงษ์  
นางสาวกานดา วัฒนาอัยสมสุข  
นายกฤษณ์ หิณชี่ระนันท์  
นายอาจณรงค์ สุจริตวงศานนท์

#### คณะกรรมการพิจารณาการลงทุน

##### ประธานคณะกรรมการ

นายธงชัย จีรอลงกรณ์

##### กรรมการ

นางสาวสุธาทิพย์ วรรณกุล  
นางนุชนาถ ปัทมวงษ์

#### คณะกรรมการพิจารณารับประกันภัย

##### ประธานคณะกรรมการ

นายประวิตร สุขสันติสุวรรณ

##### กรรมการ

นายวิญญู อังศุณิย์  
นางภรณา วงโรจน์  
นางวิไล ปรีชาภรณ์  
นายกฤษณ์ หิณชี่ระนันท์  
นายสุเทพ ราชอุปนันท์  
นางสาวช่อกาญจน์ มากโฉม

**คณะกรรมการจัดการค่าสินไหมทดแทน****ประธานคณะกรรมการ**

นายสมพจน์ เขียมพานทอง

**กรรมการ**

นายพรเทพ วัลลิโกดม

นางสุภัทรา ทองขาว

นายสุรัชชัย ว่างายฉิม

**คณะกรรมการบริหาร****ประธานคณะกรรมการบริหาร**

นายจเร จุฑารัตนกุล

**กรรมการบริหาร**

นางสุวพร ทองธิว

นายตุ๊ก วิริยะพันธุ์

นายประสาน นิลมานันต์

นายกฤตวิทย์ ศรีพสุธา

นายธงชัย จีรอลงกรณ์

**เลขานุการคณะกรรมการบริหาร**

นายประวิตร สุขสันติสุวรรณ

**คณะที่ปรึกษาบริษัท**

พลตำรวจโทเผ่าไทย ทองธิว

นายประสาน นิลมานันต์

นายกฤตวิทย์ ศรีพสุธา

นายบุญเลิศ กุศลเพิ่มพูล

นายชวรัตน์ อัมภูานุกุล

**คณะผู้บริหาร**

นางสุวพร ทองธิว

(กรรมการผู้จัดการ)

**สำนักกรรมการผู้จัดการ**

นายอมร ทองธิว

(กรรมการผู้ช่วยกรรมการผู้จัดการ

และผู้จัดการสำนักกรรมการผู้จัดการ)

**ฝ่ายกำกับการปฏิบัติงาน**

นางสุภัทรา ทองขาว

(รองกรรมการผู้จัดการ

และผู้จัดการฝ่ายกำกับการปฏิบัติงาน)

**ฝ่ายตรวจสอบภายใน**

นางสาวมัลลิกา ตติยสถาพร

(ผู้จัดการฝ่ายตรวจสอบภายใน)

**ฝ่ายบุคคล**

นายอาจณรงค์ สุจริตวงศานนท์

(ผู้จัดการฝ่ายบุคคล)

**ศูนย์ฝึกอบรม และพัฒนานักประกันภัย**

ดร.นนทนันทน์ บัวบัวบานน์

(ผู้อำนวยการศูนย์ฝึกอบรม

และพัฒนานักประกันภัย)

**กลุ่มปฏิบัติการ 1**

นายอานนท์	โอกาสพิมลธรรม	รองกรรมการผู้จัดการ, รักษาการผู้จัดการฝ่ายพัฒนาธุรกิจ Non-Motor และรักษาการผู้จัดการฝ่ายสนับสนุนธุรกิจ Non-Motor
นายวิญญู	อังศุนิย์	ผู้ช่วยกรรมการผู้จัดการ และรักษาการผู้จัดการฝ่ายรับประกันภัย Non-Motor ด้านรถยนต์
นางภรณา	วงโรจน์	ผู้ช่วยกรรมการผู้จัดการ และรักษาการผู้จัดการฝ่ายรับประกันภัย Non-Motor ด้านประกันภัยทางทะเล
นางวิไล	ปรีชาภรณ์	ผู้ช่วยกรรมการผู้จัดการ
นางสาววรรณันท์	ตินตะโมระ	ผู้จัดการฝ่ายรับประกันภัย Non-Motor ด้านทรัพย์สินและความรับผิด
นายเกรียงไกร	เอื้อโกศิณธ์	ผู้จัดการฝ่ายสินไหมทดแทน Non-Motor ด้านทรัพย์สินและความรับผิด
นางจิตตรี	วัชระสุภัทร	ผู้จัดการฝ่ายรับประกันภัย Non-Motor ด้านบุคคล

**กลุ่มปฏิบัติการ 2**

นายสยาม	โรหิตเสถียร	รองกรรมการผู้จัดการ และผู้จัดการฝ่ายปฏิบัติการภาค 3 (ภาคตะวันออก)
นายสมพจน์	เจียมพานทอง	รองกรรมการผู้จัดการ และผู้จัดการฝ่ายปฏิบัติการภาค 4 (ภาคกลางและภาคตะวันตก)
นายพรเทพ	วัลลิโกดม	ผู้ช่วยกรรมการผู้จัดการ และผู้จัดการฝ่ายปฏิบัติการภาค 6 (ภาคกรุงเทพฯ) ด้านศูนย์ปฏิบัติการสินไหมทดแทน
นายดลเดช	สัจจวีระกุล	ผู้ช่วยกรรมการผู้จัดการ และผู้จัดการฝ่ายปฏิบัติการภาค 2 (ภาคตะวันออกเฉียงเหนือ) และภาค 6 (ภาคกรุงเทพฯ) ด้านสาขา
นางสุกัญญา	ศุภสมุทร	ผู้ช่วยกรรมการผู้จัดการ
นายประสิทธิ์	สุนะชูแสง	ผู้จัดการฝ่ายปฏิบัติการภาค 1 (ภาคเหนือ)
นายเฉลิมเกียรติ	ทองตรา	ผู้จัดการฝ่ายปฏิบัติการภาค 5 (ภาคใต้)

**กลุ่มพัฒนาธุรกิจ 1**

นายประวิตร	สุขสันติสุวรรณ	รองกรรมการผู้จัดการ
นางสาวช่อกาญจน์	มากโฉม	ผู้จัดการฝ่ายคณิตศาสตร์ประกันภัย
นายสุเทพ	ราชอุปนันท์	ผู้จัดการฝ่ายรับประกันภัยรถยนต์
นายกฤษณ์	หิณฐิระนันท์	ผู้จัดการฝ่ายการตลาด
นางสาวกานดา	วัฒนาอิงสมสุข	ผู้จัดการฝ่ายสื่อสารองค์กร
ดร.ณพงศ์	นพเกตุ	ผู้จัดการฝ่ายวิจัยและวางแผน

**กลุ่มพัฒนาธุรกิจ 2**

นายสมพงษ์	เจียมพานทอง	รองกรรมการผู้จัดการ และรักษาการผู้จัดการฝ่ายสินไหมทดแทน
นายสุรชัย	วิงายฉิม	ผู้จัดการฝ่ายมาตรฐานราคาและการจัดซ่อม
นายทงศักดิ์	ถีนศรีนวล	ผู้จัดการฝ่ายติดตามรถหาย เรียกร้องค่าสินไหมทดแทน และอนุญาตตุลาการ
นายอภิชาติ	อุดมวรชาติ	ผู้จัดการฝ่ายกฎหมาย

**กลุ่มควบคุม**

นายธงชัย	จิรอลงกรณ์	รองกรรมการผู้จัดการ
นางสาวสุธาทิพย์	วรกุล	ผู้ช่วยกรรมการผู้จัดการ และรักษาการผู้จัดการฝ่ายบัญชี
นางนุชนาถ	ปัทมาวิงูร	ผู้ช่วยกรรมการผู้จัดการ และรักษาการผู้จัดการฝ่ายการเงิน และการลงทุน
นายธรรมบุญ	จิระนภารัตน์	ผู้จัดการฝ่ายติดตามหนี้สิน

**กลุ่มสนับสนุน**

นางสุภัทรา	ทองขาว	รองกรรมการผู้จัดการ และรักษาการผู้จัดการฝ่ายสารสนเทศ
นางสุนนชาติ	สินเอกเอี่ยม	ผู้จัดการฝ่ายสำนักงาน



## จริยธรรมในการดำเนินธุรกิจ

บริษัท วิริยะประกันภัย จำกัด (มหาชน) มุ่งมั่นดำเนินธุรกิจตามหลักจริยธรรมที่ดี ปฏิบัติตามกฎหมาย และข้อบังคับของภาครัฐอย่างเคร่งครัด บริหารงานอย่างโปร่งใส และเป็นธรรมกับผู้มีส่วนได้ส่วนเสียทุกฝ่าย ดังหลักในการบริหารงานของบริษัทที่ว่า “ความเป็นธรรม คือ นโยบาย”



---

“ การที่เรารู้ว่า...  
เป้าหมายของตนคืออะไรนั้น  
เป็นเรื่องสำคัญ แต่ที่สำคัญกว่านั้น  
ยังอยู่ที่ตัวเราเอง  
ต้องมุ่งหน้าก้าวไปสู่เป้าหมายที่ตั้งไว้ ”

---

เด็ก วิริยะพันธุ์

ผู้ก่อตั้ง บริษัท วิริยะประกันภัย จำกัด (มหาชน)

## ภาพรวมธุรกิจ ประกันวินาศภัยปี 2555 และแนวโน้มปี 2556

### ภาพรวมธุรกิจประกันวินาศภัยปี 2555

ธุรกิจประกันวินาศภัยในปี 2555 ที่ผ่านมามีการขยายตัวอย่างโดดเด่นในรอบหลายทศวรรษ ด้วยปัจจัยสนับสนุนหลักจากมาตรการคืนภาษีรถยนต์คันแรกของรัฐบาล การเพิ่มขึ้นของรายได้ภาคประชาชนจากการขึ้นค่าจ้างแรงงานขั้นต่ำและเงินเดือนข้าราชการ รายได้ที่เพิ่มขึ้นของเกษตรกรจากโครงการรับจำนำข้าว ประกอบกับความต้องการซื้อประกันภัยที่เพิ่มขึ้นของลูกค้ากลุ่มโรงงานหรือผู้ประกอบการเอสเอ็มอี และกลุ่มประชาชนทั่วไป เนื่องจากได้รับบทเรียนจากเหตุการณ์อุทกภัยในช่วงปลายปี 2554 ปัจจัยดังกล่าวทำให้ตัวเลขอัตราการเติบโตของอุตสาหกรรมประกันวินาศภัยในปี 2555 เพิ่มสูงขึ้นถึงร้อยละ 29 ขยายตัวอย่างโดดเด่นในรอบหลายทศวรรษ โดยประเภทการประกันภัยที่มีการเติบโตสูงสุดได้แก่การประกันภัยความเสี่ยงภัยทรัพย์สิน (Industrial All Risk) ที่ร้อยละ 71.43

### แนวโน้มธุรกิจประกันวินาศภัยปี 2556

ด้านทิศทางและอัตราการเติบโตของธุรกิจประกันวินาศภัยปี 2556 ยังคงมีแนวโน้มเติบโตสูงขึ้นแต่ในอัตราที่ชะลอลง เนื่องจากฐานเปรียบเทียบที่สูงในปี 2555 แต่ยังคงมีปัจจัยบวกจาก อุปสงค์ภายในประเทศเป็นหลัก เช่นเดียวกับปีที่ผ่านมา โดยเฉพาะอย่างยิ่งคว้นหลังจากมาตรการคืนภาษีรถยนต์คันแรก ซึ่งยังคงมีการทยอยส่งมอบรถยนต์อย่างต่อเนื่องจนถึงกลางปี 2556 จากข้อมูลของกรมสรรพสามิตรายงานจำนวนผู้เข้าโครงการคืนภาษีรถยนต์คันแรกจนถึงวันที่ 31 ธ.ค. 2555 มีจำนวนทั้งหมด 1.27 ล้านคัน และจะมีการส่งมอบรถในปริมาณที่สูงมากในช่วงระหว่างต้นปีถึงกลางปี 2556 ทำให้ธุรกิจประกันวินาศภัยจะมีการขยายตัวอย่างต่อเนื่องทั้งมูลค่าเบี้ย และอัตราการขยายตัวของธุรกิจ ซึ่งจากสถิติที่ผ่านมาพบว่ากว่าร้อยละ 50 ของธุรกิจประกันวินาศภัยล้วนขยายตัวมาจากงานประกันภัยรถยนต์

นอกจากนี้ยังมีมาตรการกระตุ้นการใช้จ่ายอื่นๆ จากภาครัฐ อาทิ การปรับลดภาษีเงินได้นิติบุคคล ทำให้คาดการณ์ว่าอัตราการเติบโตของธุรกิจประกันวินาศภัยปี 2556 น่าจะขยายตัวประมาณร้อยละ 15 และมีเบี้ยประกันภัยประมาณ 2.2 แสนล้านบาท

ขณะเดียวกันยังมีปัจจัยเสี่ยงภายในประเทศอีกหลายด้านที่ธุรกิจจำเป็นต้องเตรียมพร้อมรับมือ เช่น การบริหารจัดการต้นทุนค่าแรง ค่าอะไหล่ที่เพิ่มสูงขึ้น การบริหารจัดการความเสี่ยงภัยจากการรับประกันภัยรถยนต์คันแรก การเข้าสู่เกณฑ์การกำกับดูแลภายใต้กรอบ RBC อย่างเต็มรูปแบบ การสร้างบุคลากรที่มีความเชี่ยวชาญเพื่อรองรับการเปิดเสรีภาคการเงิน การประกันภัยตามกรอบ AEC รวมถึงปัญหาความขัดแย้งทางการเมืองที่ยังคงอยู่ในภาวะเปราะบาง ปัจจัยเสี่ยงดังกล่าวจึงเป็นความท้าทายที่ธุรกิจต้องบริหารจัดการอย่างมีประสิทธิภาพ เพื่อสร้างโอกาส และการเติบโตให้กับธุรกิจอย่างต่อเนื่อง



## การดำเนินงาน และความสำเร็จในปี 2555

### 1. ครองส่วนแบ่งตลาดประกันวินาศภัยอันดับหนึ่ง ติดต่อกัน เป็นปีที่ 21

โดยในปี 2555 บริษัทฯ มีมูลค่าเบี้ยประกันภัยรับตรงทั้งสิ้น 27,981 ล้านบาท เพิ่มขึ้นจากปีก่อนหน้าร้อยละ 28.63 และคิดเป็นส่วนแบ่งตลาดร้อยละ 15.59

### 2. พัฒนาผลิตภัณฑ์ประกันภัยใหม่ที่เหมาะสมกับสถานการณ์ และความเสี่ยงภัยของลูกค้า

**2.1 ประกันภัยรถยนต์แบบพิเศษ 2+ Extra และ 3+ Extra คุ้มครอง  
ภัยน้ำท่วม** จากเหตุการณ์อุทกภัยในปี 2554 ซึ่งได้สร้างความเสียหาย  
กับรถยนต์เป็นอย่างมาก และประกันภัยที่จะคุ้มครองภัยน้ำท่วมรถยนต์นั้น  
จะมีเพียงเฉพาะประกันภัยรถยนต์ชั้น 1 บริษัทฯ ตระหนักถึงความเดือดร้อนของ  
ประชาชนจากเหตุการณ์อุทกภัยดังกล่าว จึงพัฒนาผลิตภัณฑ์การประกันภัย  
รถยนต์แบบพิเศษ 2+ Extra และ 3+ Extra เพิ่มการคุ้มครองภัยน้ำท่วม  
ขึ้นมาโดยเฉพาะ เพื่อให้ผู้ใช้รถมีทางเลือกในการคุ้มครองรถยนต์จากภัย  
น้ำท่วมเพิ่มขึ้นในราคาที่ประหยัดกว่าประกันภัยรถยนต์ชั้น 1

**2.2 มาตรการประกันภัยความรับผิดแบบระบุภัย อันเนื่องมาจากการ  
ติดตั้งหรือซ่อมแซมชุดอุปกรณ์ติดตั้งแก๊ส** จากภาวะราคาน้ำมัน  
ที่ปรับตัวสูงขึ้นอย่างต่อเนื่อง ทำให้ผู้ใช้รถยนต์จำนวนมากหันมาใช้พลังงาน  
ทางเลือกอื่นเพื่อทดแทนการใช้ น้ำมัน เพื่อช่วยลดภาระค่าใช้จ่ายด้าน  
ค่าน้ำมัน และการติดตั้งแก๊สในรถยนต์จัดเป็นพลังงานทางเลือกที่ได้รับความนิยม  
จากผู้บริโภคเพิ่มมากขึ้นอย่างต่อเนื่อง อย่างไรก็ตามเหตุการณ์  
การระเบิด/ไฟไหม้ อันเนื่องมาจากการติดตั้งอุปกรณ์การใช้แก๊สเป็น  
พลังงานสำหรับรถยนต์ ทำให้ผู้ใช้รถมีความหวาดกลัวภัยอันตรายจากการ  
ติดตั้งแก๊ส บริษัทฯ จึงได้พัฒนากรรมวิธีประกันภัยความรับผิดแบบ

ระบูกัย อันเนื่องมาจากการติดตั้งหรือซ่อมแซม ชุดอุปกรณ์ติดตั้งถังแก๊ส เพื่อสร้างความมั่นใจให้แก่เจ้าของรถยนต์ที่ติดตั้งถังแก๊สว่าจะได้รับความคุ้มครองจากบริษัทฯ หากเกิดความเสียหายขึ้น

### 3. เพิ่มจำนวนสาขา และศูนย์บริการสินไหม

ด้วยเจตนารมณ์ที่ต้องการให้ลูกค้าวิริยะประกันภัยทุกท่านได้รับการบริการที่สะดวก รวดเร็ว มีคุณภาพ บริษัทฯ จึงมีนโยบายอย่างชัดเจนในการเพิ่มจำนวนสาขาและศูนย์บริการสินไหมให้ครอบคลุมทุกพื้นที่สำคัญทั่วประเทศ เพื่อให้ลูกค้าสามารถเข้าถึงบริการได้ง่าย สะดวก รวดเร็ว ปัจจุบันวิริยะประกันภัยเป็นบริษัทประกันวินาศภัยที่มีจำนวนสาขาและศูนย์บริการมากเป็นอันดับหนึ่งของประเทศ จำนวนทั้งสิ้น 131 แห่ง กระจายครอบคลุมพื้นที่ 65 จังหวัดทั่วประเทศ โดยในปี 2555 ที่ผ่านมา บริษัทฯ เปิดสาขาและศูนย์บริการสินไหมฯ เพิ่มจำนวน 7 แห่ง ดังนี้

#### เขตกรุงเทพฯ และปริมณฑล

- สาขาย่อยเดอะมอลล์บางกะปิ  
เลขที่ 3522 อาคารศูนย์การค้าเดอะมอลล์บางกะปิ  
ชั้น 2 ถนนลาดพร้าว แขวงคลองจั่น เขตบางกะปิ กรุงเทพฯ 10240
- สาขาย่อยรัชฎูญะพาร์ค  
เลขที่ 735/1 อาคารรัชฎูญะช้อปปิ้งพาร์ค  
ชั้น 2 ถนนศรีนครินทร์ แขวงสวนหลวง เขตสวนหลวง  
กรุงเทพฯ 10250

#### เขตต่างจังหวัด

- สาขาย่อยเดอะมอลล์โคราช  
เลขที่ 1242/2 อาคารศูนย์การค้าเดอะมอลล์โคราช  
ชั้น 1 ถนนมิตรภาพ ตำบลในเมือง  
อำเภอเมือง จังหวัดนครราชสีมา 30000
- สาขาเฉพาะเพื่อบริการสินไหมทดแทน ชุมแพ  
เลขที่ 167,167/1 หมู่ 1 ถนนมะลิวัลย์ ตำบลหนองไผ่  
อำเภอชุมแพ จังหวัดขอนแก่น 40130
- ศูนย์บริการสินไหมทดแทน แม่ริม  
เลขที่ 259/7-8 หมู่ 1 ถนนแม่ริม-สันทราย ตำบลริมใต้  
อำเภอแม่ริม จังหวัดเชียงใหม่ 50180
- ศูนย์บริการสินไหมทดแทน สระแก้ว  
เลขที่ 72/1-2 ถนนสุวรรณศร ตำบลสระแก้ว  
อำเภอเมือง จังหวัดสระแก้ว 27000
- สาขาเฉพาะเพื่อบริการสินไหมทดแทน ทุ่งสง  
เลขที่ 20, 20/2-3 ถนนบ้านในหวัง ตำบลปากแพรก  
อำเภอทุ่งสง จังหวัดนครศรีธรรมราช 80110

#### 4. ได้รับ “รางวัลบริษัทประกันวินาศภัยที่มีการบริหารงานดีเด่น”

จากสำนักงานคณะกรรมการกำกับและส่งเสริมการประกอบธุรกิจ  
ประกันภัย (คปภ.) ปี 2555 นับเป็นปีแห่งความภาคภูมิใจของบริษัทฯ  
ที่ได้รับมอบรางวัลอันทรงเกียรติจาก คปภ.

## 5. เพิ่มขีดความสามารถของระบบงาน E-Agency

บริษัทฯ ได้ปรับปรุงเพิ่มเติมขีดความสามารถของระบบงาน E-Agency หรือระบบงานรับประกันที่บริษัทฯ พัฒนาขึ้นโดยเฉพาะเพื่อช่วยสนับสนุนการทำงานของตัวแทนให้มี ประสิทธิภาพ ล่าสุดในปีที่ผ่านมาบริษัทฯ ได้ปรับปรุงระบบงาน E-Agency โดยเพิ่มคุณสมบัติการทำงานในด้านต่างๆ ให้มีความสะดวก และคล่องตัวมากขึ้น



## ภาพรวม ผลการดำเนินงาน

### 1. ส่วนแบ่งตลาด และเบี้ยประกันภัยรับตรงรวมทุกประเภท

ส่วนแบ่งตลาดเบี้ยประกันภัยรับโดยตรงรวมทุกประเภท ปี 2555  
(ก่อนปรับปรุง)

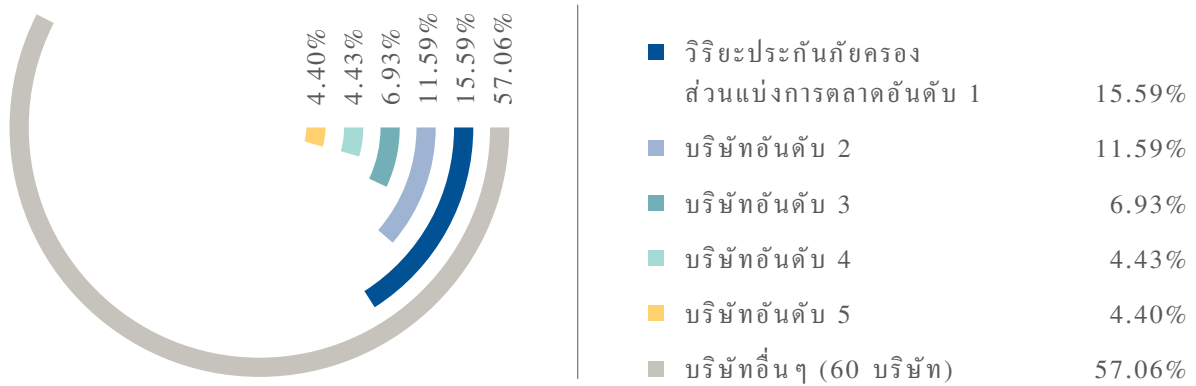

เบี้ยประกันภัยรับโดยตรง รวมทุกประเภทการประกันภัย  
บริษัท วิริยะประกันภัย จำกัด (มหาชน) ปี 2551-2555  
(ก่อนปรับปรุง)

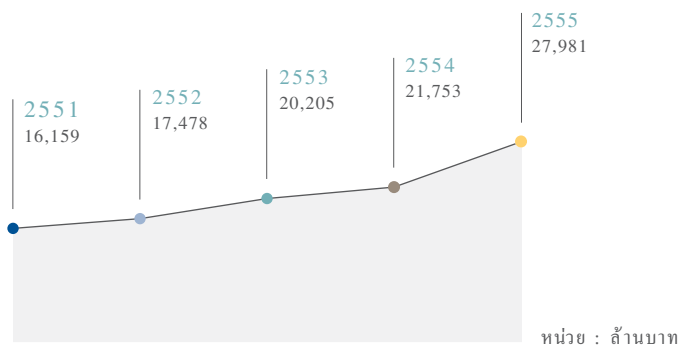

ที่มา: ส่วนวิจัย และสถิติ ศูนย์สารสนเทศ  
สำนักงานคณะกรรมการกำกับและส่งเสริมการประกอบธุรกิจประกันภัย



## 2. ส่วนแบ่งตลาด และเบี้ยประกันภัยรถยนต์

ส่วนแบ่งตลาดเบี้ยประกันภัยรถยนต์ ปี 2555

(ก่อนปรับปรุง)

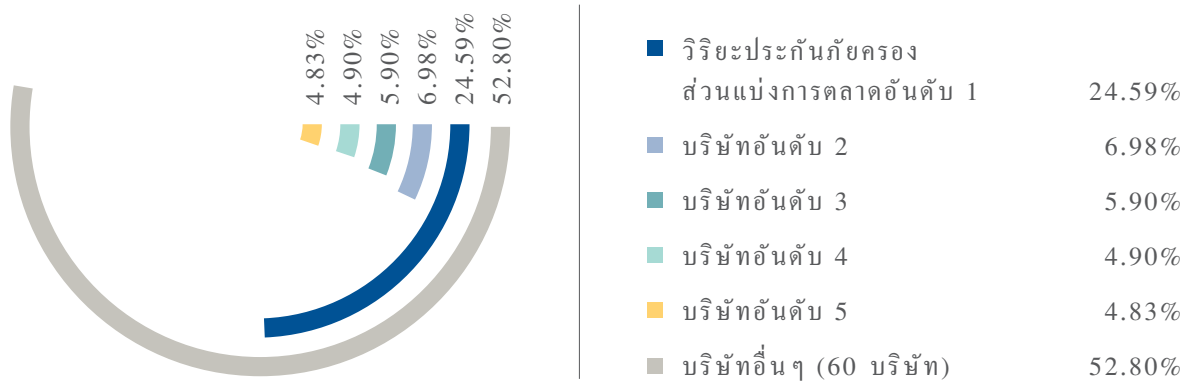

### เบี้ยประกันภัยรับตรงรถยนต์

บริษัท วิริยะประกันภัย จำกัด (มหาชน) ปี 2551-2555

(ก่อนปรับปรุง)

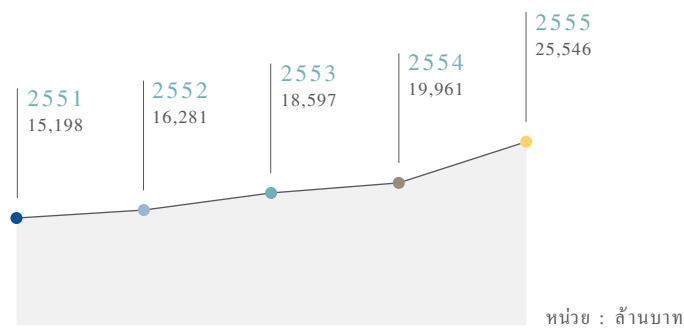

ที่มา: ส่วนวิจัย และสถิติ ศูนย์สารสนเทศ  
สำนักงานคณะกรรมการกำกับและส่งเสริมการประกอบธุรกิจประกันภัย

### 3. สัดส่วนเบี้ยประกันภัยรับตรงของบริษัทฯ ในรอบ 4 ปี

(หน่วย : ล้านบาท)

ประเภท การรับประกันภัย	ปี 2552		ปี 2553		ปี 2554		ปี 2555	
	เบี้ยประกันภัย รับตรง	สัดส่วนการ รับประกัน	เบี้ยประกันภัย รับตรง	สัดส่วนการ รับประกัน	เบี้ยประกันภัย รับตรง	สัดส่วนการ รับประกัน	เบี้ยประกันภัย รับตรง	สัดส่วนการ รับประกัน
รถยนต์	16,281.35	93.15%	18,597.23	92.04%	19,961.19	91.76%	25,546.61	91.30%
อัคคีภัย	231.56	1.32%	247.07	1.22%	214.43	0.99%	241.07	0.86%
ภัยทางทะเลและขนส่ง	84.55	0.48%	107.82	0.53%	129.11	0.59%	169.79	0.61%
เบ็ดเตล็ด	881.25	5.04%	1,253.45	6.20%	1,449.07	6.66%	2,023.90	7.23%
รวม	17,478.71	100.00%	20,205.57	100.00%	21,753.80	100.00%	27,981.37	100.00%

#### สัดส่วนเบี้ยประกันภัยรับตรงของบริษัท ปี 2555

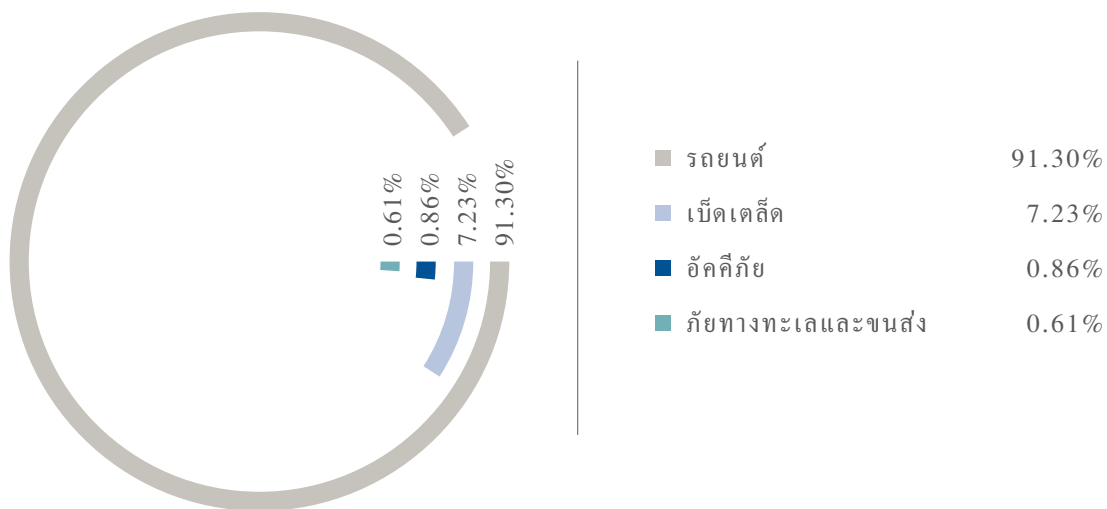

#### 4. ฐานะทางการเงิน และภาพรวมผลการดำเนินงาน ณ 31 ธันวาคม 2555

บริษัท วิริยะประกันภัย จำกัด (มหาชน) มีความมั่นคง แข็งแกร่งด้านฐานะทางการเงิน ด้วยทุนจดทะเบียนมูลค่า 2,000 ล้านบาท สินทรัพย์รวม 42,763 ล้านบาท เงินกองทุน 20,877 ล้านบาท เงินกองทุนที่ต้องดำรงตามกฎหมาย 8,400 ล้านบาท และอัตราส่วนเงินกองทุนต่อเงินกองทุนที่ต้องดำรงตามกฎหมาย 249%

##### กำไรสำหรับปี

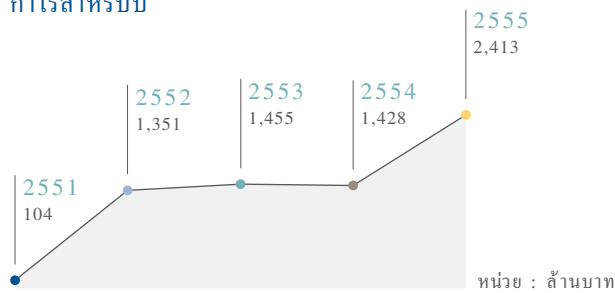

##### กำไรสะสม (ยังไม่ได้จัดสรร)

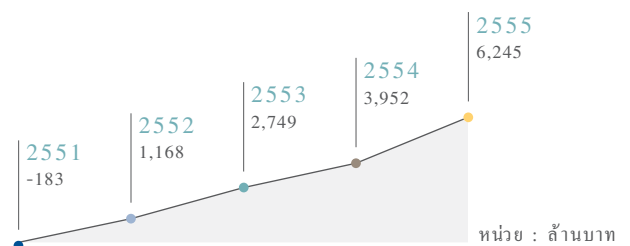

##### ฐานะการเงิน ณ 31 ธันวาคม 2555

(หน่วย : ล้านบาท)

สินทรัพย์รวม	42,763
หนี้สินรวม	24,186
ส่วนของผู้ถือหุ้น	18,576
เงินกองทุน	20,877

##### ภาพรวมผลประกอบการ ปี 2555

(หน่วย : ล้านบาท)

เบี้ยประกันภัยรับตรง	27,981
เบี้ยประกันภัยรับสุทธิ	27,660
รายได้เบี้ยประกันภัยสุทธิ	23,685
ค่าใช้จ่ายในการรับประกันภัย	20,789
ค่าใช้จ่ายในการดำเนินงาน	3,080
กำไร (ขาดทุน) จากการรับประกันภัย	(16)
รายได้จากการลงทุนสุทธิ	910
กำไร (ขาดทุน) จากเงินลงทุน	(0.6)
กำไร (ขาดทุน) จากการดำเนินงาน	3,117
กำไร (ขาดทุน) ก่อนภาษีเงินได้	2,966
ภาษีเงินได้	552
กำไร (ขาดทุน) สุทธิ	2,413

## ชื่อเสียง ที่ได้รับการยอมรับ



### ครองส่วนแบ่งตลาดอันดับ 1 ต่อเนื่องกว่า 21 ปี

นับตั้งแต่ปีพ.ศ. 2535 เป็นต้นมา บริษัทฯ ครองส่วนแบ่งตลาดประกันวินาศภัย อันดับหนึ่งมาโดยตลอดจวบจนปัจจุบันนับเป็นระยะเวลากว่า 21 ปี โดยในปี 2555 บริษัทฯ ยังสามารถครองส่วนแบ่งตลาดอันดับหนึ่งที่ร้อยละ 15.59 แสดงให้เห็นถึงการตอบรับ และสนับสนุนอย่างดีจากลูกค้าทั่วประเทศ



### ฐานะทางการเงินที่มั่นคง

บริษัท วิริยะประกันภัย จำกัด (มหาชน) มั่นคงด้วยจำนวนทุนจดทะเบียน 2,000 ล้านบาท (ชำระเต็มมูลค่า) สินทรัพย์รวม 42,763 ล้านบาท และเงินกองทุน ณ 31 ธ.ค. 2555 มูลค่า 20,877 ล้านบาท



### ดำเนินธุรกิจบนพื้นฐานของจริยธรรม และคุณธรรมที่ดี

นับเป็นระยะเวลายาวนานกว่า 66 ปีที่บริษัทฯ สัมผัสประสบการณ์ด้านการประกันภัยจนมีชื่อเสียงเป็นที่ยอมรับ ได้รับความเชื่อถือ และไว้วางใจจากลูกค้า คู่ค้า และตัวแทนทั่วประเทศ ทั้งในด้านคุณภาพการบริการ ความคุ้มครองที่คุ้มค่า การดำเนินงานที่โปร่งใส ยึดหลัก “ความเป็นธรรมคือ นโยบาย” มาอย่างต่อเนื่อง มุ่งมั่นทำหน้าที่ช่วยกระจายความเสี่ยงให้กับคนในสังคม ด้วยความซื่อสัตย์ ตรงไปตรงมา คำนึงถึงประโยชน์ของทุกฝ่าย เพื่อจุดหมายให้สังคมไทยเจริญก้าวหน้า อย่างมั่นคง บนรากฐานการประกันภัยที่แข็งแกร่ง



### จำนวนสาขา และศูนย์บริการมากเป็นอันดับหนึ่ง

บริษัทฯ สร้างความมั่นใจให้กับลูกค้าวิริยะประกันภัย ด้วยจำนวนศูนย์ฯ และสาขา ที่มากเป็นอันดับหนึ่งของประเทศ กว่า 131 แห่ง ครอบคลุมพื้นที่สำคัญกว่า 65 จังหวัด ทั่วประเทศ และจะยังคงเดินทางขยายศูนย์บริการเพิ่มขึ้นอย่างต่อเนื่องทุกปี เพื่อให้ลูกค้าได้รับการบริการที่สะดวก รวดเร็ว และทั่วถึง



### คุณภาพงานซ่อมรถที่วางใจได้ จากศูนย์ซ่อมมาตรฐาน วิริยะประกันภัย กว่า 448 แห่งทั่วประเทศ

ศูนย์ซ่อมมาตรฐานวิริยะประกันภัยทุกแห่งผ่านการคัดเลือก กลั่นกรอง และตรวจสอบคุณภาพอย่างเข้มงวด เป็นประจำทุกปี ทั้งด้านคุณภาพงานซ่อม ความพร้อมของเครื่องมือ อุปกรณ์ อะไหล่ และเทคโนโลยีขั้นสูงต่างๆ ที่ใช้ในงานซ่อมรถยนต์ รวมถึงมาตรฐานการให้บริการ ทำให้ศูนย์ซ่อมทุกแห่งที่ได้รับการขึ้นป้ายให้เป็น “ศูนย์ซ่อมมาตรฐานวิริยะประกันภัย” ได้รับความเชื่อถือ และไว้วางใจจากลูกค้าอย่างต่อเนื่อง สร้างความมั่นใจให้กับลูกค้าได้ว่า รถทุกคันที่ผ่านการซ่อม โดยศูนย์ซ่อมมาตรฐานวิริยะประกันภัยจะได้รับแต่ผลงานซ่อมคุณภาพเยี่ยม เทียบเท่าการซ่อมจากศูนย์ซ่อมห้าง หรือศูนย์ซ่อมของผู้แทนจำหน่ายรถยนต์ พร้อมอุ่นใจกว่า ด้วยการรับประกันคุณภาพงานซ่อม



### การบริการที่สะดวกรวดเร็ว ด้วยบริการ 24 ชั่วโมง จากศูนย์ลูกค้าสัมพันธ์วิริยะประกันภัย

ศูนย์ลูกค้าสัมพันธ์วิริยะประกันภัย ให้บริการรับแจ้งอุบัติเหตุ และสอบถามบริการประกันภัยทุกวัน ตลอด 24 ชั่วโมง ผ่านสายด่วน หมายเลข 1557 สะดวก รวดเร็ว ไม่ต้องรอสาย ด้วยจำนวนคู่สาย กว่า 60 คู่สาย ให้บริการครบวงจร ตั้งแต่การรับแจ้งอุบัติเหตุ บริการตอบคำถามด้านการทำประกันภัย และงานสินไหมต่างๆ บริการตรวจสอบข้อมูล และติดตามงานซ่อม รวมถึงบริการรับคำติชมในการให้บริการ



ได้รับการยอมรับอย่างกว้างขวาง ด้วยรางวัลจากสถาบันต่าง ๆ มากมายทั้งในและต่างประเทศ



#### รางวัล “Thailand’s Most Admired Brand”

หรือ บริษัทประกันภัยยอดเยี่ยมอันดับหนึ่งของประเทศ ติดต่อกัน 9 ปี (2004-2012) โดยนิตยสาร BrandAge



#### รางวัล “Insurance Company of the Year”

หรือ รางวัลบริษัทประกันภัยยอดเยี่ยมแห่งปี ของประเทศไทย โดยนิตยสาร “World Finance” ประเทศอังกฤษ เป็นปีที่ 3 (ปี 2009, ปี 2011 และ ปี 2012)



#### รางวัล “International Star Award for Quality”

ติดต่อกัน 2 ปี (2011 และ 2012) ทั้งในระดับ Gold และ Platinum จากสถาบัน Business Initiative Directions (B.I.D) แห่งประเทศสเปน มอบแก่องค์กรที่มีการพัฒนาคุณภาพองค์กรครบทุกด้านอย่างต่อเนื่อง



### รางวัล “The Best Insurance Company”

ต่อเนื่องเป็นปีที่ 9 (ปี 2004-2012) จากงาน Bangkok International Motor Show จัดโดย บริษัท กรังด์ปรีซ์ อินเตอร์เนชั่นแนล จำกัด มอบให้กับบริษัทประกันภัยรถยนต์ที่ได้รับการคัดเลือกจากคณะกรรมการจากหลากหลายสถาบัน อาทิสมาคมวิศวกรรมยานยนต์แห่งประเทศไทย สมาคมผู้สื่อข่าวรถยนต์ และรถจักรยานยนต์ไทย, ราชยานยนต์แห่งประเทศไทย เป็นต้น



### รางวัล “Prime Minister’s Road Safety Award”

จาก ฯพณฯ ท่านนายกรัฐมนตรี มอบให้เป็นเกียรติจากการทำกิจกรรมเพื่อสาธารณประโยชน์ด้านการรณรงค์ลดอุบัติเหตุบนท้องถนน ผลจากการที่บริษัทฯ ริเริ่ม และรณรงค์ทำกิจกรรมลดอุบัติเหตุบนท้องถนนอย่างจริงจัง และต่อเนื่องมาโดยตลอด นำไปสู่การจุดประกายให้ภาครัฐตระหนักถึงความสำคัญ และผลักดันให้การลดอุบัติเหตุบนท้องถนนเข้าสู่การเป็นวาระแห่งชาติ ที่ทุกฝ่ายต้องร่วมมือกันรณรงค์และดำเนินการอย่างจริงจังเพื่อลดอุบัติเหตุบนท้องถนนให้น้อยลง



## ความรับผิดชอบต่อสังคม

วิริยะประกันภัย ใส่ใจต่อทุกๆ กิจกรรมที่ทำเพื่อสังคมส่วนรวม โดยเฉพาะด้านการพัฒนาคุณภาพชีวิต  
ความเป็นอยู่ของคนในสังคม เพื่อส่งเสริมความมั่นคงและความปลอดภัยในชีวิตและทรัพย์สินให้กับประชาชน



---

“สิ่งที่ใช้ประเมินคุณค่าของชีวิตนั้น  
มิใช่อายุขัย หากได้แก่คุณูปการ  
ซึ่งถึงคราวที่ท่านล่วงลับไปแล้ว  
ผู้อื่นถึงรู้ว่าเป็นการสูญเสียขนาดไหน”

---

เด็ก วิริยะพันธุ์

ผู้ก่อตั้ง บริษัท วิริยะประกันภัย จำกัด (มหาชน)

## กิจกรรม เพื่อสังคม

### กิจกรรม CSR ขององค์กร สุขที่ให้... วิริยะประกันภัย เพื่อสังคมไทย



บริษัท วิริยะประกันภัย จำกัด (มหาชน) คือองค์กรธุรกิจประกันภัยที่เปี่ยมไปด้วยสำนึกสาธารณะ (Public Mind) นอกเหนือจากความมุ่งมั่นในการทำหน้าที่สร้างความมั่นคงปลอดภัยในชีวิตและทรัพย์สินแก่ประชาชน และสังคมไทยแล้ว บริษัทฯ ยังยึดมั่นในอุดมการณ์แห่งการแบ่งปันและสร้างสรรค์ประโยชน์แก่สังคมไทยด้วยกิจกรรมและโครงการสาธารณประโยชน์เพื่อสังคมไทยอย่างจริงจังและต่อเนื่อง ดังเจตนารมณ์ผู้ก่อตั้งที่ว่า

*“ทำธุรกิจเพื่อสังคมที่ดีกว่า ไม่ใช่เพื่อหวังหาประโยชน์ส่วนตน โดยไม่สนใจผลกระทบต่อสังคม ธุรกิจที่ดีต้องมีกำไร แต่ต้องมีขอบเขต ต้องมีคุณธรรม ต้องได้ประโยชน์ และไม่เอาัดเอาเปรียบกัน”*

#### เล็ก วิริยะพันธุ์

ผู้ก่อตั้ง บริษัท วิริยะประกันภัย จำกัด (มหาชน)



นอกจากการนำเสนอบริการด้านการรับประกันวินาศภัยที่ครบวงจรแล้ว บริษัทฯ ยังตระหนักถึงความเป็นส่วนหนึ่งของสังคมไทยที่ต้องร่วมดูแลเอาใจใส่และตอบแทน โดยให้ความสำคัญกับเรื่องของการแสดงความรับผิดชอบต่อสังคมอย่างต่อเนื่อง โดยเฉพาะที่เกี่ยวกับการพัฒนาคุณภาพชีวิตและความเป็นอยู่ของคนในสังคม เพื่อสร้างความมั่นคงปลอดภัยในชีวิตและทรัพย์สิน บริษัทฯ จึงได้จัดกิจกรรมต่างๆ เพื่อสังคมอย่างต่อเนื่องและเพิ่มขึ้นทุกปี โดยให้การสนับสนุน และจัดกิจกรรมเพื่อสังคมในทุกรูปแบบ เพื่อมุ่งหวังให้คนไทยมีระดับคุณภาพชีวิตที่ดียิ่งขึ้น พร้อมๆ กับความเจริญก้าวหน้าและความยั่งยืนของสังคมแห่งความเอื้อเฟื้อในรูปแบบของคนไทยสืบไป

สำหรับกิจกรรมและโครงการต่างๆ ที่บริษัทฯ ดำเนินมาอย่างต่อเนื่องนั้น ครอบคลุมในทุกๆ ด้าน อาทิ ด้านความปลอดภัย ด้านการศึกษา ด้านการอนุรักษ์สิ่งแวดล้อม ด้านการแพทย์และสาธารณสุข และด้านอื่นๆ โดยมีรายละเอียด ดังนี้

### ด้านลดอุบัติเหตุ



การรณรงค์เรื่องลดอุบัติเหตุบนท้องถนน นับเป็นฐานรากของงานด้านกิจกรรมเพื่อสังคมที่บริษัทฯ ให้ความสำคัญและดำเนินการมาอย่างต่อเนื่อง ด้วยตระหนักถึงความรุนแรงและความสูญเสียอันเนื่องมาจากอุบัติเหตุบนท้องถนน นับแต่ปี 2541 เป็นต้นมา บริษัทฯ ได้ร่วมมือกับภาครัฐ ภาคเอกชนตลอดจนองค์กรอิสระ ได้แก่ กรมการขนส่งทางบก กองบังคับการตำรวจจราจร มูลนิธิเมาไม่ขับ เป็นต้น จัดกิจกรรมและโครงการรณรงค์เชิงรุกต่างๆ เพื่อปลูกจิตสำนึก และกระตุ้นเตือนให้ทุกคนในสังคมตระหนักถึงความปลอดภัยในการใช้รถใช้ถนน นับเป็นความภาคภูมิใจของบริษัทฯ อย่างยิ่งเมื่อรัฐบาลเห็นความสำคัญ และผลักดันให้เรื่องความปลอดภัยบนท้องถนนเป็นวาระแห่งชาติ โดยโครงการสำคัญๆ ที่บริษัทฯ เป็นผู้ริเริ่มและดำเนินการอย่างต่อเนื่องทุกปี อาทิ โครงการอบรมเสริมความรู้ให้แก่ผู้ขับขี่ใบอนุญาตขับรถยนต์ (ความรู้ได้ฟรีใบขับขี่ได้พร้อม), โครงการปันน้ำใจช่วยเหลือรถจอดเสียในทาง, โครงการตรวจรถก่อนใช้ ปลอดภัยแน่นอน, โครงการลูกตำรวจ หัวแข็ง, โครงการรักวัวให้ผูก รักลูกให้สวมหมวกกันน็อก, รณรงค์เคลื่อนที่เพื่อป้องกันและลดอุบัติเหตุช่วงเทศกาลปีใหม่ และสงกรานต์

### ด้านการศึกษา



อีกหนึ่งความตั้งใจของบริษัท วิริยะประกันภัย จำกัด (มหาชน) ที่ต้องการเป็นส่วนหนึ่งของสังคมไทยที่ได้มีส่วนร่วมส่งเสริมและสนับสนุนให้เยาวชนได้รับโอกาสทางการศึกษา อีกทั้งยังเป็นการสร้างขวัญและกำลังใจตลอดจนเป็นการเพิ่มศักยภาพและขีดความสามารถในด้านต่างๆ ของเยาวชน อันจะส่งผลให้เยาวชนมีความกล้าคิด กล้าทำ กล้าแสดงออก และไม่จำกัดความรู้

อยู่ในเฉพาะห้องเรียน ด้วยหลากหลายโครงการที่บริษัทฯ สร้างสรรค์ขึ้น ไม่ว่าจะเป็น โครงการ ก.ไก่ ใสดุ้, มอบทุนการศึกษาตามโครงการการสอบแข่งขัน คณิตศาสตร์ประจำปี, มอบทุนการศึกษาให้กับบุตรข้าราชการตำรวจที่เสียชีวิตจากการปฏิบัติหน้าที่, โครงการสานฝันปั้นน้ำใจจากพี่สู่น้อง, โครงการสานฝันปั้นน้ำใจ IT สู่เด็กและชุมชนบ้านร่องกล้า

### ด้านการอนุรักษ์สิ่งแวดล้อม

ในฐานะองค์กรเอกชนซึ่งเป็นส่วนหนึ่งของสังคมไทย นอกจากจะให้ความสำคัญกับการพัฒนาคุณภาพชีวิตและความเป็นอยู่ของคนในสังคม เพื่อสร้างความมั่นคง ปลอดภัยในชีวิตและทรัพย์สินแล้ว อีกสิ่งหนึ่งที่บริษัทฯ เน้นย้ำและดำเนินการอย่างจริงจังเสมอมา คือ การปลูกจิตสำนึกให้ทุกคนในสังคมมีส่วนร่วมในการดูแล อนุรักษ์สิ่งแวดล้อม เริ่มต้นจากพนักงานในองค์กร ผ่านโครงการวิริยะจิตอาสา ด้วยความร่วมมือร่วมใจของพนักงานทุกภาคส่วนภายในองค์กร แสดงเจตจำนงค์ที่จะเข้าร่วมในกิจกรรมเพื่อรักษาสิ่งแวดล้อมของบริษัทฯ อย่างต่อเนื่อง อาทิ ตามรอยพ่อ 80 พรรษาปวงประชาร่วมใจกตัญญูรักษ์สิ่งแวดล้อม พี่นทะเลไทย คีนระบบนิเวศ ด้วยการปลูกปะการัง, จัดพิมพ์หนังสือ 50 วิธี อยู่กับโลกร้อน, โครงการสร้างฝาย ปลูกป่า รักษาต้นน้ำแม่ปิง, ปลูกป่าชายเลนเฉลิมพระเกียรติ พระบาทสมเด็จพระเจ้าอยู่หัว เป็นต้น



### ด้านการแพทย์และสาธารณสุข

ด้วยตระหนักถึงคุณภาพชีวิตที่ดีของคนไทยทุกคน บริษัท วิริยะประกันภัย จำกัด (มหาชน) จึงให้การสนับสนุนการดำเนินงานและกิจกรรมต่างๆ ของหน่วยงานทางการแพทย์และสาธารณสุขอย่างต่อเนื่อง ทั้งนี้ ด้วยต้องการเห็นคนไทยทุกคนมีสุขภาพร่างกายและสุขภาพจิตใจที่แข็งแรงสมบูรณ์ ไม่ว่าจะเป็นการสนับสนุนการดำเนินงานและกิจกรรมต่างๆ ของมูลนิธิโรคตับ, โครงการศูนย์ส่งเสริมสาธารณสุขมูลฐานประจำหมู่บ้าน, สนับสนุนการจัดซื้อเครื่องกรองน้ำในชุมชน



### ด้านอื่นๆ



นอกจากโครงการที่กล่าวมาข้างต้น บริษัทฯ ยังมีส่วนร่วมในกิจกรรมเพื่อสังคมต่างๆ อีกมากมาย รวมถึงการบริจาคเงินเพื่อการสาธารณะประโยชน์ ซึ่งการกำหนดกลยุทธ์ของกิจกรรมเพื่อสังคมของบริษัทฯ นั้นมุ่งเน้นที่ความต้องการของสังคมและเป้าหมายทางธุรกิจประกอบกันเพื่อให้เกิดประโยชน์และคุณค่าอย่างแท้จริงทั้งต่อสังคมและองค์กร

จะเห็นได้ว่า กิจกรรมเพื่อสังคมของบริษัทฯ ไม่ได้เป็นเพียงแค่กิจกรรมที่จัดขึ้นเพื่อแสดงให้เห็นว่าเรารับผิดชอบต่อลูกค้าเท่านั้น แต่ยังมีมองไปถึงความรับผิดชอบต่อสังคมส่วนรวม ฉะนั้นการลงทุนเพื่อสังคมถึงแม้จะวัดค่าหรือวัดผลตอบแทนที่เป็นตัวเลขไม่ได้ แต่สามารถบอกกล่าว อธิบายถึงความสำคัญ ความจำเป็นให้กับทุกคนได้เข้าใจว่าสิ่งที่ทำนั้นมีคุณค่าและเป็นประโยชน์ต่อสังคมอย่างไร ดังนั้นความสำเร็จในธุรกิจและการยอมรับในวันนี้ล้วนมาจากวิสัยทัศน์และนโยบายของผู้บริหารทั้งสิ้นที่ไม่เพียงแต่มุ่งพัฒนาธุรกิจเพียงอย่างเดียวแต่ยังให้ความสำคัญและดูแลรับผิดชอบต่อสังคมควบคู่อีกทางหนึ่งด้วย





## รายงาน คณะกรรมการตรวจสอบ

### เรียน ท่านผู้ถือหุ้น บริษัท วิริยะประกันภัย จำกัด (มหาชน)

คณะกรรมการตรวจสอบ ประกอบด้วยกรรมการของบริษัทฯ 3 ท่าน คือ นายจรงค์ศักดิ์ หน่อชูเวช กรรมการอิสระดำรงตำแหน่งประธานกรรมการตรวจสอบ นายจำลอง เจริญวิจิตร กรรมการอิสระดำรงตำแหน่งกรรมการตรวจสอบ และนายสมชาย สวธานุภาพ กรรมการบริษัทฯ ดำรงตำแหน่งกรรมการตรวจสอบ

คณะกรรมการตรวจสอบได้ปฏิบัติหน้าที่ตามขอบเขตที่คณะกรรมการบริษัทฯ ได้มอบหมายให้กำกับดูแลตามกฎบัตรของคณะกรรมการตรวจสอบโดยในปี 2555 คณะกรรมการตรวจสอบ มีการประชุมร่วมกับผู้บริหารฝ่ายตรวจสอบภายใน และผู้สอบบัญชีในเรื่องที่เกี่ยวข้องรวม 13 ครั้ง

### คณะกรรมการตรวจสอบขอรายงานการปฏิบัติหน้าที่ในรอบปี 2555 ดังนี้

1. สอบทานงบการเงินรายไตรมาสและรายงานการเงินประจำปี พิจารณา สอบทานงบการเงินของบริษัทฯ ร่วมกับผู้บริหาร ฝ่ายตรวจสอบภายใน และผู้สอบบัญชี เพื่อให้มั่นใจว่า งบการเงินของบริษัทฯ ได้จัดทำขึ้นอย่างถูกต้องตามควรในสาระสำคัญตามหลักการบัญชีที่รับรองทั่วไป และมีการเปิดเผยข้อมูลอย่างเพียงพอ ครบถ้วน และเชื่อถือได้
2. สอบทานระบบการควบคุมภายใน รายงานการตรวจสอบภายใน แนวทางการบริหารความเสี่ยงและความคืบหน้าของการบริหารความเสี่ยงระดับองค์กร เพื่อประเมินความเพียงพอเหมาะสม และประสิทธิภาพของระบบการควบคุมภายใน การบริหารความเสี่ยง และเพื่อให้มั่นใจว่ามีการปฏิบัติตามกฎหมาย
3. พิจารณารายการที่เกี่ยวข้องกันหรือรายการที่อาจมีความขัดแย้งทางผลประโยชน์ คณะกรรมการตรวจสอบมีความเห็นว่า รายการดังกล่าวทุกรายการเป็นรายการที่สมเหตุสมผล และเป็นประโยชน์สูงสุดต่อการดำเนินธุรกิจของบริษัทฯ รวมทั้งมีการเปิดเผยข้อมูลอย่างถูกต้องและครบถ้วน



4. พิจารณาประเมินผลการปฏิบัติงานของคณะกรรมการตรวจสอบโดยรวม และรายบุคคลและทบทวนกฎบัตรคณะกรรมการตรวจสอบ เพื่อให้มั่นใจว่าการปฏิบัติหน้าที่ของคณะกรรมการตรวจสอบครบถ้วนตามที่ระบุไว้ในกฎบัตรคณะกรรมการตรวจสอบ และมีผลการปฏิบัติงานที่สอดคล้องกับแนวทางปฏิบัติที่ดี

5. พิจารณาคัดเลือก เสนอแต่งตั้ง และค่าตอบแทนผู้สอบบัญชี คณะกรรมการตรวจสอบได้ประเมินผลการปฏิบัติงานของผู้สอบบัญชีในปีที่ผ่านมา ซึ่งผลเป็นที่พอใจ และได้พิจารณาความเป็นอิสระของผู้สอบบัญชีกับสอบทานคุณสมบัติของผู้สอบบัญชีแล้ว เห็นว่าถูกต้องตามหลักเกณฑ์สำนักงานคณะกรรมการกำกับและส่งเสริมการประกอบธุรกิจประกันภัย คณะกรรมการตรวจสอบภายในได้เสนอต่อคณะกรรมการบริษัทฯ แต่งตั้งผู้สอบบัญชีจากบริษัท เคพีเอ็มจี ภูมิภาคไทย สอบบัญชี จำกัด เป็นผู้สอบบัญชีของบริษัทฯ สำหรับปี 2556 พร้อมทั้งค่าตอบแทนของผู้สอบบัญชี เพื่อเสนอต่อที่ประชุมสามัญผู้ถือหุ้นอนุมัติต่อไป

คณะกรรมการตรวจสอบ พิจารณาแล้วเห็นว่า รายงานทางการเงินของบริษัทฯ มีการแสดงข้อเท็จจริงในส่วนที่เป็นสาระสำคัญครบถ้วนถูกต้องตามมาตรฐานการบัญชี มีระบบการควบคุมภายในที่มีประสิทธิภาพเพียงพอ ไม่มีข้อบกพร่องอย่างเป็นสาระสำคัญ มีการบริหารจัดการความเสี่ยงอย่างเหมาะสม มีการปฏิบัติตามกฎหมายและมีการปฏิบัติงานที่สอดคล้องกับระบบการกำกับดูแลกิจการที่ดี



(นายจงศักดิ์ หน่อชูเวช)

ประธานกรรมการตรวจสอบ

## รายงาน ของผู้สอบบัญชีรับอนุญาต

### เสนอ ผู้ถือหุ้นบริษัท วิริยะประกันภัย จำกัด (มหาชน) (เดิมชื่อ บริษัท วิริยะประกันภัย จำกัด)

ข้าพเจ้าได้ตรวจสอบงบการเงินของบริษัท วิริยะประกันภัย จำกัด (มหาชน) ซึ่งประกอบด้วยงบแสดงฐานะการเงิน ณ วันที่ 31 ธันวาคม 2555 งบกำไรขาดทุนเบ็ดเสร็จ งบแสดงการเปลี่ยนแปลงส่วนของผู้ถือหุ้น และงบกระแสเงินสด สำหรับปีสิ้นสุดวันเดียวกัน รวมถึงหมายเหตุสรุปนโยบายการบัญชีที่สำคัญและหมายเหตุเรื่องอื่นๆ

#### ความรับผิดชอบของผู้บริหารต่องบการเงิน

ผู้บริหารเป็นผู้รับผิดชอบในการจัดทำและการนำเสนองบการเงินเหล่านี้ โดยถูกต้องตามที่ควรตามมาตรฐานการรายงานทางการเงิน และรับผิดชอบเกี่ยวกับการควบคุมภายในที่ผู้บริหารพิจารณาว่าจำเป็นเพื่อให้สามารถจัดทำงบการเงินที่ปราศจากการแสดงข้อมูลที่ขัดต่อข้อเท็จจริงอันเป็นสาระสำคัญไม่ว่าจะเกิดจากการทุจริตหรือข้อผิดพลาด

#### ความรับผิดชอบของผู้สอบบัญชี

ข้าพเจ้าเป็นผู้รับผิดชอบในการแสดงความเห็นต่องบการเงินดังกล่าว จากผลการตรวจสอบของข้าพเจ้า ข้าพเจ้าได้ปฏิบัติตามตรวจสอบตามมาตรฐานการสอบบัญชี ซึ่งกำหนดให้ข้าพเจ้าปฏิบัติตามข้อกำหนดด้านจรรยาบรรณ รวมถึงวางแผนและปฏิบัติตามตรวจสอบเพื่อให้ได้ความเชื่อมั่นอย่างสมเหตุสมผลว่างบการเงินปราศจากการแสดงข้อมูลที่ขัดต่อข้อเท็จจริงอันเป็นสาระสำคัญหรือไม่

การตรวจสอบรวมถึงการใช้วิธีการตรวจสอบเพื่อให้ได้มาซึ่งหลักฐานการสอบบัญชีเกี่ยวกับจำนวนเงินและการเปิดเผยข้อมูลในงบการเงิน วิธีการตรวจสอบที่เลือกใช้ขึ้นอยู่กับดุลยพินิจของผู้สอบบัญชี ซึ่งรวมถึงการ

ประเมินความเสี่ยงจากการแสดงข้อมูลที่ขัดต่อข้อเท็จจริงอันเป็นสาระสำคัญของงบการเงินไม่ว่าจะเกิดจากการทุจริตหรือข้อผิดพลาด ในการประเมินความเสี่ยงดังกล่าว ผู้สอบบัญชีพิจารณาการควบคุมภายในที่เกี่ยวข้องกับการจัดทำและการนำเสนองบการเงินโดยถูกต้องตามที่ควรของกิจการ เพื่อออกแบบวิธีการตรวจสอบที่เหมาะสมกับสถานการณ์ แต่ไม่ใช่เพื่อวัตถุประสงค์ในการแสดงความเห็นต่อประสิทธิผลของการควบคุมภายในของกิจการ การตรวจสอบรวมถึงการประเมินความเหมาะสมของนโยบายการบัญชีที่ผู้บริหารใช้และความสมเหตุสมผลของประมาณการทางบัญชีที่จัดทำขึ้นโดยผู้บริหาร รวมทั้งการประเมินการนำเสนองบการเงินโดยรวม

ข้าพเจ้าเชื่อว่าหลักฐานการสอบบัญชีที่ข้าพเจ้าได้รับเพียงพอและเหมาะสมเพื่อใช้เป็นเกณฑ์ในการแสดงความเห็นของข้าพเจ้า

#### ความเห็น

ข้าพเจ้าเห็นว่า งบการเงินข้างต้นนี้แสดงฐานะการเงินของบริษัท วิริยะประกันภัย จำกัด (มหาชน) ณ วันที่ 31 ธันวาคม 2555 ผลการดำเนินงาน และกระแสเงินสดสำหรับปีสิ้นสุดวันเดียวกัน โดยถูกต้องตามที่ควรในสาระสำคัญตามมาตรฐานการรายงานทางการเงิน



(**ปรณทิพย์ กุลสันติธำรงค์**)

ผู้สอบบัญชีรับอนุญาต

เลขทะเบียน 4208

บริษัท เคพีเอ็มจี ภูมิภาค สอบบัญชี จำกัด  
กรุงเทพมหานคร  
28 มีนาคม 2556

บริษัท วิริยะประกันภัย จำกัด (มหาชน)  
(เดิมชื่อ บริษัท วิริยะประกันภัย จำกัด)

## งบแสดงฐานะการเงิน

ณ วันที่ 31 ธันวาคม 2555 และ 2554

สินทรัพย์	หมายเหตุ	(บาท)	
		2555	2554
เงินสดและรายการเทียบเท่าเงินสด	5	1,943,927,723	2,005,139,405
รายได้จากการลงทุนค้างรับ		223,441,303	125,476,395
เบี้ยประกันภัยค้างรับ	6, 28	2,975,447,464	2,075,874,117
ลูกหนี้และสินทรัพย์จากการประกันภัยต่อ สินทรัพย์ลงทุน	7	879,368,178	1,427,740,465
เงินลงทุนในหลักทรัพย์	8, 29		
เงินลงทุนเพื่อค้า		6,513,057,841	4,140,009,489
เงินลงทุนเพื่อขาย		11,160,900,824	7,233,834,154
เงินลงทุนที่จะถือจนครบกำหนด		17,195,978,805	12,956,762,717
เงินลงทุนทั่วไป		139,951,366	139,951,366
เงินให้กู้ยืม	9	730,612,585	811,719,668
ที่ดิน อาคารและอุปกรณ์	10, 28	514,587,873	324,162,818
สินทรัพย์ไม่มีตัวตน	11	31,313,342	28,409,189
สินทรัพย์อื่น	12, 13	454,662,448	441,151,395
<b>รวมสินทรัพย์</b>		<b>42,763,249,752</b>	<b>31,710,231,178</b>

หมายเหตุประกอบงบการเงินเป็นส่วนหนึ่งของงบการเงินนี้ (แสดงในซีดีรอม)

บริษัท วิริยะประกันภัย จำกัด (มหาชน)  
(เดิมชื่อ บริษัท วิริยะประกันภัย จำกัด)

## งบแสดงฐานะการเงิน

ณ วันที่ 31 ธันวาคม 2555 และ 2554

		(บาท)	
หนี้สินและส่วนของผู้ถือหุ้น	หมายเหตุ	2555	2554
<b>หนี้สิน</b>			
ภาษีเงินได้ค้างจ่าย		337,955,139	-
เจ้าหนี้บริษัทประกันภัยต่อ	14	102,630,568	109,144,008
หนี้สินจากสัญญาประกันภัย			
สำรองค่าสินไหมทดแทนและค่าสินไหมทดแทนค้างจ่าย	15	7,499,508,681	7,820,878,339
สำรองเบี้ยประกันภัย	16	14,678,039,442	10,699,598,060
ภาระผูกพันผลประโยชน์พนักงาน	17	280,420,282	239,646,349
หนี้สินอื่น	18	1,287,836,163	893,810,572
<b>รวมหนี้สิน</b>		<b>24,186,390,275</b>	<b>19,763,077,328</b>
<b>ส่วนของผู้ถือหุ้น</b>			
ทุนเรือนหุ้น	19		
ทุนจดทะเบียน		2,000,000,000	2,000,000,000
ทุนที่ออกและชำระแล้ว		2,000,000,000	1,700,000,000
กำไรสะสม			
จัดสรรแล้ว			
ทุนสำรองตามกฎหมาย	20	123,402,616	2,724,000
ทุนสำรองอื่น	20	1,070,000	1,070,000
ยังไม่ได้จัดสรร		6,245,496,611	3,952,602,904
องค์ประกอบอื่นของส่วนของผู้ถือหุ้น			
ผลต่างจากการเปลี่ยนแปลงในมูลค่ายุติธรรม			
ของเงินลงทุนเพื่อขาย	20	10,206,890,250	6,290,756,946
<b>รวมส่วนของผู้ถือหุ้น</b>		<b>18,576,859,477</b>	<b>11,947,153,850</b>
<b>รวมหนี้สินและส่วนของผู้ถือหุ้น</b>		<b>42,763,249,752</b>	<b>31,710,231,178</b>

หมายเหตุประกอบงบการเงินเป็นส่วนหนึ่งของงบการเงินนี้ (แสดงในซีดีรอม)

บริษัท วิริยะประกันภัย จำกัด (มหาชน)  
(เดิมชื่อ บริษัท วิริยะประกันภัย จำกัด)

## งบกำไรขาดทุนเบ็ดเสร็จ

สำหรับปีสิ้นสุดวันที่ 31 ธันวาคม 2555 และ 2554

	หมายเหตุ	2555	2554
			(บาท)
<b>รายได้</b>	22		
รายได้เบี้ยประกันภัยสุทธิ	28	23,685,713,099	21,267,462,025
รายได้ค่าจ้างและค่าบำเหน็จ		167,998,048	180,410,530
<b>รวมรายได้</b>		<b>23,853,711,147</b>	<b>21,447,872,555</b>
<b>ค่าใช้จ่าย</b>	22		
การรับประกันภัย			
ค่าสินไหมทดแทน			
ค่าสินไหมทดแทนและค่าใช้จ่ายในการจัดการ			
สินไหมทดแทน	17, 24	14,063,209,428	12,883,578,543
ค่าจ้างและค่าบำเหน็จ		4,870,972,593	3,743,400,665
ค่าใช้จ่ายในการรับประกันภัยอื่น	17, 24	1,854,841,921	1,611,053,132
ค่าใช้จ่ายในการดำเนินงาน	17, 23, 24, 28	3,080,834,429	2,659,316,250
<b>รวมค่าใช้จ่าย</b>		<b>23,869,858,371</b>	<b>20,897,348,590</b>
<b>กำไร (ขาดทุน) จากการรับประกันภัย</b>		<b>(16,147,224)</b>	<b>550,523,965</b>
รายได้จากการลงทุนสุทธิ		910,808,152	596,780,411
กำไร (ขาดทุน) จากเงินลงทุน		(687,977)	169,782,972
กำไรจากการปรับมูลค่ายุติธรรม		2,099,704,625	318,754,917
รายได้อื่น		124,490,307	38,098,437
ค่าใช้จ่ายอื่น		(269,371)	(477,650)
<b>กำไรจากการดำเนินงาน</b>		<b>3,117,898,512</b>	<b>1,673,463,052</b>

หมายเหตุประกอบงบการเงินเป็นส่วนหนึ่งของงบการเงินนี้ (แสดงในซีดีรอม)

บริษัท วิริยะประกันภัย จำกัด (มหาชน)  
(เดิมชื่อ บริษัท วิริยะประกันภัย จำกัด)

## งบกำไรขาดทุนเบ็ดเสร็จ

สำหรับปีสิ้นสุดวันที่ 31 ธันวาคม 2555 และ 2554

	หมายเหตุ	2555	2554
			(บาท)
เงินสมทบสำนักงานคณะกรรมการกำกับ และส่งเสริมการประกอบธุรกิจประกันภัย		58,962,766	46,507,591
เงินสมทบกองทุนประกันวินาศภัย		69,953,457	48,867,315
เงินสมทบกองทุนทดแทนผู้ประสบภัย		22,977,625	19,860,353
กำไรก่อนภาษีเงินได้		2,966,004,664	1,558,227,793
ภาษีเงินได้	25	(552,432,341)	(130,193,033)
กำไรสำหรับปี		2,413,572,323	1,428,034,760
กำไรขาดทุนเบ็ดเสร็จอื่น			
การเปลี่ยนแปลงในมูลค่ายุติธรรมสุทธิ ของเงินลงทุนเพื่อขาย		3,916,133,304	2,787,788,356
กำไรขาดทุนเบ็ดเสร็จอื่นสำหรับปี		3,916,133,304	2,787,788,356
กำไรขาดทุนเบ็ดเสร็จรวมสำหรับปี		6,329,705,627	4,215,823,116
กำไรต่อหุ้นขั้นพื้นฐาน	26	126.70	84.00

หมายเหตุประกอบงบการเงินเป็นส่วนหนึ่งของงบการเงินนี้ (แสดงในซีดีรอม)

บริษัท วิริยะประกันภัย จำกัด (มหาชน)  
(เดิมชื่อ บริษัท วิริยะประกันภัย จำกัด)

## งบแสดงการเปลี่ยนแปลงส่วนของผู้ถือหุ้น

(บาท)

	กำไรสะสม				องค์ประกอบอื่น ของส่วนของผู้ถือหุ้น		รวมส่วนของ ผู้ถือหุ้น
	ทุนเรือนหุ้น ที่ออกและ ชำระแล้ว	ทุนสำรองตาม กฎหมาย	กำไรสะสม ยังไม่ได้ จัดสรร	กำไรสะสม	ผลต่างจากการ เปลี่ยนแปลงใน มูลค่ายุติธรรมของ เงินลงทุนเพื่อขาย		
สำหรับปีสิ้นสุดวันที่ 31 ธันวาคม 2554	1,700,000,000	2,724,000	1,070,000	2,524,568,144	3,502,968,590	7,731,330,734	
ยอดคงเหลือ ณ วันที่ 1 มกราคม 2554	-	-	-	1,428,034,760	-	1,428,034,760	
กำไรขาดทุนเบ็ดเสร็จสำหรับปี กำไร	-	-	-	-	-	-	
กำไรขาดทุนเบ็ดเสร็จอื่น เงินลงทุนเพื่อขาย	-	-	-	-	2,787,788,356	2,787,788,356	
การเปลี่ยนแปลงในมูลค่ายุติธรรมสุทธิ ที่รับรู้ในส่วนของผู้ถือหุ้น	-	-	-	-	-	-	
การเปลี่ยนแปลงในมูลค่ายุติธรรมสุทธิ ที่ไม่ใช่กำไรหรือขาดทุน	-	-	-	-	-	-	
รวมกำไรขาดทุนเบ็ดเสร็จสำหรับปี	-	-	-	1,428,034,760	2,787,788,356	4,215,823,116	
ยอดคงเหลือ ณ วันที่ 31 ธันวาคม 2554	1,700,000,000	2,724,000	1,070,000	3,952,602,904	6,290,756,946	11,947,153,850	

หมายเหตุประกอบงบการเงินเป็นส่วนหนึ่งของงบการเงินนี้ (แสดงในซีดีรวม)



บริษัท วิริยะประกันภัย จำกัด (มหาชน)  
(เดิมชื่อ บริษัท วิริยะประกันภัย จำกัด)

## งบแสดงการเปลี่ยนแปลงส่วนของผู้ถือหุ้น (ต่อ)

(บาท)

	กำไรสะสม		องค์ประกอบอื่น		รวมส่วนของ ผู้ถือหุ้น
	ที่ออกและ ชำระแล้ว	ทุนสำรองอื่น	ผลต่างจากการ เปลี่ยนแปลงใน	ของส่วนของผู้ถือหุ้น	
ยอดคงเหลือ ณ วันที่ 31 ธันวาคม 2555	1,700,000,000	2,724,000	1,070,000	3,952,602,904	11,947,153,850
ยอดคงเหลือ ณ วันที่ 1 มกราคม 2555					
รายการกับผู้ถือหุ้นที่บันทึกโดยตรง					
เข้าส่วนของผู้ถือหุ้น			ยังไม่ได้		
เงินทุนที่ได้รับจากผู้ถือหุ้น	19		จัดสรร		
ชำระเงินทุนเพิ่มเติมมูลค่า	300,000,000	-		-	300,000,000
รวมเงินทุนที่ได้รับจากผู้ถือหุ้น	300,000,000	-		-	300,000,000
กำไรขาดทุนเบ็ดเสร็จสำหรับปี					
กำไร	-	-		2,413,572,323	2,413,572,323
กำไรขาดทุนเบ็ดเสร็จอื่น					
เงินลงทุนเพื่อขาย					
การเปลี่ยนแปลงในมูลค่ายุติธรรมสุทธิ					
ที่รับรู้ในส่วนของผู้ถือหุ้น	-	-		3,916,564,884	3,916,564,884
การเปลี่ยนแปลงในมูลค่ายุติธรรมสุทธิ					
ที่โอนไปกำไรหรือขาดทุน	-	-		(431,580)	(431,580)
รวมกำไรขาดทุนเบ็ดเสร็จสำหรับปี	-	-		2,413,572,323	6,329,705,627
โอนไปสำรองตามกฎหมาย	20	120,678,616		(120,678,616)	-
ยอดคงเหลือ ณ วันที่ 31 ธันวาคม 2555	2,000,000,000	123,402,616	1,070,000	6,245,496,611	18,576,859,477

หมายเหตุประกอบงบการเงินเป็นส่วนหนึ่งของงบการเงินนี้ (แสดงในซีดีรอม)

บริษัท วิริยะประกันภัย จำกัด (มหาชน)  
(เดิมชื่อ บริษัท วิริยะประกันภัย จำกัด)

## งบกระแสเงินสด

สำหรับปีสิ้นสุดวันที่ 31 ธันวาคม 2555 และ 2554

(บาท)

หมายเหตุ	2555	2554
<b>กระแสเงินสดจากกิจกรรมดำเนินงาน</b>		
เบี้ยประกันภัยรับจากการรับประกันภัยโดยตรง	27,068,476,870	21,975,929,242
เงินสดรับ (จ่าย) เกี่ยวกับการรับประกันภัยต่อ	267,020,340	(369,692,184)
ค่าสินไหมทดแทนจากการรับประกันภัยโดยตรง	(14,027,734,605)	(11,113,002,790)
ค่าใช้จ่ายในการจัดการสินไหมทดแทนจากการรับประกันภัยโดยตรง	(333,777,487)	(274,767,941)
ค่าจ้างและค่าบำเหน็จจากการรับประกันภัยโดยตรง	(4,619,803,056)	(3,673,706,190)
ค่าใช้จ่ายในการรับประกันภัยอื่น	(1,854,841,921)	(1,611,053,131)
ดอกเบี้ยรับ	516,503,955	346,604,013
เงินปันผลรับ	276,625,142	236,915,112
รายได้จากการลงทุนอื่น	11,813,378	16,018,365
รายได้อื่น	131,337,628	39,628,734
ค่าใช้จ่ายในการดำเนินงาน	(2,910,645,317)	(2,811,963,523)
ภาษีเงินได้	(214,477,202)	(498,375,414)
<b>เงินสดสุทธิได้มาจากกิจกรรมดำเนินงาน</b>	<b>4,310,497,725</b>	<b>2,262,534,293</b>
<b>กระแสเงินสดจากกิจกรรมลงทุน</b>		
<b>กระแสเงินสดได้มาจาก</b>		
เงินลงทุนในหลักทรัพย์	4,884,138,128	9,189,132,990
เงินให้กู้ยืม	49,307,068	101,929,206
ลูกหนี้ตามสัญญาเช่าซื้อรถยนต์	78,171,438	93,454,194
เงินฝากสถาบันการเงิน	8,116,650,000	4,930,530,000
อาคารและอุปกรณ์	47,118,929	55,384,579
<b>เงินสดได้มาจากกิจกรรมลงทุน</b>	<b>13,175,385,563</b>	<b>14,370,430,969</b>

หมายเหตุประกอบงบการเงินเป็นส่วนหนึ่งของงบการเงินนี้ (แสดงในซีดีรอม)

บริษัท วิริยะประกันภัย จำกัด (มหาชน)  
(เดิมชื่อ บริษัท วิริยะประกันภัย จำกัด)

## งบกระแสเงินสด

สำหรับปีสิ้นสุดวันที่ 31 ธันวาคม 2555 และ 2554

	(บาท)	
หมายเหตุ	2555	2554
กระแสเงินสดใช้ไปใน		
เงินลงทุนในหลักทรัพย์	(3,131,669,319)	(8,487,599,551)
เงินให้กู้ยืม	(5,300,000)	(41,878,806)
ลูกหนี้ตามสัญญาเช่าซื้อรถยนต์	(44,613,620)	(53,091,275)
เงินฝากสถาบันการเงิน	(14,392,595,905)	(7,596,430,000)
ที่ดิน อาคารและอุปกรณ์	(272,916,126)	(90,564,300)
เงินสดใช้ไปในกิจกรรมลงทุน	(17,847,094,970)	(16,269,563,932)
เงินสดสุทธิใช้ไปในกิจกรรมลงทุน	(4,671,709,407)	(1,899,132,963)
กระแสเงินสดจากกิจกรรมจัดหาเงิน		
เงินสดรับจากการรับชำระค่าหุ้นเพิ่มเติมมูลค่า	19	300,000,000
เงินสดสุทธิได้มาจากกิจกรรมจัดหาเงิน	300,000,000	-
เงินสดและรายการเทียบเท่าเงินสดเพิ่มขึ้น (ลดลง) สุทธิ	(61,211,682)	363,401,330
เงินสดและรายการเทียบเท่าเงินสด ณ วันที่ 1 มกราคม	2,005,139,405	1,641,738,075
เงินสดและรายการเทียบเท่าเงินสด ณ วันที่ 31 ธันวาคม	5	1,943,927,723
		2,005,139,405

หมายเหตุประกอบงบการเงินเป็นส่วนหนึ่งของงบการเงินนี้ (แสดงในซีดีรอม)

บริษัท วิริยะประกันภัย จำกัด (มหาชน)  
(เดิมชื่อ บริษัท วิริยะประกันภัย จำกัด)

## หมายเหตุประกอบงบการเงิน

หมายเหตุ	สารบัญ
1	ข้อมูลทั่วไป
2	เกณฑ์การจัดทำงบการเงิน
3	ผลกระทบจากเหตุการณ์มหัพภาคภัยของไทย
4	นโยบายการบัญชีที่สำคัญ
5	เงินสดและรายการเทียบเท่าเงินสด
6	เบี้ยประกันภัยค้างรับ
7	ลูกหนี้และสินทรัพย์จากการประกันภัยต่อ
8	เงินลงทุนในหลักทรัพย์
9	เงินให้กู้ยืม
10	ที่ดิน อาคารและอุปกรณ์
11	สินทรัพย์ไม่มีตัวตน
12	ลูกหนี้อื่น
13	สินทรัพย์อื่น
14	เจ้าหนี้บริษัทประกันภัยต่อ
15	สำรองค่าสินไหมทดแทนและค่าสินไหมทดแทนค้างจ่าย
16	สำรองเบี้ยประกันภัย
17	ภาระผูกพันผลประโยชน์พนักงาน
18	หนี้สินอื่น
19	ทุนเรือนหุ้น
20	สำรอง
21	รายงานทางการเงินจำแนกตามส่วนงาน
22	การรายงานข้อมูลตามประเภทการรับประกันภัย
23	ค่าใช้จ่ายในการดำเนินงาน
24	ค่าใช้จ่ายผลประโยชน์พนักงาน
25	ภาษีเงินได้
26	กำไรต่อหุ้นขั้นพื้นฐาน
27	เครื่องมือทางการเงิน
28	บุคคลหรือกิจการที่เกี่ยวข้องกัน
29	หลักทรัพย์และทรัพย์สินประกันวางไว้กับนายทะเบียน
30	เงินสมทบกองทุนประกันวินาศภัย
31	ภาระผูกพันกับบุคคลหรือกิจการที่ไม่เกี่ยวข้องกัน
32	หนี้สินที่อาจเกิดขึ้น
33	มาตรฐานการรายงานทางการเงินที่ยังไม่ได้ใช้

บริษัท วิริยะประกันภัย จำกัด (มหาชน)  
(เดิมชื่อ บริษัท วิริยะประกันภัย จำกัด)

## หมายเหตุประกอบงบการเงิน

หมายเหตุประกอบงบการเงินเป็นส่วนหนึ่งของงบการเงินนี้

งบการเงินนี้ได้รับอนุมัติให้ออกงบการเงินจากกรรมการเมื่อวันที่ 28 มีนาคม 2556

### 1 ข้อมูลทั่วไป

บริษัท วิริยะประกันภัย จำกัด (มหาชน) (“บริษัท”) เป็นนิติบุคคลที่จัดตั้งขึ้นในประเทศไทย และที่อยู่จดทะเบียนเป็นสำนักงานใหญ่ ตั้งอยู่เลขที่ 121/14-29 121/32 121/38 121/50 121/55 121/63-67 และ 121/104 อาคารอาร์เอสทาวเวอร์ ชั้น 3-7 9 12 14 18-20 และ 39 ถนนรัชดาภิเษก แขวงดินแดง เขตดินแดง กรุงเทพมหานคร

ผู้ถือหุ้นรายใหญ่ในระหว่างปีได้แก่ บุคคลในตระกูลวิริยะพันธุ์ (ถือหุ้นร้อยละ 33) บริษัท วิริยะพรอพเพอร์ตี้ จำกัด (ถือหุ้นร้อยละ 30) บริษัท ธนบุรีพานิชีสซิ่ง จำกัด (ถือหุ้นร้อยละ 10) และบริษัท เมืองโบราณ จำกัด (ถือหุ้นร้อยละ 10) ซึ่งบริษัททั้งสามแห่งเป็นนิติบุคคลที่จัดตั้งขึ้นในประเทศไทย

บริษัทดำเนินธุรกิจหลักเกี่ยวกับการรับประกันวินาศภัย

ที่ประชุมวิสามัญผู้ถือหุ้นของบริษัทครั้งที่ 2/2555 เมื่อวันที่ 21 พฤษภาคม 2555 มีมติอนุมัติให้บริษัทดำเนินการแปรสภาพบริษัท จำกัดเป็นบริษัทมหาชนจำกัด ทั้งนี้บริษัทได้จดทะเบียนแปรสภาพเป็นบริษัทมหาชนจำกัดกับกระทรวงพาณิชย์เมื่อวันที่ 1 มิถุนายน 2555

### 2 เกณฑ์การจัดทำงบการเงิน

#### (ก) เกณฑ์การถือปฏิบัติ

งบการเงินนี้จัดทำขึ้นตามมาตรฐานการรายงานทางการเงิน รวมถึงแนวปฏิบัติทางการบัญชีที่ประกาศใช้โดยสภาวิชาชีพบัญชี (“สภาวิชาชีพบัญชี”) นอกจากนี้ งบการเงินยังได้จัดทำขึ้นตามประกาศสำนักงานคณะกรรมการกำกับและส่งเสริมการประกอบธุรกิจประกันภัย เรื่องหลักเกณฑ์ วิธีการ เงื่อนไข และระยะเวลาในการจัดทำและยื่นงบการเงินและรายงานเกี่ยวกับผลการดำเนินงานของบริษัทประกันวินาศภัย (ฉบับที่ 2) พ.ศ. 2553 ลงวันที่ 27 พฤษภาคม 2553

ณ วันที่ 31 ธันวาคม 2555 สภาวิชาชีพบัญชีได้ออกและปรับปรุงมาตรฐานการรายงานทางการเงิน ซึ่งมีผลบังคับสำหรับงบการเงินที่เริ่มในหรือหลังวันที่ 1 มกราคม 2556 เป็นต้นไป และไม่ได้มีการนำมาใช้สำหรับการจัดทำงบการเงินนี้ มาตรฐานการรายงานทางการเงินที่ออกและปรับปรุงใหม่ดังกล่าวได้เปิดเผยในหมายเหตุประกอบงบการเงินข้อ 33

**(ข) เกณฑ์การวัดมูลค่า**

งบการเงินนี้ได้จัดทำขึ้นโดยถือหลักเกณฑ์การบันทึกตามราคาทุนเดิม ยกเว้นรายการที่สำคัญที่แสดงในงบแสดงฐานะการเงินดังต่อไปนี้

- สินทรัพย์ทางการเงินเพื่อค้าและเพื่อขาย วัดมูลค่าที่มูลค่ายุติธรรม

**(ค) สกุลเงินที่นำเสนองบการเงิน**

งบการเงินนี้จัดทำและแสดงหน่วยเงินตราเป็นเงินบาท ข้อมูลทางการเงินทั้งหมดมีการเปิดเผยในหมายเหตุประกอบงบการเงินเพื่อให้แสดงเป็นหลักพันบาท ยกเว้นที่ระบุไว้เป็นอย่างอื่น

**(ง) การประมาณการและใช้วิจารณ์ญาณ**

ในการจัดทำงบการเงินนี้ให้เป็นไปตามมาตรฐานการรายงานทางการเงิน ผู้บริหารต้องใช้วิจารณ์ญาณ การประมาณและข้อสมมติฐานหลายประการ ซึ่งมีผลกระทบต่อการกำหนดนโยบายการบัญชีและการรายงานจำนวนเงินที่เกี่ยวกับ สินทรัพย์ หนี้สิน รายได้ และค่าใช้จ่าย ผลที่เกิดขึ้นจริงอาจแตกต่างจากที่ประมาณไว้

ประมาณการและข้อสมมติฐานที่ใช้ในการจัดทำงบการเงินจะได้รับการทบทวนอย่างต่อเนื่อง การปรับประมาณการทางบัญชีจะบันทึกในงวดบัญชีที่ประมาณการดังกล่าวได้รับการทบทวน และในงวดอนาคตที่ได้รับผลกระทบ

ข้อมูลเกี่ยวกับการประมาณความไม่แน่นอนและข้อสมมติฐานที่สำคัญในการกำหนดนโยบายการบัญชีมีผลกระทบต่อการรับรู้จำนวนเงินในงบการเงิน ซึ่งประกอบด้วยหมายเหตุประกอบงบการเงินต่อไปนี้

หมายเหตุประกอบงบการเงินข้อ 3	ผลกระทบจากเหตุการณ์มหาอุทกภัยของไทย
หมายเหตุประกอบงบการเงินข้อ 6	เบี้ยประกันภัยค้ำรับ
หมายเหตุประกอบงบการเงินข้อ 7	ลูกหนี้และสินทรัพย์จากการประกันภัยต่อ
หมายเหตุประกอบงบการเงินข้อ 8	เงินลงทุนในหลักทรัพย์
หมายเหตุประกอบงบการเงินข้อ 9	เงินให้กู้ยืม
หมายเหตุประกอบงบการเงินข้อ 10	ที่ดิน อาคารและอุปกรณ์
หมายเหตุประกอบงบการเงินข้อ 11	สินทรัพย์ไม่มีตัวตน
หมายเหตุประกอบงบการเงินข้อ 12	ลูกหนี้อื่น
หมายเหตุประกอบงบการเงินข้อ 15	สำรองค่าสินไหมทดแทนและค่าสินไหมทดแทนค้างจ่าย
หมายเหตุประกอบงบการเงินข้อ 16	สำรองเบี้ยประกันภัย

หมายเหตุประกอบงบการเงินข้อ 17	ภาวะผูกพันผลประโยชน์พนักงาน
หมายเหตุประกอบงบการเงินข้อ 25	ภาษีเงินได้
หมายเหตุประกอบงบการเงินข้อ 27	เครื่องมือทางการเงิน
หมายเหตุประกอบงบการเงินข้อ 32	หนี้สินที่อาจเกิดขึ้น

### 3 ผลกระทบจากเหตุการณ์หาอุทกภัยของไทย

ผู้บริหารประมาณการค่าสินไหมทดแทนจากน้ำท่วมที่ผ่านมาเป็นจำนวนเงิน 2,180 ล้านบาท (2554: 2,118 ล้านบาท) ซึ่งประมาณการค่าสินไหมทดแทนที่จะได้รับคืนจากผู้รับประกันภัยต่อมีจำนวน 1,176 ล้านบาท (2554: 1,232 ล้านบาท) ผู้บริหารประมาณการโดยรวมค่าสินไหมทดแทนที่ได้รับแจ้งเหตุและค่าสินไหมทดแทนที่อาจเกิดขึ้นแต่ยังมีได้รายงานให้บริษัททราบ (IBNR) ซึ่งอ้างอิงจากการวิเคราะห์ความเสียหายของผู้เอาประกันภัยในเขตที่ได้รับผลกระทบจากน้ำท่วม จนถึงวันที่ 31 ธันวาคม 2555 บริษัทได้จ่ายค่าสินไหมทดแทนน้ำท่วมให้กับผู้เอาประกันภัยทั้งหมดเป็นจำนวนเงิน 1,611 ล้านบาท และได้รับค่าสินไหมทดแทนรับคืนจากผู้รับประกันภัยต่อทั้งหมดเป็นจำนวนเงิน 491 ล้านบาท

### 4 นโยบายการบัญชีที่สำคัญ

นโยบายการบัญชีที่นำเสนอต่อต่อไปนี้ได้ถือปฏิบัติโดยสม่ำเสมอสำหรับงบการเงินทุกกรอบระยะเวลาที่รายงาน

#### (ก) เงินตราต่างประเทศ

##### รายการบัญชีที่เป็นเงินตราต่างประเทศ

รายการบัญชีที่เป็นเงินตราต่างประเทศแปลงค่าเป็นเงินบาทโดยใช้อัตราแลกเปลี่ยน ณ วันที่เกิดรายการ

สินทรัพย์และหนี้สินที่เป็นตัวเงินและเป็นเงินตราต่างประเทศ ณ วันที่รายงาน แปลงค่าเป็นเงินบาทโดยใช้อัตราแลกเปลี่ยน ณ วันนั้น  
กำไรหรือขาดทุนจากการแปลงค่าจะบันทึกในกำไรหรือขาดทุน

#### (ข) เงินสดและรายการเทียบเท่าเงินสด

เงินสดและรายการเทียบเท่าเงินสดในงบกระแสเงินสดประกอบด้วย ยอดเงินสด ยอดเงินฝากธนาคารประเภทเพื่อเรียก และเงินลงทุนระยะสั้นที่มีสภาพคล่องสูง

**(ค) เบี้ยประกันภัยค้ำรับ เงินค้ำรับเกี่ยวกับการประกันภัยต่อและลูกหนี้อื่น**

เบี้ยประกันภัยค้ำรับ เงินค้ำรับเกี่ยวกับการประกันภัยต่อและลูกหนี้อื่นแสดงในราคาตามใบแจ้งหนี้หักค่าเพื่อหนี้สงฆ์จะสูญ

ค่าเพื่อหนี้สงฆ์จะสูญประเมินโดยการวิเคราะห์ประวัติการชำระหนี้ และการคาดการณ์เกี่ยวกับการชำระหนี้ในอนาคตของลูกหนี้ ลูกหนี้จะถูกตัดจำหน่ายบัญชีเมื่อทราบว่าเป็นหนี้สูญ

**(ง) เงินลงทุนในหลักทรัพย์****เงินลงทุนในตราสารหนี้และตราสารทุน**

ตราสารหนี้และตราสารทุนซึ่งเป็นหลักทรัพย์ในความต้องการของตลาดซึ่งถือไว้เพื่อค้า แสดงในมูลค่ายุติธรรม กำไรหรือขาดทุนจากการตีราคาหลักทรัพย์ได้บันทึกในกำไรหรือขาดทุน

ตราสารหนี้ซึ่งบริษัทตั้งใจและสามารถถือจนครบกำหนดจัดประเภทเป็นเงินลงทุนที่ถือจนครบกำหนด เงินลงทุนที่ถือจนครบกำหนดแสดงในราคาทุนตัดจำหน่ายหักด้วยขาดทุนจากการด้อยค่าของเงินลงทุน ผลต่างระหว่างราคาทุนที่ซื้อเข้ากับมูลค่าถัดอนของตราสารหนี้จะถูกตัดจ่ายโดยวิธีอัตราดอกเบี้ยที่แท้จริงตลอดอายุของตราสารหนี้ที่เหลือ

ตราสารหนี้และตราสารทุนซึ่งเป็นหลักทรัพย์ในความต้องการของตลาด นอกเหนือจากที่ถือไว้เพื่อค้าหรือตั้งใจถือไว้จนครบกำหนดจัดประเภทเป็นเงินลงทุนเพื่อขาย ภายหลังการรับรู้มูลค่าในครั้งแรกเงินลงทุนเพื่อขายแสดงในมูลค่ายุติธรรม และการเปลี่ยนแปลงที่ไม่ใช่ผลขาดทุนจากการด้อยค่าและผลต่างจากอัตราแลกเปลี่ยนเงินตราต่างประเทศของรายการที่เป็นตัวเงินบันทึกโดยตรงในส่วนของผู้ถือหุ้น ส่วนผลขาดทุนจากการด้อยค่าและผลต่างจากอัตราแลกเปลี่ยนเงินตราต่างประเทศรับรู้ในกำไรหรือขาดทุน เมื่อมีการตัดจำหน่ายเงินลงทุน จะรับรู้ผลกำไรหรือขาดทุนสะสมที่เคยบันทึกในส่วนของผู้ถือหุ้นโดยตรงเข้ากำไรหรือขาดทุน ในกรณีที่เป็นเงินลงทุนประเภทที่มีดอกเบี้ย จะต้องบันทึกดอกเบี้ยในกำไรหรือขาดทุนโดยวิธีอัตราดอกเบี้ยที่แท้จริง

เงินลงทุนในตราสารทุนซึ่งไม่ใช่หลักทรัพย์ในความต้องการของตลาดแสดงในราคาทุนหักขาดทุนจากการด้อยค่า

มูลค่ายุติธรรมของเงินลงทุนในหลักทรัพย์เพื่อค้าและหลักทรัพย์เพื่อขายจะใช้ราคาเสนอซื้อ ณ วันที่รายงาน

**การจำหน่ายเงินลงทุน**

เมื่อมีการจำหน่ายเงินลงทุน ผลต่างระหว่างจำนวนเงินสุทธิที่ได้รับและมูลค่าตามบัญชีและรวมถึงกำไรหรือขาดทุนสะสมจากการตีราคาหลักทรัพย์ที่เกี่ยวข้องที่เคยบันทึกในส่วนของผู้ถือหุ้น จะถูกบันทึกในกำไรหรือขาดทุน



ในกรณีที่บริษัทจำหน่ายบางส่วนของเงินลงทุนที่ถืออยู่ การคำนวณต้นทุนสำหรับเงินลงทุนที่จำหน่ายไปและเงินลงทุนที่ยังถืออยู่ ใช้วิธีถัวเฉลี่ยถ่วงน้ำหนักปรับใช้กับมูลค่าตามบัญชีของเงินลงทุนที่เหลืออยู่ทั้งหมด

#### (จ) เงินให้กู้ยืม

เงินให้กู้ยืมแสดงด้วยยอดเงินต้น

บริษัทตั้งค่าเผื่อหนี้สงสัยจะสูญ โดยพิจารณาจากระยะเวลาดังชำระและมูลค่าหลักประกัน

#### (ฉ) ลูกหนี้เช่าซื้อรถยนต์

ลูกหนี้เช่าซื้อรถยนต์แสดงมูลค่าตามยอดคงค้างตามสัญญาเช่าซื้อสุทธิจากดอกเบี้ยที่ยังไม่ถือเป็นรายได้หักด้วยค่าเผื่อหนี้สงสัยจะสูญ

บริษัทตั้งค่าเผื่อหนี้สงสัยจะสูญเป็นจำนวนเท่ากับผลเสียหายที่จะเกิดขึ้นจากการเรียกเก็บเงินจากลูกหนี้ไม่ได้โดยการวิเคราะห์ประวัติการชำระหนี้และการคาดการณ์เกี่ยวกับการชำระหนี้ในอนาคต โดยจะประมาณค่าเผื่อหนี้สงสัยจะสูญประมาณร้อยละ 2 ของยอดลูกหนี้เช่าซื้อคงเหลือหลังหักดอกผลจากการเช่าซื้อที่ยังไม่เกิดขึ้น ลูกหนี้จะถูกตัดจำหน่ายบัญชีเมื่อทราบว่าเป็นหนี้สูญ

#### (ช) ที่ดิน อาคารและอุปกรณ์

*การรับรู้และการวัดมูลค่า*

*สินทรัพย์ที่เป็นกรรมสิทธิ์ของกิจการ*

ที่ดินแสดงด้วยราคาทุน อาคารและอุปกรณ์แสดงด้วยราคาทุนหักค่าเสื่อมราคาสะสมและขาดทุนจากการด้อยค่า

ราคาทุนรวมถึงต้นทุนทางตรงที่เกี่ยวข้องกับการได้มาของสินทรัพย์ ต้นทุนของการก่อสร้างสินทรัพย์ที่กิจการก่อสร้างเอง รวมถึงต้นทุนของวัสดุ แรงงานทางตรง และต้นทุนทางตรงอื่นๆ ที่เกี่ยวข้องกับการจัดหาสินทรัพย์เพื่อให้สินทรัพย์นั้นอยู่ในสภาพที่พร้อมจะใช้งานได้ตามความประสงค์ ต้นทุนในการรื้อถอน การขนย้าย การบูรณะสถานที่ตั้งของสินทรัพย์และต้นทุนการกู้ยืม สำหรับเครื่องมือที่ควบคุมโดยลิขสิทธิ์ซอฟต์แวร์ซึ่งไม่สามารถทำงานได้โดยปราศจากลิขสิทธิ์ซอฟต์แวร์นั้นให้ถือว่า ลิขสิทธิ์ซอฟต์แวร์ดังกล่าวเป็นส่วนหนึ่งของอุปกรณ์

ส่วนประกอบของรายการที่ดิน อาคาร และอุปกรณ์แต่ละรายการที่มีอายุการให้ประโยชน์ไม่เท่ากันต้องบันทึกแต่ละส่วนประกอบที่มีนัยสำคัญแยกต่างหากหากต่างกัน

กำไรหรือขาดทุนจากการจำหน่ายที่ดิน อาคาร และอุปกรณ์ คือผลต่างระหว่างสิ่งตอบแทนสุทธิที่ได้รับจากการจำหน่ายกับมูลค่าตามบัญชีของที่ดิน อาคาร และอุปกรณ์โดยรับรู้สุทธิเป็นรายได้อื่นในกำไรหรือขาดทุน

### ต้นทุนที่เกิดขึ้นในภายหลัง

ต้นทุนในการเปลี่ยนแปลงส่วนประกอบจะรับรู้เป็นส่วนหนึ่งของมูลค่าตามบัญชีของรายการที่ดิน อาคารและอุปกรณ์ ถ้ามีความเป็นไปได้ค่อนข้างแน่ที่บริษัทจะได้รับประโยชน์เชิงเศรษฐกิจในอนาคตจากรายการนั้น และสามารถวัดมูลค่าต้นทุนของรายการนั้นได้อย่างน่าเชื่อถือ ชิ้นส่วนที่ถูกเปลี่ยนแปลงจะถูกตัดจำหน่ายตามมูลค่าตามบัญชี ต้นทุนที่เกิดขึ้นในการซ่อมบำรุง ที่ดิน อาคาร และอุปกรณ์ที่เกิดขึ้นเป็นประจำจะรับรู้ในกำไรหรือขาดทุนเมื่อเกิดขึ้น

### ค่าเสื่อมราคา

ค่าเสื่อมราคาคำนวณจากมูลค่าเสื่อมสภาพของรายการอาคาร และอุปกรณ์ ซึ่งประกอบด้วยราคาทุนของสินทรัพย์หรือต้นทุนในการเปลี่ยนแปลงอื่นหักด้วยมูลค่าคงเหลือของสินทรัพย์

ค่าเสื่อมราคาบันทึกเป็นค่าใช้จ่ายในกำไรหรือขาดทุน คำนวณโดยวิธีเส้นตรงตามเกณฑ์อายุการใช้งานโดยประมาณของส่วนประกอบของสินทรัพย์แต่ละรายการ ประมาณการอายุการใช้งานของสินทรัพย์แสดงได้ดังนี้

อาคาร	20 ปี
ส่วนปรับปรุงอาคาร	20 ปี
ระบบไฟฟ้าและน้ำประปา	5 ปี
ยานพาหนะ	5 ปี
เครื่องตกแต่งและเครื่องใช้สำนักงาน (ไม่รวมอุปกรณ์คอมพิวเตอร์)	5, 7 และ 10 ปี

อาคารที่ได้มาก่อนปี 2531 คำนวณโดยวิธีอัตราคงที่ของราคาตามบัญชีที่ลดลงในอัตราร้อยละ 5 ต่อปี

อุปกรณ์คอมพิวเตอร์คำนวณค่าเสื่อมราคาโดยวิธีผลรวมจำนวนปีทั้งหมด 3 และ 5 ปี

บริษัทไม่คิดค่าเสื่อมราคาสำหรับที่ดินและสินทรัพย์ที่อยู่ระหว่างก่อสร้าง

วิธีการคิดค่าเสื่อมราคา อายุการให้ประโยชน์ของสินทรัพย์ และมูลค่าคงเหลือ ถูกทบทวนอย่างน้อยที่สุดทุกสิ้นรอบปีบัญชี และปรับปรุงตามความเหมาะสม

### (ข) สินทรัพย์ไม่มีตัวตน

#### ซอฟต์แวร์คอมพิวเตอร์และค่าพัฒนาระบบ

ซอฟต์แวร์คอมพิวเตอร์และค่าพัฒนาระบบที่บริษัทซื้อเข้ามาและมีอายุการใช้งานจำกัด แสดงในราคาทุนหักค่าตัดจำหน่ายสะสมและขาดทุนจากการด้อยค่าสะสม

### รายจ่ายภายหลังการรับรู้รายการ

รายจ่ายภายหลังการรับรู้รายการจะรับรู้เป็นสินทรัพย์เมื่อก่อให้เกิดประโยชน์เชิงเศรษฐกิจในอนาคต โดยรวมเป็นสินทรัพย์ที่สามารถระบุได้ที่เกี่ยวข้องนั้น และค่าใช้จ่ายอื่นรับรู้ในกำไรหรือขาดทุนเมื่อเกิดขึ้น

### คำตัดจำหน่าย

คำตัดจำหน่าย คำนวณจากราคาทุนของสินทรัพย์หรือจำนวนอื่นที่ใช้แทนราคาทุนหักด้วยมูลค่าคงเหลือ

คำตัดจำหน่ายรับรู้ในกำไรหรือขาดทุนโดยวิธีเส้นตรงซึ่งโดยส่วนใหญ่จะสะท้อนรูปแบบที่คาดว่าจะได้รับประโยชน์ในอนาคตจากสินทรัพย์นั้นตามระยะเวลาที่คาดว่าจะได้รับประโยชน์จากสินทรัพย์ไม่มีตัวตน โดยเริ่มตัดจำหน่ายสินทรัพย์ไม่มีตัวตนเมื่อสินทรัพย์นั้นพร้อมที่จะให้ประโยชน์ ระยะเวลาที่คาดว่าจะได้รับประโยชน์สำหรับปีปัจจุบันและปีเปรียบเทียบแสดงได้ดังนี้

ซอฟต์แวร์คอมพิวเตอร์และค่าพัฒนาระบบ

5 และ 10 ปี

วิธีการตัดจำหน่าย ระยะเวลาที่คาดว่าจะได้รับประโยชน์ และมูลค่าคงเหลือ จะได้รับการทบทวนทุกสิ้นรอบปีบัญชี และปรับปรุงตามความเหมาะสม

### (ณ) การด้อยค่า

ยอดสินทรัพย์ตามบัญชีของบริษัทได้รับการทบทวน ณ ทุกวันที่รายงานว่ามีข้อบ่งชี้เรื่องการด้อยค่าหรือไม่ ในกรณีที่ข้อบ่งชี้จะทำการประมาณมูลค่าสินทรัพย์ที่คาดว่าจะได้รับคืน

ขาดทุนจากการด้อยค่ารับรู้เมื่อมูลค่าตามบัญชีของสินทรัพย์หรือมูลค่าตามบัญชีของหน่วยสินทรัพย์ที่ก่อให้เกิด เงินสดสูงกว่ามูลค่าที่คาดว่าจะได้รับคืน ขาดทุนจากการด้อยค่าบันทึกในกำไรหรือขาดทุน

เมื่อมีการลดลงในมูลค่ายุติธรรมของสินทรัพย์ทางการเงินเพื่อขาย ซึ่งได้บันทึกในส่วนของผู้ถือหุ้น และมีความชัดเจนว่าสินทรัพย์ดังกล่าวมีการด้อยค่า ยอดขาดทุนซึ่งเคยบันทึกในส่วนของผู้ถือหุ้นจะถูกบันทึกในกำไรหรือขาดทุนโดยไม่ต้องปรับกับยอดสินทรัพย์ทางการเงินดังกล่าว ยอดขาดทุนที่บันทึกในกำไรหรือขาดทุนเป็นผลต่างระหว่างราคาทุนที่ซื้อกับมูลค่ายุติธรรมในปัจจุบันของสินทรัพย์หักขาดทุนจากการด้อยค่าของสินทรัพย์ทางการเงินนั้น ๆ ซึ่งเคยรับรู้แล้วในกำไรหรือขาดทุน

### การคำนวณมูลค่าที่คาดว่าจะได้รับคืน

มูลค่าที่คาดว่าจะได้รับคืนของหลักทรัพย์ที่ถือไว้จนกว่าจะครบกำหนดและถูกบันทึกโดยวิธีราคาทุนตัดจำหน่าย คำนวณโดยการหามูลค่าปัจจุบันของประมาณการกระแสเงินสดที่จะได้รับในอนาคต คัดลดด้วยอัตราดอกเบี้ยที่แท้จริง สำหรับลูกหนี้ระยะสั้นไม่มีการคิดลด

มูลค่าที่คาดว่าจะได้รับคืนของสินทรัพย์ทางการเงินสำหรับหลักทรัพย์เพื่อขาย จำนวนโดยอ้างอิงถึงมูลค่ายุติธรรม

มูลค่าที่คาดว่าจะได้รับคืนของสินทรัพย์ที่ไม่ใช่สินทรัพย์ทางการเงิน หมายถึง มูลค่าจากการใช้ของสินทรัพย์ หรือมูลค่ายุติธรรมของสินทรัพย์หักต้นทุนในการขายแล้วแต่มูลค่าใดจะสูงกว่า ในการประเมินมูลค่าจากการใช้ของสินทรัพย์ ประเมินการกระแสเงินสดที่จะได้รับในอนาคตจะคิดลดเป็นมูลค่าปัจจุบันโดยใช้อัตราคิดลดก่อนคำนึงภาษีเงินได้เพื่อให้สะท้อนมูลค่าที่อาจประเมินได้ในตลาดปัจจุบัน ซึ่งแปรไปตามเวลาและความเสี่ยงที่มีต่อสินทรัพย์ สำหรับสินทรัพย์ที่ไม่ก่อให้เกิดกระแสเงินสดรับโดยอิสระจากสินทรัพย์อื่น ให้พิจารณามูลค่าที่คาดว่าจะได้รับคืนรวมกับหน่วยสินทรัพย์ที่ก่อให้เกิดเงินสดที่สินทรัพย์นั้นเกี่ยวข้องด้วย

#### การกลับรายการด้อยค่า

ขาดทุนจากการด้อยค่าของสินทรัพย์ทางการเงินจะถูกกลับรายการ เมื่อมูลค่าที่คาดว่าจะได้รับคืนเพิ่มขึ้นในภายหลัง และการเพิ่มขึ้นนั้นสัมพันธ์โดยตรงกับขาดทุนจากการด้อยค่าที่เคยรับรู้ในกำไรหรือขาดทุน สำหรับสินทรัพย์ทางการเงินที่บันทึกโดยวิธีราคาทุนตัดจำหน่ายและตราสารหนี้ที่จัดประเภทเป็นหลักทรัพย์เพื่อขาย การกลับรายการจะถูกบันทึกในกำไรหรือขาดทุน ส่วนสินทรัพย์ทางการเงินที่เป็นตราสารหนี้ที่จัดประเภทเป็นหลักทรัพย์เพื่อขาย การกลับรายการจะถูกรับรู้โดยตรงในกำไรขาดทุนเบ็ดเสร็จอื่น

ขาดทุนจากการด้อยค่าของสินทรัพย์ที่ไม่ใช่สินทรัพย์ทางการเงินอื่น ที่เคยรับรู้ในงวดก่อนจะถูกประเมิน ณ ทุกวันที่ที่ออกรายงานว่ามีข้อบ่งชี้เรื่องการด้อยค่าหรือไม่ ขาดทุนจากการด้อยค่าจะถูกกลับรายการหากมีการเปลี่ยนแปลงประมาณการที่ใช้ในการคำนวณมูลค่าที่คาดว่าจะได้รับคืน ขาดทุนจากการด้อยค่าจะถูกกลับรายการเพียงเท่าที่มูลค่าตามบัญชีของสินทรัพย์ไม่เกินกว่ามูลค่าตามบัญชีภายหลังหักค่าเสื่อมราคาหรือค่าตัดจำหน่าย เสมือนหนึ่งไม่เคยมีการบันทึกขาดทุนจากการด้อยค่ามาก่อน

#### (ญ) สำรองเบี้ยประกันภัย

สำรองเบี้ยประกันภัยประกอบด้วยสำรองเบี้ยประกันภัยที่ยังไม่ถึงเป็นรายได้และสำรองความเสี่ยงภัยที่ยังไม่สิ้นสุด

##### สำรองเบี้ยประกันภัยที่ยังไม่ถึงเป็นรายได้

บริษัทได้สำรองเงินส่วนหนึ่งของรายได้เบี้ยประกันเป็นสำรองเบี้ยประกันภัยที่ยังไม่ถึงเป็นรายได้ ดังนี้

ประกันอัคคีภัย ภัยทางทะเลและขนส่ง (ตัวเรือ) รถยนต์และภัยเบ็ดเตล็ด	- วิธีเฉลี่ยเป็นรายวันจากเบี้ยประกันภัยรับสุทธิ (วิธีพิเศษหนึ่งส่วนสามร้อยหกสิบห้า)
ประกันภัยทางทะเลและขนส่ง (เฉพาะเที่ยว)	- เพิ่มจำนวนเบี้ยประกันภัยรับสุทธิในรอบเก้าสิบวันย้อนหลัง
ประกันภัยการเดินทาง	- เพิ่มจำนวนเบี้ยประกันภัยรับสุทธิในรอบสามสิบวันย้อนหลัง
ประกันอสรภาพ	- 70% ของเบี้ยประกันภัยรับสุทธิของกรรมธรรม์ที่ยังมีผล คุ้มครองอยู่

### *สำรองความเสียหายที่ยังไม่สิ้นสุด*

สำรองความเสียหายที่ยังไม่สิ้นสุดเป็นจำนวนเงินของการประมาณการที่ดีที่สุดของค่าสินไหมทดแทนที่คาดว่าจะเกิดขึ้นในระยะเวลาเอาประกันที่เหลืออยู่สำหรับกรมธรรม์ประกันภัยที่ยังมีผลบังคับอยู่ ตามการวิเคราะห์ข้อมูลค่าสินไหมทดแทนในอดีตโดยนักคณิตศาสตร์ประกันภัยที่ได้รับอนุญาต

สำรองความเสียหายที่ยังไม่สิ้นสุดจะถูกปรับขึ้นในงบการเงิน ในกรณีที่สำรองความเสียหายที่ยังไม่สิ้นสุดมากกว่าสำรองเบี้ยประกันภัยที่ยังไม่ถือเป็นรายได้

### **(ก) สำรองค่าสินไหมทดแทนและค่าสินไหมทดแทนค้างจ่าย**

บริษัทบันทึกบัญชีสำรองค่าสินไหมทดแทนเมื่อได้รับแจ้งการเรียกชดเชยจากผู้เอาประกันอย่างเป็นทางการ โดยบันทึกตามมูลค่าประมาณการค่าสินไหมทดแทนที่ประเมินโดยฝ่ายสินไหมทดแทนหรือบริษัทประเมินความเสียหายภายนอกแล้วแต่กรณี และบริษัทได้ตั้งสำรองสำหรับค่าสินไหมทดแทนที่อาจเกิดขึ้นแต่ยังมิได้รายงานให้บริษัททราบ (Incurred but not yet reported) ซึ่งถูกประเมินโดยนักคณิตศาสตร์ประกันภัยที่ได้รับอนุญาต

### **(ข) เงินค้างจ่ายเกี่ยวกับการประกันภัยต่อและเจ้าหนี้อื่น**

เงินค้างจ่ายเกี่ยวกับการประกันภัยต่อและเจ้าหนี้อื่นแสดงในราคาทุน

### **(จ) ผลประโยชน์พนักงาน**

บริษัทได้จัดโครงการผลประโยชน์พนักงานหลายโครงการดังต่อไปนี้

#### *ผลประโยชน์ระยะสั้นของพนักงาน*

ภาระผูกพันของผลประโยชน์ระยะสั้นของพนักงานวัดมูลค่าโดยมิได้คิดลดกระแสเงินสดและรับรู้เป็นค่าใช้จ่ายเมื่อพนักงานทำงานให้

หนี้สินรับรู้ด้วยมูลค่าที่คาดว่าจะจ่ายชำระ สำหรับการจ่ายโบนัสเป็นเงินสดระยะสั้น หากบริษัทมีภาระผูกพันตามกฎหมายหรือภาระผูกพันโดยอนุমানที่จะต้องจ่ายอันเป็นผลมาจากการที่พนักงานได้ทำงานให้ในอดีตและภาระผูกพันนี้สามารถประมาณได้อย่างสมเหตุสมผล

#### *ผลประโยชน์พนักงานหลังออกจากงาน*

บริษัทมีโครงการผลประโยชน์พนักงานหลังออกจากงานให้กับพนักงานที่เข้าเงื่อนไขโดยแบ่งเป็นโครงการต่าง ๆ ดังนี้

#### *โครงการสมทบเงิน*

โครงการสมทบเงินเป็นโครงการผลประโยชน์พนักงานหลังออกจากงาน ซึ่งบริษัทจ่ายสมทบเป็นจำนวนเงินที่แน่นอนไปอีกกิจการหนึ่งแยกต่างหาก (กองทุนสำรองเลี้ยงชีพ) และบริษัทจะไม่มีภาระผูกพันตามกฎหมายหรือภาระผูกพันโดยอนุমানที่จะต้องจ่ายสมทบ

เพิ่มเติม ภาระผูกพันในการสมทบเข้าโครงการสมทบเงินจะถูกรับรู้เป็นค่าใช้จ่ายพนักงานในกำไรหรือขาดทุนในรอบระยะเวลาที่พนักงานได้ทำงานให้กับบริษัท

### โครงการผลประโยชน์ที่กำหนดไว้

โครงการผลประโยชน์ที่กำหนดไว้เป็นโครงการผลประโยชน์พนักงานหลังออกจากราชการเนื่องจากโครงการสมทบเงิน ภาระผูกพันสุทธิของบริษัทจากโครงการผลประโยชน์ที่กำหนดไว้ถูกคำนวณแยกต่างหากเป็นรายโครงการจากการประมาณผลประโยชน์ในอนาคตที่เกิดจากการทำงานของพนักงานในปัจจุบันและในงวดก่อน ๆ ผลประโยชน์ดังกล่าวได้มีการคิดลดกระแสเงินสดเพื่อให้เป็นมูลค่าปัจจุบัน ทั้งนี้ได้สุทธิตกต้นทุนบริการในอดีตที่ยังไม่รับรู้ อัตราคิดลดเป็นอัตรา ณ วันที่รายงานจากพันธบัตรรัฐบาล ซึ่งมีระยะเวลาครบกำหนดใกล้เคียงกับระยะเวลาครบกำหนดชำระหนี้ของภาระผูกพันของบริษัท ทั้งนี้การคำนวณนั้นจัดทำเป็นประจำทุกปีโดยวิธีคิดลดแต่ละหน่วยที่ประมาณการไว้

### ผลกำไร / ขาดทุน จากการประมาณการตามหลักคณิตศาสตร์ประกันภัย

ผลกำไร / ขาดทุน จากการประมาณการตามหลักคณิตศาสตร์ประกันภัยรับรู้ในกำไรหรือขาดทุน

### (จ) ประมาณการหนี้สิน

ประมาณการหนี้สินจะรับรู้ก็ต่อเมื่อบริษัทมีภาระหนี้สินตามกฎหมายที่เกิดขึ้นในปัจจุบันหรือที่ก่อตัวขึ้นอันเป็นผลมาจากเหตุการณ์ในอดีต และมีความเป็นไปได้ค่อนข้างแน่นอนว่าประโยชน์เชิงเศรษฐกิจจะต้องถูกจ่ายไปเพื่อชำระภาระหนี้สินดังกล่าว ประมาณการหนี้สินพิจารณาจากการคิดลดกระแสเงินสดที่จะจ่ายในอนาคตโดยใช้อัตราคิดลดในตลาดปัจจุบันก่อนคำนึงถึงภาษีเงินได้ เพื่อให้สะท้อนจำนวนที่อาจประเมินได้ในตลาดปัจจุบันซึ่งแปรไปตามเวลาและความเสี่ยงที่มีต่อหนี้สิน ประมาณการหนี้สินส่วนที่เพิ่มขึ้นเนื่องจากเวลาที่ผ่านไปรับรู้เป็นต้นทุนทางการเงิน

### (ฉ) รายได้

#### เบี้ยประกันภัย

เบี้ยประกันภัยรับรู้เป็นรายได้ตามวันที่ที่มีผลบังคับใช้ในกรมธรรม์ประกันภัยหลังจากหักเบี้ยประกันภัยต่อและยกเลิก

เบี้ยประกันภัยรับรู้เป็นรายได้เมื่อบริษัทได้รับแจ้งเป็นลายลักษณ์อักษรจากบริษัทผู้เอาประกันต่อ

#### รายได้ค่าจ้างและค่าบำเหน็จ

รายได้ค่าจ้างและค่าบำเหน็จจากการเอาประกันภัยต่อรับรู้เป็นรายได้ในงวดที่ได้ให้บริการ

#### ดอกเบี่ยรับและเงินปันผลรับ

ดอกเบี่ยรับ บันทึกในกำไรหรือขาดทุนตามเกณฑ์คงค้าง บริษัทระงับการรับรู้รายได้ดอกเบี่ยรับสำหรับเงินให้กู้ยืมที่ค้างชำระดอกเบี่ยเกินกำหนด 3 เดือนนับจากวันที่ครบกำหนดชำระ

เงินปันผลรับปันทิกลงในกำไรหรือขาดทุนในวันที่บริษัทมีสิทธิได้รับเงินปันผล

#### *รายได้จากดอกผลเช่าซื้อ*

บริษัทบันทึกรายได้จากสัญญาเช่าซื้อโดยวิธีอัตราดอกเบี้ยที่แท้จริง บริษัทจะรับรู้รายได้ดอกเบี้ยจากลูกหนี้เช่าซื้อที่ค้างชำระ ค่าวงเกินกว่า 3 งวดขึ้นไป หรือกรณีมีข้อบ่งชี้ว่าลูกหนี้จะไม่สามารถชำระหนี้นี้ได้แล้ว บริษัทจะหยุดรับรู้รายได้จากลูกหนี้รายนั้นทันที

### **(ณ) ค่าใช้จ่าย**

#### *ค่าสินไหมทดแทนและค่าใช้จ่ายในการจัดการค่าสินไหมทดแทน*

ค่าสินไหมทดแทนและค่าใช้จ่ายในการจัดการค่าสินไหมทดแทนประกอบด้วย ค่าสินไหมทดแทนและค่าใช้จ่ายในการจัดการค่าสินไหมทดแทนจากการรับประกันภัยโดยตรงและจากการรับประกันภัยต่อ ซึ่งแสดงตามมูลค่าของค่าสินไหมทดแทนและค่าใช้จ่ายอื่นที่เกี่ยวข้อง และรายการปรับปรุงสำรองค่าสินไหมทดแทนของงวดปัจจุบันและ งวดยกมาตอนต้นปี หักด้วยมูลค่าซากและการรับคืนอื่น (ถ้ามี) และหักด้วยค่าสินไหมรับคืนจากการเอาประกันภัยต่อที่เกี่ยวข้อง

ค่าสินไหมทดแทนและค่าใช้จ่ายในการจัดการค่าสินไหมทดแทนจากการรับประกันภัยโดยตรงจะรับรู้เมื่อได้รับแจ้งจากผู้เอาประกันภัย และประมาณการความเสียหายที่เกิดขึ้นโดยฝ่ายสินไหมทดแทนหรือประมาณการของบริษัทประเมินความเสียหายภายนอก มูลค่าประมาณการสินไหมทดแทนสูงสุดจะไม่เกินทุนประกันของกรมธรรม์ที่เกี่ยวข้อง

ค่าสินไหมทดแทนและค่าใช้จ่ายในการจัดการค่าสินไหมทดแทนจากการรับประกันภัยต่อจะรับรู้เมื่อได้รับแจ้งจากบริษัทประกันต่อ ตามจำนวนที่ได้รับแจ้ง

#### *ค่าจ้างและค่าบำเหน็จ*

ค่าจ้างและค่าบำเหน็จบันทึกเป็นค่าใช้จ่ายทันทีในงวดบัญชีที่เกิดรายการ

#### *ค่าใช้จ่ายอื่น*

ค่าใช้จ่ายอื่นบันทึกเป็นค่าใช้จ่ายทันทีในงวดบัญชีที่เกิดรายการ

#### *สัญญาเช่าดำเนินงาน*

รายจ่ายภายใต้สัญญาเช่าดำเนินงานบันทึกในกำไรหรือขาดทุนโดยวิธีเส้นตรงตลอดอายุสัญญาเช่า ประโยชน์ที่ได้รับตามสัญญาเช่า จะรับรู้ในกำไรหรือขาดทุนเป็นส่วนหนึ่งของค่าเช่าทั้งสิ้นตามสัญญาตลอดอายุสัญญาเช่า ค่าเช่าที่อาจเกิดขึ้นต้องนำมารวมคำนวณจำนวนเงินขั้นต่ำที่ต้องจ่ายตามระยะเวลาที่คงเหลือของสัญญาเช่า เมื่อได้รับการยืนยันการปรับค่าเช่า

**รายจ่ายทางการเงิน**

ดอกเบี้ยจ่ายและค่าใช้จ่ายในทำนองเดียวกันบันทึกในกำไรหรือขาดทุนในงวดที่ค่าใช้จ่ายดังกล่าวเกิดขึ้น

**(ค) ภาษีเงินได้**

ภาษีเงินได้จากกำไรสำหรับปีประกอบด้วยภาษีเงินได้ของงวดปัจจุบัน ซึ่งได้แก่ภาษีที่คาดว่าจะจ่ายชำระโดยคำนวณจากกำไรประจำปีที่ต้องเสียภาษี โดยใช้อัตราภาษีที่ประกาศใช้ ณ วันที่รายงาน ตลอดจนการปรับปรุงทางภาษีที่เกี่ยวกับรายการในปีก่อนๆ

ในการกำหนดมูลค่าของภาษีเงินได้ของงวดปัจจุบัน บริษัทต้องคำนึงถึงผลกระทบของสถานการณ์ทางภาษีที่ไม่แน่นอนและอาจทำให้จำนวนภาษีที่ต้องจ่ายเพิ่มขึ้นและมีดอกเบี้ยที่ต้องชำระ บริษัทเชื่อว่าได้ตั้งภาษีเงินได้ค้างจ่ายเพียงพอสำหรับภาษีเงินได้ที่จะจ่ายในอนาคต ซึ่งเกิดจากการประเมินผลกระทบจากหลายปัจจัย รวมถึงการตีความทางกฎหมายภาษี และจากประสบการณ์ในอดีต การประเมินนี้อยู่บนพื้นฐานการประมาณการและข้อสมมติฐาน และอาจจะเกี่ยวข้องกับการตัดสินใจเกี่ยวกับเหตุการณ์ในอนาคต ข้อมูลใหม่ๆ อาจจะทำให้บริษัทเปลี่ยนการตัดสินใจโดยขึ้นอยู่กับความเพียงพอของภาษีเงินได้ค้างจ่ายที่มีอยู่ การเปลี่ยนแปลงในภาษีเงินได้ค้างจ่ายจะกระทบต่อค่าใช้จ่ายภาษีเงินได้ในงวดที่เกิดการเปลี่ยนแปลง

**(ค) กำไรต่อหุ้น**

บริษัทแสดงกำไรต่อหุ้นขั้นพื้นฐานสำหรับหุ้นสามัญ กำไรต่อหุ้นขั้นพื้นฐานคำนวณโดยการหารกำไรของผู้ถือหุ้นสามัญของบริษัทด้วยจำนวนหุ้นสามัญถ่วงน้ำหนักที่ออกจำหน่ายและเทียบเท่าชำระเต็มมูลค่าแล้วระหว่างปี

**5 เงินสดและรายการเทียบเท่าเงินสด**

	2555	2554
		(พันบาท)
เงินสด	20,111	13,812
เช็ครอเรียกเก็บ	141,343	72,766
เงินฝากธนาคารประเภทไม่กำหนดระยะเวลาจ่ายเงิน	637,909	411,161
เงินฝากธนาคารประเภทจ่ายเงินเมื่อสิ้นกำหนดระยะเวลา	14,907,846	8,854,800
<b>รวมเงินสดและเงินฝากสถาบันการเงิน</b>	<b>15,707,209</b>	<b>9,352,539</b>
หัก เงินฝากสถาบันการเงินที่มีระยะเวลาคงกำหนดเกินกว่า 3 เดือนนับแต่วันที่เข้ามา	(14,022,846)	(7,746,900)
บวก เงินลงทุนที่มีระยะเวลาคงกำหนดไม่เกิน 3 เดือนนับแต่วันที่เข้ามา	259,565	399,500
<b>เงินสดและรายการเทียบเท่าเงินสด</b>	<b>1,943,928</b>	<b>2,005,139</b>



## 6 เบี้ยประกันภัยดำรงรับ

ณ วันที่ 31 ธันวาคม 2554 และ 2555 เบี้ยประกันภัยดำรงรับแยกตามอายุ มีดังนี้

	2555				2554				(พันบาท)
	ผู้เอา ประกันภัย	ตัวแทน และนายหน้า ประกันภัย	การรับ ประกันภัยต่อ	รวม	ผู้เอา ประกันภัย	ตัวแทน และนายหน้า ประกันภัย	การรับ ประกันภัยต่อ	รวม	
ยังไม่ถึงกำหนดรับชำระ	7,977	2,383,304	4,477	2,395,758	7,370	1,764,005	9,436	1,780,811	2554
เกินกำหนดชำระ									
ไม่เกิน 30 วัน	10,826	420,590	28	431,444	7,864	196,199	(3)	204,060	
30 วัน ถึง 60 วัน	423	105,797	2,616	108,836	256	71,916	6	72,178	
60 วัน ถึง 90 วัน	477	36,464	3	36,944	420	21,103	157	21,680	
90 วัน ถึง 1 ปี	15,637	56,124	-	71,761	11,390	29,714	131	41,235	
เกินกว่า 1 ปี	6	164	-	170	5,418	6,625	-	12,043	
รวมเบี้ยประกันภัยดำรงรับ	35,346	3,002,443	7,124	3,044,913	32,718	2,089,562	9,727	2,132,007	
หัก ค่าเพื่อหนังสือจะสูญเสีย	(6,268)	(63,198)	-	(69,466)	(9,807)	(46,326)	-	(56,133)	
เบี้ยประกันภัยดำรงรับ - สุทธิ	29,078	2,939,245	7,124	2,975,447	22,911	2,043,236	9,727	2,075,874	
						2555			(พันบาท)
						2554			2554
หนี้สูญและหนี้สงสัยจะสูญ (รายได้)									(535)
หนี้สูญและหนี้สงสัยจะสูญ (รายได้) สำหรับปีสิ้นสุดวันที่ 31 ธันวาคม									17,985

## 7 ลูกหนี้และสินทรัพย์จากการประกันภัยต่อ

	2555	2554
		(พันบาท)
เงินวางไว้จากการประกันภัยต่อ	975	773
เงินค้างรับเกี่ยวกับการประกันภัยต่อ	282,676	68,764
ส่วนแบ่งหนี้สินจากสัญญาประกันภัยของผู้เอาประกันภัยต่อ	595,717	1,358,203
<b>รวมลูกหนี้และสินทรัพย์จากการประกันภัยต่อ</b>	<b>879,368</b>	<b>1,427,740</b>

ณ วันที่ 31 ธันวาคม 2555 และ 2554 เงินค้างรับเกี่ยวกับการประกันภัยต่อแยกตามอายุ มีดังนี้

	2555	2554
		(พันบาท)
ยังไม่ถึงกำหนดรับชำระ	259,720	37,046
เกินกำหนดชำระ		
- ไม่เกิน 1 ปี	21,050	31,716
- ภายใน 1 ปี ถึง 2 ปี	1,906	2
<b>รวมเงินค้างรับเกี่ยวกับการประกันภัยต่อ</b>	<b>282,676</b>	<b>68,764</b>

## 8 เงินลงทุนในหลักทรัพย์

	2555		2554	
	ราคาทุน/ ราคาทุน ตัดจำหน่าย	มูลค่า ยุติธรรม	ราคาทุน/ ราคาทุน ตัดจำหน่าย	มูลค่า ยุติธรรม
(พันบาท)				
<b>เงินลงทุนเพื่อค้า</b>				
ตราสารทุน	2,928,631	6,485,028	2,655,146	4,113,216
หน่วยลงทุน	20,500	28,030	20,500	26,793
รวม	2,949,131	6,513,058	2,675,646	4,140,009
<i>บวก</i> ถ้าไ้ที่ยังไม่เกิดขึ้นจริงจากการ เปลี่ยนแปลงในมูลค่ายุติธรรม ของเงินลงทุนเพื่อค้า	3,563,927	-	1,464,363	-
<b>รวมเงินลงทุนเพื่อค้า</b>	<b>6,513,058</b>	<b>6,513,058</b>	<b>4,140,009</b>	<b>4,140,009</b>
<b>เงินลงทุนเพื่อขาย</b>				
ตราสารทุน	938,777	11,144,239	926,672	7,220,308
หน่วยลงทุน	50,753	16,662	51,928	13,526
รวม	989,530	11,160,901	978,600	7,233,834
<i>บวก</i> ถ้าไ้ที่ยังไม่เกิดขึ้นจริงจากการ เปลี่ยนแปลงในมูลค่ายุติธรรมของ เงินลงทุนเพื่อขาย	10,206,890	-	6,290,757	-
<i>หัก</i> ค่าเผื่อการด้อยค่า	(35,519)	-	(35,523)	-
<b>รวมเงินลงทุนเพื่อขาย</b>	<b>11,160,901</b>	<b>11,160,901</b>	<b>7,233,834</b>	<b>7,233,834</b>

	2555		2554	
	ราคาทุน/ ราคาทุน ค่าตัดจำหน่าย	มูลค่า ยุติธรรม	ราคาทุน/ ราคาทุน ค่าตัดจำหน่าย	มูลค่า ยุติธรรม
(พันบาท)				
<b>เงินลงทุนที่จะถือจนครบกำหนด</b>				
ตราสารหนี้รัฐบาลและรัฐวิสาหกิจ	2,654,333	2,666,974	3,191,030	3,197,613
ตราสารหนี้ภาคเอกชน	520,142	523,586	2,020,312	2,023,470
เงินฝากสถาบันการเงินที่มีระยะเวลาครบกำหนดเกินกว่า 3 เดือน	14,022,846	14,022,846	7,746,900	7,746,900
<b>รวม</b>	<b>17,197,321</b>	<b>17,213,406</b>	<b>12,958,242</b>	<b>12,967,983</b>
หัก ขาดทุนที่ยังไม่เกิดขึ้นจริงจากการเปลี่ยนแปลงในมูลค่ายุติธรรมของเงินลงทุนจากการเปลี่ยนประเภทเงินลงทุน	(1,342)	-	(1,479)	-
<b>รวมเงินลงทุนที่จะถือจนครบกำหนด</b>	<b>17,195,979</b>	<b>17,213,406</b>	<b>12,956,763</b>	<b>12,967,983</b>
<b>เงินลงทุนทั่วไป</b>				
ตราสารทุน	231,693		231,693	
หัก ค่าเพื่อการด้อยค่า	(91,742)		(91,742)	
<b>รวมเงินลงทุนทั่วไป</b>	<b>139,951</b>		<b>139,951</b>	

(ก) ณ วันที่ 31 ธันวาคม 2555 เงินฝากประจำจำนวน 49 ล้านบาท (2554: 52 ล้านบาท) และพันธบัตรรัฐบาลจำนวน 10 ล้านบาท (2554: 13 ล้านบาท) ใช้เป็นหลักทรัพย์ค้ำประกันในคดีความของผู้เอาประกันภัย

(ข) ณ วันที่ 31 ธันวาคม 2555 เงินฝากประจำจำนวน 20 ล้านบาท (2554: 20 ล้านบาท) ใช้เป็นหลักทรัพย์ค้ำประกันวงเงินเบิกเกินบัญชี

ณ วันที่ 31 ธันวาคม 2555 และ 2554 รายละเอียดเงินลงทุน มีดังนี้

(พันบาท)

**2555**

	ราคาทุน	กำไรที่ยัง ไม่เกิดขึ้นจริง	ขาดทุนที่ยัง ไม่เกิดขึ้นจริง	มูลค่า ยุติธรรม	ร้อยละต่อ สินทรัพย์รวม
<b>เงินลงทุนเพื่อค้า</b>					
<i>หลักทรัพย์รัฐบาลและรัฐวิสาหกิจ</i>					
- หุ้นทุน	69,006	38,619	(6,592)	101,033	0.24
<b>รวม</b>	<b>69,006</b>	<b>38,619</b>	<b>(6,592)</b>	<b>101,033</b>	<b>0.24</b>
<i>หลักทรัพย์เอกชน</i>					
- หุ้นทุน	2,859,625	3,522,226	(13,578)	6,368,273	14.89
- หน่วยลงทุน	20,500	7,530	-	28,030	0.06
- ใบสำคัญแสดงสิทธิหุ้นทุน	-	15,722	-	15,722	0.04
<b>รวม</b>	<b>2,880,125</b>	<b>3,545,478</b>	<b>(13,578)</b>	<b>6,412,025</b>	<b>14.99</b>
<b>รวมเงินลงทุนเพื่อค้า</b>	<b>2,949,131</b>	<b>3,584,097</b>	<b>(20,170)</b>	<b>6,513,058</b>	<b>15.23</b>

(พันบาท)

**2554**

	ราคาทุน	กำไรที่ยัง ไม่เกิดขึ้นจริง	ขาดทุนที่ยัง ไม่เกิดขึ้นจริง	มูลค่า ยุติธรรม	ร้อยละต่อ สินทรัพย์รวม
<b>เงินลงทุนเพื่อค้า</b>					
<i>หลักทรัพย์รัฐบาลและรัฐวิสาหกิจ</i>					
- หุ้นทุน	65,998	14,740	(7,451)	73,287	0.23
<b>รวม</b>	<b>65,998</b>	<b>14,740</b>	<b>(7,451)</b>	<b>73,287</b>	<b>0.23</b>
<i>หลักทรัพย์เอกชน</i>					
- หุ้นทุน	2,589,148	1,573,764	(125,130)	4,037,782	12.73
- หน่วยลงทุน	20,500	6,293	-	26,793	0.08
- ใบสำคัญแสดงสิทธิหุ้นทุน	-	2,147	-	2,147	0.01
<b>รวม</b>	<b>2,609,648</b>	<b>1,582,204</b>	<b>(125,130)</b>	<b>4,066,722</b>	<b>12.82</b>
<b>รวมเงินลงทุนเพื่อค้า</b>	<b>2,675,646</b>	<b>1,596,944</b>	<b>(132,581)</b>	<b>4,140,009</b>	<b>13.05</b>

(พันบาท)

2555

	ราคาทุน	กำไรที่ยัง ไม่เกิดขึ้นจริง	ขาดทุนที่ยัง ไม่เกิดขึ้นจริง	มูลค่า ยุติธรรม	ร้อยละต่อ สินทรัพย์รวม
<b>เงินลงทุนเพื่อขาย</b>					
<i>หลักทรัพย์รัฐบาลและรัฐวิสาหกิจ</i>					
- หุ้นทุน	89,886	89,021	-	178,907	0.42
<b>รวม</b>	<b>89,886</b>	<b>89,021</b>	<b>-</b>	<b>178,907</b>	<b>0.42</b>
<i>หลักทรัพย์เอกชน</i>					
- หุ้นทุน	848,891	9,689,311	(5,797)	10,532,405	24.63
- หน่วยลงทุน	50,753	3,783	(2,355)	16,662	0.04
- ใบสำคัญแสดงสิทธิหุ้นทุน	-	432,927	-	432,927	1.01
<b>รวม</b>	<b>899,644</b>	<b>10,126,021</b>	<b>(8,152)</b>	<b>10,981,994</b>	<b>25.68</b>
หัก ค่าเผื่อการด้อยค่า	(35,519)	-	-	-	-
<b>รวม</b>	<b>864,125</b>	<b>10,126,021</b>	<b>(8,152)</b>	<b>10,981,994</b>	<b>25.68</b>
<b>รวมเงินลงทุนเพื่อขาย</b>	<b>954,011</b>	<b>10,215,042</b>	<b>(8,152)</b>	<b>11,160,901</b>	<b>26.10</b>

(พันบาท)

2554

	ราคาทุน	กำไรที่ยัง ไม่เกิดขึ้นจริง	ขาดทุนที่ยัง ไม่เกิดขึ้นจริง	มูลค่า ยุติธรรม	ร้อยละต่อ สินทรัพย์รวม
<b>เงินลงทุนเพื่อขาย</b>					
<i>หลักทรัพย์รัฐบาลและรัฐวิสาหกิจ</i>					
- หุ้นทุน	89,885	44,348	-	134,233	0.42
<b>รวม</b>	<b>89,885</b>	<b>44,348</b>	<b>-</b>	<b>134,233</b>	<b>0.42</b>
<i>หลักทรัพย์เอกชน</i>					
- หุ้นทุน	836,787	6,199,811	(8,677)	7,027,921	22.16
- หน่วยลงทุน	51,928	206	(3,085)	13,526	0.04
- ใบสำคัญแสดงสิทธิหุ้นทุน	-	58,154	-	58,154	0.18
<b>รวม</b>	<b>888,715</b>	<b>6,258,171</b>	<b>(11,762)</b>	<b>7,099,601</b>	<b>22.38</b>
หัก ค่าเผื่อการด้อยค่า	(35,523)	-	-	-	-
<b>รวม</b>	<b>853,192</b>	<b>6,258,171</b>	<b>(11,762)</b>	<b>7,099,601</b>	<b>22.38</b>
<b>รวมเงินลงทุนเพื่อขาย</b>	<b>943,077</b>	<b>6,302,519</b>	<b>(11,762)</b>	<b>7,233,834</b>	<b>22.80</b>

	(พันบาท)		(พันบาท)	
	2555		2554	
	ราคาทุน ตัดจำหน่าย	ร้อยละต่อ สินทรัพย์รวม	ราคาทุน ตัดจำหน่าย	ร้อยละต่อ สินทรัพย์รวม
<b>เงินลงทุนที่จะถือจนครบกำหนด</b>				
<i>หลักทรัพย์รัฐบาลและรัฐวิสาหกิจ</i>				
- พันธบัตรรัฐบาลไทย	2,504,835	5.85	3,141,030	9.90
- พันธบัตรรัฐวิสาหกิจ	50,000	0.12	-	-
- ตั๋วเงินคลัง	49,498	0.12	-	-
- หุ้นกู้และหุ้นกู้แปลงสภาพ	40,000	0.09	40,000	0.13
- สลากออมสินและบัตรออมทรัพย์	10,000	0.02	10,000	0.03
<b>รวม</b>	<b>2,654,333</b>	<b>6.20</b>	<b>3,191,030</b>	<b>10.06</b>
<i>หัก ขาดทุนที่ยังไม่เกิดขึ้นจริงจากการเปลี่ยนแปลงในมูลค่ายุติธรรมของเงินลงทุนจากการเปลี่ยนประเภทเงินลงทุน</i>				
	(1,342)	-	(1,479)	-
<b>รวม</b>	<b>2,652,991</b>	<b>6.20</b>	<b>3,189,551</b>	<b>10.06</b>
<i>หลักทรัพย์เอกชน</i>				
- ตั๋วสัญญาใช้เงินและตั๋วแลกเงิน	100,000	0.24	1,800,000	5.68
- หุ้นกู้และหุ้นกู้แปลงสภาพ	420,142	0.98	220,312	0.69
<b>รวม</b>	<b>520,142</b>	<b>1.22</b>	<b>2,020,312</b>	<b>6.37</b>
<i>เงินฝากสถาบันการเงินที่ครบกำหนดเกินกว่า 3 เดือน</i>				
- เงินฝากธนาคารพาณิชย์	10,162,846	23.76	7,346,900	23.17
- บัตรเงินฝากสถาบันการเงิน	3,860,000	9.03	400,000	1.26
<b>รวม</b>	<b>14,022,846</b>	<b>32.79</b>	<b>7,746,900</b>	<b>24.43</b>
<b>รวมเงินลงทุนที่จะถือจนครบกำหนด</b>	<b>17,195,979</b>	<b>40.21</b>	<b>12,956,763</b>	<b>40.86</b>

(พันบาท)

	2555		2554	
	ราคาทุน	ร้อยละต่อ สินทรัพย์รวม	ราคาทุน	ร้อยละต่อ สินทรัพย์รวม
<b>เงินลงทุนทั่วไป</b>				
- หุ้นทุน	231,693	0.33	231,693	0.44
<b>รวม</b>	<b>231,693</b>	<b>0.33</b>	<b>231,693</b>	<b>0.44</b>
หัก ค่าเพื่อการด้อยค่า	(91,742)	-	(91,742)	-
<b>รวมเงินลงทุนทั่วไป</b>	<b>139,951</b>	<b>0.33</b>	<b>139,951</b>	<b>0.44</b>

ณ วันที่ 31 ธันวาคม 2555 และ 2554 เงินลงทุนในตราสารหนี้ที่จัดประเภทเป็นเงินลงทุนที่จะถือจนครบกำหนดจำแนกตามระยะเวลาครบกำหนดมีดังนี้

(พันบาท)

	2555				2554			
	ครบกำหนด			รวม	ครบกำหนด			รวม
	1 ปี	ถึง 5 ปี	เกิน 5 ปี		1 ปี	ถึง 5 ปี	เกิน 5 ปี	
	1 ปี	ถึง 5 ปี	เกิน 5 ปี	รวม	1 ปี	ถึง 5 ปี	เกิน 5 ปี	รวม
<b>ตราสารหนี้ที่จะถือจนครบกำหนด</b>								
<b>ตราสารหนี้รัฐบาลและรัฐวิสาหกิจ</b>								
- พันธบัตรรัฐบาลไทย	1,731,940	709,431	63,464	2,504,835	2,548,352	569,961	22,717	3,141,030
- พันธบัตรรัฐวิสาหกิจ	-	50,000	-	50,000	-	-	-	-
- ตั๋วเงินคลัง	49,498	-	-	49,498	-	-	-	-
- หุ้นกู้และหุ้นกู้แปลงสภาพ	25,000	-	15,000	40,000	-	25,000	15,000	40,000
- สลากออมสินและบัตรออมทรัพย์	-	10,000	-	10,000	-	10,000	-	10,000
<b>รวม</b>	<b>1,806,438</b>	<b>769,431</b>	<b>78,464</b>	<b>2,654,333</b>	<b>2,548,352</b>	<b>604,961</b>	<b>37,717</b>	<b>3,191,030</b>
หัก ขาดทุนที่ยังไม่เกิดขึ้นจริง	-	-	(1,342)	(1,342)	-	-	(1,479)	(1,479)
<b>รวม</b>	<b>1,806,438</b>	<b>769,431</b>	<b>77,122</b>	<b>2,652,991</b>	<b>2,548,352</b>	<b>604,961</b>	<b>36,238</b>	<b>3,189,551</b>



(พันบาท)

	2555				2554			
	ครบกำหนด			รวม	ครบกำหนด			รวม
	1 ปี	1 ปี ถึง 5 ปี	เกิน 5 ปี		1 ปี	1 ปี ถึง 5 ปี	เกิน 5 ปี	
<b>ตราสารหนี้ที่จะถือจนครบกำหนด</b>								
<i>ตราสารหนี้ภาคเอกชน</i>								
- ตัวสัญญาใช้เงินและตัวแลกเงิน	100,000	-	-	100,000	1,800,000	-	-	1,800,000
- หุ้นกู้และหุ้นกู้แปลงสภาพ	215,142	135,000	70,000	420,142	10,000	140,312	70,000	220,312
<b>รวม</b>	<b>315,142</b>	<b>135,000</b>	<b>70,000</b>	<b>520,142</b>	<b>1,810,000</b>	<b>140,312</b>	<b>70,000</b>	<b>2,020,312</b>
<i>เงินฝากสถาบันการเงินที่ครบกำหนด</i>								
<i>เกินกว่า 3 เดือน</i>								
- เงินฝากธนาคารพาณิชย์	10,112,846	50,000	-	10,162,846	7,346,900	-	-	7,346,900
- บัตรเงินฝากสถาบันการเงิน	3,860,000	-	-	3,860,000	400,000	-	-	400,000
<b>รวม</b>	<b>13,972,846</b>	<b>50,000</b>	<b>-</b>	<b>14,022,846</b>	<b>7,746,900</b>	<b>-</b>	<b>-</b>	<b>7,746,900</b>
<b>รวมตราสารหนี้ที่จะถือครบกำหนด</b>	<b>16,094,426</b>	<b>954,431</b>	<b>147,122</b>	<b>17,195,979</b>	<b>12,105,252</b>	<b>745,273</b>	<b>106,238</b>	<b>12,956,763</b>
<b>รวมเงินลงทุนในตราสารหนี้</b>	<b>16,094,426</b>	<b>954,431</b>	<b>147,122</b>	<b>17,195,979</b>	<b>12,105,252</b>	<b>745,273</b>	<b>106,238</b>	<b>12,956,763</b>

## 9 เงินให้กู้ยืม

### 9.1 เงินให้กู้ยืม

ณ วันที่ 31 ธันวาคม 2555 เงินให้กู้ยืมประกอบด้วย

ระยะเวลาค้างชำระ	ทรัพย์สินจำนองเป็นประกัน		อื่นๆ		รวม		รวม
	เงินสด	ดอกเบี้ย ค้างรับ*	เงินสด	ดอกเบี้ย ค้างรับ*	เงินสด	ดอกเบี้ย ค้างรับ*	
	ยังไม่ถึงกำหนดชำระ	300,022	269	21,513	-	321,535	
เกินกว่ากำหนดชำระ							
น้อยกว่า 3 เดือน	-	-	-	-	-	-	-
3 เดือน ถึง 6 เดือน	241	3	-	-	241	3	244
6 เดือน ถึง 12 เดือน	106	-	-	-	106	-	106
มากกว่า 12 เดือน	282,631	129	-	-	282,631	129	282,760
<b>รวม</b>	<b>583,000</b>	<b>401</b>	<b>21,513</b>	<b>-</b>	<b>604,513</b>	<b>401</b>	<b>604,914</b>

(พันบาท)

ณ วันที่ 31 ธันวาคม 2554 เงินให้กู้ยืมประกอบด้วย

ระยะเวลาค้างชำระ	ทรัพย์สินจำนองเป็นประกัน		อื่นๆ		รวม		รวม
	เงินสด	ดอกเบี้ย ค้างรับ*	เงินสด	ดอกเบี้ย ค้างรับ*	เงินสด	ดอกเบี้ย ค้างรับ*	
	ยังไม่ถึงกำหนดชำระ	280,653	222	38,810	-	319,463	
เกินกว่ากำหนดชำระ							
น้อยกว่า 3 เดือน	45,747	313	-	-	45,747	313	46,060
3 เดือน ถึง 6 เดือน	-	-	-	-	-	-	-
6 เดือน ถึง 12 เดือน	857	8	-	-	857	8	865
มากกว่า 12 เดือน	282,453	2,301	-	-	282,453	2,301	284,754
<b>รวม</b>	<b>609,710</b>	<b>2,844</b>	<b>38,810</b>	<b>-</b>	<b>648,520</b>	<b>2,844</b>	<b>651,364</b>

(พันบาท)

\* แสดงรวมอยู่ในรายได้จากการลงทุนค้างรับในงบแสดงฐานะการเงิน

## 9.2 ลูกหนี้ตามสัญญาเช่าซื้อรถยนต์

ณ วันที่ 31 ธันวาคม 2555 และ 2554 ลูกหนี้ตามสัญญาเช่าซื้อรถยนต์จำแนกตามอายุหนี้ มีดังนี้

ระยะเวลาค้างชำระ	(พันบาท)					
	2555			2554		
	ลูกหนี้ตาม สัญญาเช่าซื้อ รถการตัดบัญชี	ดอกเบี้ยเช่าซื้อ	ลูกหนี้ตาม สัญญาเช่าซื้อ คงเหลือสุทธิ	ลูกหนี้ตาม สัญญาเช่าซื้อ รถการตัดบัญชี	ดอกเบี้ยเช่าซื้อ	ลูกหนี้ตาม สัญญาเช่าซื้อ คงเหลือสุทธิ
ยังไม่ถึงกำหนดชำระ	140,974	(15,223)	125,751	182,509	(19,608)	162,901
เกินกว่ากำหนดชำระ						
น้อยกว่า 3 เดือน	2,677	-	2,677	3,294	-	3,294
3 เดือน ถึง 6 เดือน	184	-	184	294	-	294
6 เดือน ถึง 12 เดือน	61	-	61	34	-	34
มากกว่า 12 เดือน	-	-	-	7	-	7
<b>รวม</b>	<b>143,896</b>	<b>(15,223)</b>	<b>128,673</b>	<b>186,138</b>	<b>(19,608)</b>	<b>166,530</b>
หัก ค่าเผื่อหนี้สงสัยจะสูญ	(2,573)	-	(2,573)	(3,330)	-	(3,330)
<b>สุทธิ</b>	<b>141,323</b>	<b>(15,223)</b>	<b>126,100</b>	<b>182,808</b>	<b>(19,608)</b>	<b>163,200</b>

## 10 ที่ดิน อาคาร และอุปกรณ์

(พันบาท)

	ส่วนปรับปรุงที่ดิน		ส่วนปรับปรุงอาคาร		ระบบไฟฟ้าและน้ำประปา		ยานพาหนะ		เครื่องตกแต่งและเครื่องใช้สำนักงาน		สินทรัพย์ระหว่างก่อสร้างและติดตั้ง		รวม
	ที่ดิน	ที่ดิน	อาคาร	อาคาร	ส่วนปรับปรุง	อาคาร	และน้ำประปา	ยานพาหนะ	สำนักงาน	สำนักงาน	ระหว่างก่อสร้าง	และติดตั้ง	
<b>ราคาทุน</b>													
ณ วันที่ 1 มกราคม 2554	33,066	2,345	123,617	25,352	1,135	148,137	511,878	-	845,530				
เพิ่มขึ้น	27,589	104	3,105	325	219	19,552	26,187	871	77,952				
จำหน่าย	-	-	(139)	-	-	(17,725)	(28,361)	-	(46,225)				
โอน	-	-	-	369	-	-	81	(871)	(421)				
<b>ณ วันที่ 31 ธันวาคม 2554 และ</b>													
<b>1 มกราคม 2555</b>	<b>60,655</b>	<b>2,449</b>	<b>126,583</b>	<b>26,046</b>	<b>1,354</b>	<b>149,964</b>	<b>509,785</b>	<b>-</b>	<b>876,836</b>				
เพิ่มขึ้น	162,849	3,223	30,255	1,425	1,285	14,007	48,885	374	262,303				
จำหน่าย	(4,258)	-	(992)	-	-	(16,591)	(29,684)	-	(51,525)				
<b>ณ วันที่ 31 ธันวาคม 2555</b>	<b>219,246</b>	<b>5,672</b>	<b>155,846</b>	<b>27,471</b>	<b>2,639</b>	<b>147,380</b>	<b>528,986</b>	<b>374</b>	<b>1,087,614</b>				

(พันบาท)

	ส่วนปรับปรุงที่ดิน		ส่วนปรับปรุงอาคาร		ระบบไฟฟ้าและน้ำประปา		ยานพาหนะ		เครื่องตกแต่งและเครื่องใช้สำนักงาน		สินทรัพย์ระหว่างก่อสร้างและติดตั้ง		รวม
	ที่ดิน	ที่ดิน	อาคาร	อาคาร	ระบบไฟฟ้า	และน้ำประปา	ยานพาหนะ	สำนักงาน	เครื่องตกแต่ง	และเครื่องใช้	ระหว่างก่อสร้าง	และติดตั้ง	
<b>ค่าเสื่อมราคาสะสม</b>													
ณ วันที่ 1 มกราคม 2554	-	-	19,373	3,727	697	80,728	426,875	-	-	-	-	-	531,400
ค่าเสื่อมราคาสำหรับปี	-	-	6,125	1,274	356	22,316	36,937	-	-	-	-	-	67,008
จำหน่าย	-	-	-	-	-	(17,673)	(28,076)	-	-	-	-	-	(45,749)
โอน	-	-	-	-	-	-	14	-	-	-	-	-	14
<b>ณ วันที่ 31 ธันวาคม 2554 และ</b>													
1 มกราคม 2555	-	-	25,498	5,001	1,053	85,371	435,750	-	-	-	-	-	552,673
ค่าเสื่อมราคาสำหรับปี	-	-	6,545	1,353	263	18,082	34,408	-	-	-	-	-	60,651
จำหน่าย	-	-	(874)	-	-	(10,847)	(28,576)	-	-	-	-	-	(40,297)
<b>ณ วันที่ 31 ธันวาคม 2555</b>													
	-	-	31,169	6,354	1,316	92,606	441,582	-	-	-	-	-	573,027
<b>มูลค่าสุทธิตามบัญชี</b>													
ณ วันที่ 1 มกราคม 2554	33,066	2,345	104,244	21,625	438	67,409	85,003	-	-	-	-	-	314,130
ณ วันที่ 31 ธันวาคม 2554 และ 1 มกราคม 2555	60,655	2,449	101,085	21,045	301	64,593	74,035	-	-	-	-	-	324,163
ณ วันที่ 31 ธันวาคม 2555	219,246	5,672	124,677	21,117	1,323	54,774	87,404	374	374	374	374	374	514,587

ราคาทรัพย์สินของบริษัทก่อนหักค่าเสื่อมราคาสะสมของอาคารและอุปกรณ์ ซึ่งได้หักค่าเสื่อมราคาเต็มจำนวนแล้วแต่ยังคงใช้งานจนถึง ณ วันที่ 31 ธันวาคม 2555 มีจำนวน 381 ล้านบาท (2554: 372 ล้านบาท)

## 11 สินทรัพย์ไม่มีตัวตน

	ค่าพัฒนาระบบ	ซอฟต์แวร์คอมพิวเตอร์	รวม
			(พันบาท)
<b>ราคาทุน</b>			
ณ วันที่ 1 มกราคม 2554	19,241	42,758	61,999
เพิ่มขึ้น	7,953	5,080	13,033
ณ วันที่ 31 ธันวาคม 2554 และ 1 มกราคม 2555	27,194	47,838	75,032
เพิ่มขึ้น	2,998	6,775	9,773
ณ วันที่ 31 ธันวาคม 2555	30,192	54,613	84,805
<b>ค่าตัดจำหน่ายสะสม</b>			
ณ วันที่ 1 มกราคม 2554	14,397	26,140	40,537
ค่าตัดจำหน่ายสำหรับปี	2,442	3,644	6,086
ณ วันที่ 31 ธันวาคม 2554 และ 1 มกราคม 2555	16,839	29,784	46,623
ค่าตัดจำหน่ายสำหรับปี	3,496	3,373	6,869
ณ วันที่ 31 ธันวาคม 2555	20,335	33,157	53,492
<b>มูลค่าสุทธิทางบัญชี</b>			
ณ วันที่ 1 มกราคม 2554	4,844	16,618	21,462
ณ วันที่ 31 ธันวาคม 2554 และ 1 มกราคม 2555	10,355	18,054	28,409
ณ วันที่ 31 ธันวาคม 2555	9,857	21,456	31,313

## 12 ลูกหนี้อื่น

ลูกหนี้อื่นได้แก่ ลูกหนี้อื่น ๆ ลูกหนี้จากการจำหน่ายเงินลงทุน ลูกหนี้จากการเลิกสัญญาเช่าซื้อ ลูกหนี้จากการยืมตรา ลูกหนี้เช็คคืน ลูกหนี้จากการรับสภาพหนี้ (รวมส่วนที่โอนมาจากเบี้ยประกันภัยค้ำรับจากบริษัทที่เกี่ยวข้องกันบางแห่ง) และลูกหนี้ระหว่างดำเนินคดี ทั้งนี้ ลูกหนี้อื่นแสดงสุทธิจากค่าเผื่อหนี้สงสัยจะสูญ ณ วันที่ 31 ธันวาคม มีดังนี้

	2555	2554 (พันบาท)
ลูกหนี้อื่น	363,557	392,488
หัก ค่าเผื่อหนี้สงสัยจะสูญ	(278,829)	(287,362)
<b>สุทธิ</b>	<b>84,728</b>	<b>105,126</b>
หนี้สูญและหนี้สงสัยจะสูญ (รายได้) สำหรับปี	4,876	(4,767)

## 13 สินทรัพย์อื่น

	หมายเหตุ	2555	2554 (พันบาท)
ลูกหนี้อื่น	12	84,728	105,126
ลูกหนี้กรมสรรพากร		151,528	-
ภาษีเงินได้จ่ายล่วงหน้า		-	107,707
เช็ครอเรียกเก็บ		108,267	108,108
เงินประกันและเงินมัดจำ		54,969	38,682
ทรัพย์สินรอการขาย - สุทธิ		11,229	10,400
ลูกหนี้เงินทอน		12,840	8,021
ค่าใช้จ่ายจ่ายล่วงหน้า		18,327	12,078
ภาษีลูกหนี้ ณ ที่จ่าย		-	43,821
ภาษีซื้อที่ยังไม่ถึงกำหนด		5,880	4,958
สินทรัพย์ที่ถือไว้เพื่อขาย		4,376	-
อื่น ๆ		2,518	2,250
<b>รวม</b>		<b>454,662</b>	<b>441,151</b>

การเปลี่ยนแปลงระหว่างปี 2555 และ 2554 ของทรัพย์สินรอการขาย มีดังนี้

(พันบาท)

## 2555

ประเภททรัพย์สินรอการขาย	ยอดต้นปี	เพิ่มขึ้น	จำหน่าย	ยอดปลายปี
ทรัพย์สินที่ได้จากการชำระหนี้				
อสังหาริมทรัพย์	12,686	829	-	13,515
หัก ค่าเผื่อด้อยค่า	(2,286)	-	-	(2,286)
<b>ทรัพย์สินรอการขาย - สุทธิ</b>	<b>10,400</b>	<b>829</b>	<b>-</b>	<b>11,229</b>

(พันบาท)

## 2554

ประเภททรัพย์สินรอการขาย	ยอดต้นปี	เพิ่มขึ้น	จำหน่าย	ยอดปลายปี
ทรัพย์สินที่ได้จากการชำระหนี้				
อสังหาริมทรัพย์	14,886	-	(2,200)	12,686
หัก ค่าเผื่อด้อยค่า	(2,286)	-	-	(2,286)
<b>ทรัพย์สินรอการขาย - สุทธิ</b>	<b>12,600</b>	<b>-</b>	<b>(2,200)</b>	<b>10,400</b>

ทั้งนี้บริษัทสามารถหาผลประโยชน์จากสินทรัพย์ที่ไม่ได้ใช้ในการดำเนินงานดังกล่าวข้างต้นได้ ตามประกาศกระทรวงพาณิชย์ว่าด้วยการลงทุนประกอบธุรกิจอื่นของบริษัทประกันวินาศภัย



## 14 เจ้าหนี้บริษัทประกันภัยต่อ

	2555	2554
		(พันบาท)
เบี้ยประกันภัยต่อค้างจ่าย	6,082	9,192
เงินถือไว้จากการประกันภัยต่อ	70,277	70,206
เงินค้างจ่ายเกี่ยวกับการประกันภัยต่อ	26,272	29,746
<b>รวมเจ้าหนี้บริษัทประกันภัยต่อ</b>	<b>102,631</b>	<b>109,144</b>

## 15 สำรองค่าสินไหมทดแทนและค่าสินไหมทดแทนค้างจ่าย

	2555	2554
		(พันบาท)
ณ วันที่ 1 มกราคม	7,820,878	5,408,336
ค่าสินไหมทดแทนและค่าใช้จ่ายในการจัดการค่าสินไหมทดแทนที่ เกิดขึ้นระหว่างปี		
- เกิดขึ้นแล้วแต่ยังไม่ได้รับรายงาน	-	(510,347)
- เกิดขึ้นแล้วแต่ยังไม่ได้ตกลงและตกลงแล้ว	14,021,679	14,462,812
ค่าสินไหมทดแทนและค่าใช้จ่ายในการจัดการค่าสินไหมทดแทน จ่ายระหว่างปี	(14,343,048)	(11,539,923)
<b>ณ วันที่ 31 ธันวาคม</b>	<b>7,499,509</b>	<b>7,820,878</b>

## 16 สำรองเบี้ยประกันภัย

### 16.1 สำรองเบี้ยประกันภัยที่ยังไม่ถึงเป็นรายได้

	2555	2554
		(พันบาท)
ณ วันที่ 1 มกราคม	10,699,598	10,447,273
เบี้ยประกันภัยรับสำหรับปี	28,154,938	21,939,000
เบี้ยประกันภัยที่ถือเป็นรายได้ในปี	(24,176,497)	(21,686,675)
ณ วันที่ 31 ธันวาคม	14,678,039	10,699,598

### 16.2 สำรองความเสี่ยงภัยที่ยังไม่สิ้นสุด

ณ วันที่ 31 ธันวาคม 2555 บริษัทไม่มีการตั้งสำรองความเสี่ยงภัยที่ยังไม่สิ้นสุด เนื่องจากสำรองความเสี่ยงภัยที่ยังไม่สิ้นสุดที่ประมาณ  
 ขึ้นของบริษัทมีจำนวน 9,746 ล้านบาท (2554: 6,944 ล้านบาท) ซึ่งมีจำนวนต่ำกว่าสำรองเบี้ยประกันภัยที่ยังไม่ถึงเป็นรายได้

## 17 ภาระผูกพันผลประโยชน์พนักงาน

	2555	2554
		(พันบาท)
งบแสดงฐานะการเงิน		
ภาระผูกพันในงบแสดงฐานะการเงินสำหรับ		
โครงการผลประโยชน์ที่กำหนดไว้	280,420	239,646
รวม	280,420	239,646

		(พันบาท)
สำหรับปีสิ้นสุดวันที่ 31 ธันวาคม	<b>2555</b>	<b>2554</b>
งบกำไรขาดทุนเบ็ดเสร็จ		
รับรู้ในกำไรหรือขาดทุน		
โครงการผลประโยชน์ที่กำหนดไว้	46,297	24,954
<b>รวม</b>	<b>46,297</b>	<b>24,954</b>

#### ผลประโยชน์พนักงานหลังออกจากงาน

บริษัทมีโครงการผลประโยชน์พนักงานหลังออกจากงาน รวมทั้งโครงการผลประโยชน์ที่กำหนดไว้ ซึ่งโครงการผลประโยชน์ที่กำหนดไว้เป็นประเภทที่ไม่ได้จัดให้มีกองทุน

มูลค่าปัจจุบันของภาระผูกพันที่ไม่ได้จัดให้มีกองทุน ณ วันที่ 31 ธันวาคม มีดังต่อไปนี้

		(พันบาท)
	<b>2555</b>	<b>2554</b>
โครงการผลประโยชน์ที่กำหนดไว้	280,420	239,646
<b>รวมมูลค่าปัจจุบันของภาระผูกพันที่ไม่ได้จัดให้มีกองทุน</b>	<b>280,420</b>	<b>239,646</b>

การเปลี่ยนแปลงในมูลค่าปัจจุบันของภาระผูกพันของโครงการผลประโยชน์ที่กำหนดไว้

		(พันบาท)
	<b>2555</b>	<b>2554</b>
ภาระผูกพันของโครงการผลประโยชน์ ณ วันที่ 1 มกราคม	239,646	224,576
ต้นทุนบริการปัจจุบัน	17,570	17,880
ดอกเบี้ย	6,536	8,918
ผลประโยชน์ที่จ่ายในระหว่างปี	(5,523)	(9,884)
ขาดทุน (กำไร) จากการประมาณการตามหลักคณิตศาสตร์ประกันภัย	22,191	(1,844)
<b>ภาระผูกพันของโครงการผลประโยชน์ ณ วันที่ 31 ธันวาคม</b>	<b>280,420</b>	<b>239,646</b>

## ค่าใช้จ่ายที่รับรู้ในกำไรหรือขาดทุน

		(พันบาท)
<b>สำหรับปีสิ้นสุดวันที่ 31 ธันวาคม</b>	<b>2555</b>	<b>2554</b>
ต้นทุนบริการปัจจุบัน	17,570	17,880
ดอกเบี้ย	6,536	8,918
ขาดทุน (กำไร) จากการประมาณการตามหลักคณิตศาสตร์ประกันภัย	22,191	(1,844)
<b>รวม</b>	<b>46,297</b>	<b>24,954</b>

## ค่าใช้จ่ายที่รับรู้ในรายการต่อไปนี้รับรู้ในงบกำไรขาดทุนเบ็ดเสร็จ

		(พันบาท)
<b>สำหรับปีสิ้นสุดวันที่ 31 ธันวาคม</b>	<b>2555</b>	<b>2554</b>
ค่าใช้จ่ายในการจัดการค่าสินไหมทดแทน	525	6,412
ค่าใช้จ่ายในการรับประกันภัยอื่น	(1,390)	2,803
ค่าใช้จ่ายในการดำเนินงาน	47,162	15,739
<b>รวม</b>	<b>46,297</b>	<b>24,954</b>

## ข้อสมมติหลักในการประมาณการตามหลักการคณิตศาสตร์ประกันภัย ณ วันที่รายงาน มีดังต่อไปนี้

		(ร้อยละ)
	<b>2555</b>	<b>2554</b>
อัตราคิดลด	2.9 - 4.8	3.1 - 5.1
อัตราการเพิ่มขึ้นของเงินเดือนในอนาคต	4.0 - 7.5	4.0 - 7.5
อัตราการลาออกของพนักงาน	2.5 - 9.1	2.5 - 9.5

ข้อสมมติฐานเกี่ยวกับอัตราภาวะในอนาคต ถือตามข้อมูลทางสถิติที่เผยแพร่ทั่วไป และตารางมรณะไทย 2551 ประเภทสามัญ

## 18 หนี้สินอื่น

	2555	2554
		(พันบาท)
ค่าจ้างและค่าบำเหน็จค้ำจ่าย	512,921	364,292
เจ้าหนี้รายหน้าและตัวแทน	206,262	117,220
ภาษีมูลค่าเพิ่มค้ำจ่าย	106,185	76,756
เบี้ยจ่ายเกินรายหน้าและตัวแทน	102,851	86,875
ภาษีหัก ณ ที่จ่ายค้ำจ่าย	61,967	48,315
เงินสมทบค้ำจ่าย	135,231	99,896
เจ้าหนี้อื่น	15,040	9,543
ภาษีขายที่ยังไม่ถึงกำหนด	10,083	12,568
อื่นๆ	137,296	78,346
<b>รวม</b>	<b>1,287,836</b>	<b>893,811</b>

## 19 ทุนเรือนหุ้น

	(บาท)			(พันหุ้น/พันบาท)	
			2555		2554
	มูลค่าหุ้นต่อหุ้น	จำนวนหุ้น	จำนวนเงิน	จำนวนหุ้น	จำนวนเงิน
<b>ทุนจดทะเบียน</b>					
ณ วันที่ 1 มกราคม					
- หุ้นสามัญ	100	20,000	2,000,000	20,000	2,000,000
ณ วันที่ 31 ธันวาคม					
- หุ้นสามัญ	100	20,000	2,000,000	20,000	2,000,000
<b>ทุนที่ออกและชำระแล้ว</b>					
ณ วันที่ 1 มกราคม					
- หุ้นสามัญ	100	14,000	1,400,000	14,000	1,400,000
- หุ้นสามัญ	50	6,000	300,000	6,000	300,000
ชำระค่าหุ้นเพิ่มเติมให้เต็มมูลค่า					
- จาก 50 บาท เป็น 100 บาท	50	6,000	300,000	-	-
ณ วันที่ 31 ธันวาคม					
- หุ้นสามัญ	100	20,000	2,000,000	14,000	1,400,000
- หุ้นสามัญ	50	-	-	6,000	300,000

ที่ประชุมคณะกรรมการของบริษัทเมื่อวันที่ 3 เมษายน 2555 มีมติให้เรียกชำระค่าหุ้นให้เต็มมูลค่าจากผู้ถือหุ้น จำนวนหุ้น 6 ล้านหุ้น ที่ชำระค่าหุ้นบางส่วน โดยเรียกชำระเพิ่มหุ้นละ 50 บาท เป็นจำนวนเงินรวม 300 ล้านบาท บริษัทได้รับชำระค่าหุ้นดังกล่าวครบถ้วนแล้วในเดือนเมษายน 2555

## 20 สำรอง

### การจัดสรรกำไร

#### ทุนสำรองตามกฎหมาย

ตามบทบัญญัติแห่งพระราชบัญญัติบริษัทมหาชนจำกัด พ.ศ. 2535 มาตรา 116 บริษัทจะต้องจัดสรรทุนสำรอง (“สำรองตามกฎหมาย”) อย่างน้อยร้อยละ 5 ของกำไรสุทธิประจำปีหลังจากหักขาดทุนสะสมยกมา (ถ้ามี) จนกว่าสำรองดังกล่าวมีจำนวนไม่น้อยกว่าร้อยละ 10 ของทุนจดทะเบียน เงินสำรองนี้จะนำไปจ่ายเป็นเงินปันผลไม่ได้

#### สำรองอื่น

สำรองอื่นจัดสรรตามมติของผู้ถือหุ้นเพื่อวัตถุประสงค์ทั่วไปของบริษัท

#### องค์ประกอบอื่นของส่วนของผู้ถือหุ้น

#### ผลต่างจากการเปลี่ยนแปลงในมูลค่ายุติธรรม

ผลต่างจากการเปลี่ยนแปลงในมูลค่ายุติธรรมแสดงในส่วนของเจ้าของประกอบด้วยผลรวมการเปลี่ยนแปลงในมูลค่ายุติธรรมของสินทรัพย์ทางการเงินเพื่อขายจนกระทั่งมีการตัดรายการหรือเกิดการด้อยค่า

## 21 รายงานทางการเงินจำแนกตามส่วนงาน

บริษัทดำเนินธุรกิจในส่วนงานทางธุรกิจเดียวคือ ธุรกิจประกันภัย และดำเนินธุรกิจในส่วนงานทางภูมิศาสตร์เพียงส่วนงานเดียวคือในประเทศไทย ดังนั้นจึงมิได้มีการเสนอรายงานทางการเงินจำแนกตามส่วนงานธุรกิจหรือภูมิศาสตร์ นอกเหนือจากการเสนอรายงานตามข้อกำหนดของสำนักงานคณะกรรมการกำกับและส่งเสริมการประกอบธุรกิจประกันภัย

## 22 การรายงานข้อมูลตามประเภทการรับประกันภัย

(พันบาท)

2555

	ประกัน อัคคีภัย	ประกันภัย ทางทะเล และขนส่ง	ประกันภัย รถยนต์	ประกัน อุบัติเหตุ ส่วนบุคคล	ประกันภัย เบ็ดเตล็ดอื่น	รวม
<b>รายได้จากการรับประกันภัย</b>						
เบี้ยประกันภัยรับ	373,527	179,120	25,546,607	540,829	1,514,855	28,154,938
หัก เบี้ยประกันภัยต่อ	(220,454)	(34,855)	(74,545)	(41,071)	(123,147)	(494,072)
เบี้ยประกันภัยรับสุทธิ	153,073	144,265	25,472,062	499,758	1,391,708	27,660,866
หัก เงินสำรองเบี้ยประกันภัย ที่ยังไม่ถึงเป็นรายได้	(18,089)	(20,442)	(3,457,179)	(64,672)	(414,771)	(3,975,153)
รายได้เบี้ยประกันภัยสุทธิ	134,984	123,823	22,014,883	435,086	976,937	23,685,713
รายได้ค่าจ้างและค่าบำเหน็จ	92,716	10,820	11,478	12,995	39,989	167,998
<b>รวมรายได้</b>	<b>227,700</b>	<b>134,643</b>	<b>22,026,361</b>	<b>448,081</b>	<b>1,016,926</b>	<b>23,853,711</b>
<b>ค่าใช้จ่ายในการรับประกันภัย</b>						
ค่าสินไหมทดแทนและค่าใช้จ่าย ในการจัดการสินไหมทดแทน	173,727	58,439	13,087,929	258,549	484,565	14,063,209
ค่าจ้างและค่าบำเหน็จ	137,515	26,618	4,336,935	96,946	272,959	4,870,973
ค่าใช้จ่ายในการรับประกันภัยอื่น	7,929	4,711	1,625,698	54,992	161,512	1,854,842
รวมค่าใช้จ่ายในการรับประกันภัย						20,789,024
ค่าใช้จ่ายในการดำเนินงาน						3,080,834
<b>รวมค่าใช้จ่าย</b>						<b>23,869,858</b>



(พันบาท)

2554

	ประกัน อัคคีภัย	ประกันภัย ทางทะเล และขนส่ง	ประกันภัย รถยนต์	ประกัน อุบัติเหตุ ส่วนบุคคล	ประกันภัย เบ็ดเตล็ดอื่น	รวม
<b>รายได้จากการรับประกันภัย</b>						
เบี้ยประกันภัยรับ	352,369	138,315	19,961,188	373,864	1,113,264	21,939,000
หัก เบี้ยประกันภัยต่อ	(196,747)	(35,485)	(19,298)	(37,273)	(129,775)	(418,578)
เบี้ยประกันภัยรับสุทธิ	155,622	102,830	19,941,890	336,591	983,489	21,520,422
หัก เงินสำรองเบี้ยประกันภัย ที่ยังไม่ถึงเป็นรายได้	(10,723)	(13,882)	(118,872)	29,987	(139,470)	(252,960)
รายได้เบี้ยประกันภัยสุทธิ	144,899	88,948	19,823,018	366,578	844,019	21,267,462
รายได้ค่าจ้างและค่าบำเหน็จ	103,076	12,389	2,884	19,391	42,671	180,411
<b>รวมรายได้</b>	<b>247,975</b>	<b>101,337</b>	<b>19,825,902</b>	<b>385,969</b>	<b>886,690</b>	<b>21,447,873</b>
<b>ค่าใช้จ่ายในการรับประกันภัย</b>						
ค่าสินไหมทดแทนและค่าใช้จ่าย						
ในการจัดการสินไหมทดแทน	263,693	36,262	11,901,216	229,777	452,631	12,883,579
ค่าจ้างและค่าบำเหน็จ	131,374	22,035	3,312,018	76,849	201,125	3,743,401
ค่าใช้จ่ายในการรับประกันภัยอื่น	4,928	5,966	1,423,884	41,786	134,489	1,611,053
รวมค่าใช้จ่ายในการรับประกันภัย						18,238,033
ค่าใช้จ่ายในการดำเนินงาน						2,659,316
<b>รวมค่าใช้จ่าย</b>						<b>20,897,349</b>

## 23 ค่าใช้จ่ายในการดำเนินงาน

	2555	(พันบาท) 2554
ค่าใช้จ่ายพนักงานที่ไม่ใช่ค่าใช้จ่ายการรับประกันภัย และการจัดการสินไหมทดแทน	1,481,033	1,295,358
ค่าใช้จ่ายเกี่ยวกับอาคารสถานที่และอุปกรณ์ ที่ไม่ใช่ค่าใช้จ่ายการรับประกันภัย	830,111	728,701
ค่าภาษีอากร	10,694	7,920
หนี้สูญและหนี้สงสัยจะสูญ (รายได้)	22,104	(6,309)
ค่าใช้จ่ายในการดำเนินงานอื่น	736,892	633,646
<b>รวม</b>	<b>3,080,834</b>	<b>2,659,316</b>

## 24 ค่าใช้จ่ายผลประโยชน์พนักงาน

	2555	(พันบาท) 2554
<b>ผู้บริหาร</b>		
เงินเดือน ค่าแรง โบนัส และค่าตอบแทนกรรมการ	92,294	91,002
ผลประโยชน์หลังออกจากงาน	1,631	1,547
<b>รวม</b>	<b>93,925</b>	<b>92,549</b>
<b>พนักงานอื่น</b>		
เงินเดือน ค่าแรง และโบนัส	1,692,871	1,486,634
ผลประโยชน์หลังออกจากงาน	44,666	23,407
<b>รวม</b>	<b>1,737,537</b>	<b>1,510,041</b>
<b>รวม</b>	<b>1,831,462</b>	<b>1,602,590</b>

## 25 ภาษีเงินได้

ภาษีเงินได้ในงบกำไรขาดทุนเบ็ดเสร็จแตกต่างจากจำนวนภาษีเงินได้ที่คำนวณโดยใช้อัตราภาษีเงินได้คูณกับยอดกำไรสุทธิตามบัญชีสำหรับปี เนื่องจากความแตกต่างระหว่างการรับรู้รายได้และค่าใช้จ่ายทางบัญชีกับรายได้และค่าใช้จ่ายทางภาษีบางรายการโดยเฉพาะอย่างยิ่งในเรื่องเกี่ยวกับกำไร (ขาดทุน) ที่ยังไม่เกิดขึ้นของหลักทรัพย์เพื่อค่า ค่าเผื่อนี้สงสัยจะสูญเสีย สรรองเบี่ยประกันภัยที่ยังไม่ถึงเป็นรายได้ สรรองค่าสินไหมทดแทนและภาวะผูกพันผลประโยชน์พนักงาน

### การลดอัตราภาษีเงินได้นิติบุคคล

พระราชกฤษฎีกาตามความในประมวลรัษฎากรว่าด้วยการลดอัตราและยกเว้นรัษฎากร ฉบับที่ 530 พ.ศ. 2554 ลงวันที่ 21 ธันวาคม 2554 ให้ลดอัตราภาษีเงินได้นิติบุคคลสำหรับกำไรสุทธิเป็นระยะเวลาสามรอบระยะเวลาบัญชีได้แก่ปี 2555 2556 และ 2557 จากอัตราร้อยละ 30 เหลืออัตราร้อยละ 23 สำหรับรอบระยะเวลาบัญชี 2555 ที่เริ่มในหรือหลังวันที่ 1 มกราคม 2555 และร้อยละ 20 ของกำไรสุทธิสำหรับสองรอบระยะเวลาบัญชีถัดมา (2556 และ 2557) ที่เริ่มในหรือหลังวันที่ 1 มกราคม 2556 และ 2557 ตามลำดับ ทั้งนี้เป็นที่เชื่อได้ว่ารัฐบาลจะดำเนินการแก้ไขกฎหมายเพื่อให้อัตราภาษีไม่สูงไปกว่าร้อยละ 20 สำหรับรอบระยะเวลาบัญชีที่เริ่มในหรือหลังวันที่ 1 มกราคม 2558 เป็นต้นไป ทั้งนี้เพื่อให้เป็นไปตามมติคณะรัฐมนตรีเมื่อวันที่ 11 ตุลาคม 2554 ในการเพิ่มขีดความสามารถในการแข่งขันของประเทศ

## 26 กำไรต่อหุ้นขั้นพื้นฐาน

กำไรต่อหุ้นขั้นพื้นฐานสำหรับแต่ละปีสิ้นสุดวันที่ 31 ธันวาคม 2555 และ 2554 คำนวณจากกำไรสำหรับปีที่เป็นส่วนของผู้ถือหุ้นของบริษัทและจำนวนหุ้นสามัญที่ออกจำหน่ายและเทียบเท่าชำระเต็มมูลค่าแล้วระหว่างปีโดยวิธีถัวเฉลี่ยถ่วงน้ำหนัก แสดงการคำนวณดังนี้

	(พันบาท/พันหุ้น)	
	2555	2554
กำไรที่เป็นส่วนของผู้ถือหุ้นของบริษัท (ขั้นพื้นฐาน)	2,413,572	1,428,035
จำนวนหุ้นสามัญที่ออกจำหน่ายและเทียบเท่าชำระเต็มมูลค่าแล้ว		
ณ วันที่ 1 มกราคม	17,000	17,000
ผลกระทบจากหุ้นที่ออกจำหน่ายและเทียบเท่าชำระเต็มมูลค่าแล้ว		
โดยวิธีถัวเฉลี่ยถ่วงน้ำหนัก ณ วันที่ 26 เมษายน 2555	2,049	-
จำนวนหุ้นสามัญที่ออกจำหน่ายและเทียบเท่าชำระเต็มมูลค่าแล้ว		
โดยวิธีถัวเฉลี่ยถ่วงน้ำหนัก	19,049	17,000
กำไรต่อหุ้น (ขั้นพื้นฐาน) (บาท)	126.70	84.00

## 27 เครื่องมือทางการเงิน

### นโยบายการจัดการความเสี่ยงทางการเงิน

บริษัทมีความเสี่ยงจากการดำเนินธุรกิจตามปกติจากการเปลี่ยนแปลงอัตราดอกเบี้ยและอัตราแลกเปลี่ยนเงินตราต่างประเทศ และจากการไม่ปฏิบัติตามข้อกำหนดตามสัญญาของลูกค้า บริษัทไม่มีการถือหรือออกเครื่องมือทางการเงินที่เป็นตราสารอนุพันธ์เพื่อการเก็งกำไรหรือการค้า

การจัดการความเสี่ยงเป็นส่วนที่สำคัญของธุรกิจของบริษัท บริษัทมีระบบในการควบคุมให้มีความสมดุลของระดับความเสี่ยงที่ยอมรับได้ โดยพิจารณาระหว่างต้นทุนที่เกิดจากความเสี่ยงและต้นทุนของการจัดการความเสี่ยง ฝ่ายบริหารได้มีการควบคุมกระบวนการจัดการความเสี่ยงของบริษัทอย่างต่อเนื่องเพื่อให้มั่นใจว่ามีความสมดุลระหว่างความเสี่ยงและการควบคุมความเสี่ยง

### การบริหารจัดการทุน

วัตถุประสงค์ในการบริหารจัดการทุนของบริษัท คือการจัดให้มีโครงสร้างทางการเงินที่เหมาะสมเพื่อการดำรงไว้ซึ่งความสามารถในการดำเนินงานอย่างต่อเนื่อง และการดำรงเงินกองทุนให้เป็นไปตามข้อกำหนดของสำนักงานคณะกรรมการกำกับและส่งเสริมการประกอบธุรกิจประกันภัย และเพื่อรักษาความเชื่อมั่นของผู้ถือหุ้น ผู้ถือกรรมธรรม์ประกันภัย บริษัทประกันภัยต่อ และผู้ที่มีส่วนได้เสียอื่นและก่อให้เกิดการพัฒนาของธุรกิจในอนาคต คณะกรรมการได้มีการกำกับดูแลผลตอบแทนจากการลงทุน ซึ่งบริษัทพิจารณาจากสัดส่วนของผลตอบแทนจากกิจกรรมดำเนินงานต่อส่วนของผู้ถือหุ้น

### ความเสี่ยงด้านอัตราดอกเบี้ย

ความเสี่ยงด้านอัตราดอกเบี้ยเกิดจากการเปลี่ยนแปลงที่จะเกิดขึ้นในอนาคตของอัตราดอกเบี้ยที่มีผลกระทบต่อรายได้ดอกเบี้ยจากการลงทุน ซึ่งประกอบด้วยการลงทุนประเภทระยะสั้นและระยะยาวโดยมีผลตอบแทนเป็นอัตราดอกเบี้ยลอยตัวและคงที่ บริษัทได้บริหารความเสี่ยงจากการลงทุน โดยคำนึงถึงความเสี่ยงจากการลงทุนควบคู่กับความเหมาะสมของผลตอบแทนจากการลงทุนนั้น

สินทรัพย์ทางการเงินที่สำคัญ ณ วันที่ 31 ธันวาคม 2555 และ 2554 จัดตามประเภทของอัตราดอกเบี้ยได้ดังนี้

	2555						2554					
	อัตราดอกเบี้ย ปรับขึ้นลง			อัตรา ดอกเบี้ย			อัตราดอกเบี้ย ปรับขึ้นลง			อัตรา ดอกเบี้ย		
	ตามอัตรา ตลาด	คงที่	ไม่มี ดอกเบี้ย	ตามอัตรา ตลาด	คงที่	ไม่มี ดอกเบี้ย	ตามอัตรา ตลาด	คงที่	ไม่มี ดอกเบี้ย	ตามอัตรา ตลาด	คงที่	ไม่มี ดอกเบี้ย
เงินสดและรายการเทียบเท่าเงินสด	637,909	1,144,565	161,454	1,943,928	411,161	1,507,400	86,578	2,005,139				
เงินลงทุนในหลักทรัพย์												
พันธบัตรรัฐบาลไทย	-	2,503,493	-	2,503,493	-	3,139,551	-	3,139,551				3,139,551
พันธบัตรรัฐบาลกิจ ตัวเงินคลัง	-	50,000	-	50,000	-	-	-	-				-
หุ้นกู้และหุ้นกู้แปลงสภาพ	-	49,498	-	49,498	-	-	-	-				-
ตัวแลกเปลี่ยนและตัวสัญญาใช้เงิน	-	460,142	-	460,142	-	260,312	-	260,312				260,312
สลากออมสินและบัตรออมทรัพย์	-	100,000	-	100,000	-	1,800,000	-	1,800,000				1,800,000
หุ้นทุน	-	10,000	-	10,000	-	10,000	-	10,000				10,000
ใบสำคัญแสดงสิทธิหุ้นทุน	-	-	17,320,569	17,320,569	-	-	11,413,174	11,413,174				11,413,174
หน่วยลงทุน	-	-	448,649	448,649	-	-	60,301	60,301				60,301
เงินฝากสถาบันการเงินที่ครบ กำหนดเกินกว่า 3 เดือน	-	14,022,846	-	14,022,846	-	7,746,900	-	7,746,900				7,746,900
เงินให้กู้ยืม	180,385	424,128	-	604,513	191,684	456,836	-	648,520				648,520
ลูกหนี้เช่าซื้อรถยนต์	-	126,100	-	126,100	-	163,200	-	163,200				163,200
<b>รวม</b>	<b>818,294</b>	<b>18,890,772</b>	<b>17,975,364</b>	<b>37,684,430</b>	<b>602,845</b>	<b>15,084,199</b>	<b>11,600,372</b>	<b>27,287,416</b>				

(พันบาท)

เครื่องมือทางการเงินซึ่งมีอัตราดอกเบี้ยคงที่จัดแบ่งตามระยะเวลา นับจากวันที่รายงานถึงวันที่ที่มีการกำหนดอัตราดอกเบี้ยใหม่หรือวันที่ครบกำหนด (แล้วแต่วันใดจะถึงก่อน) ได้ดังนี้

	(พันบาท)		(ร้อยละต่อปี)	
	<b>2555</b>			
	ภายใน 1 ปี	เกิน 1 ปี	รวม	อัตราดอกเบี้ย ถัวเฉลี่ย
เงินสดและรายการเทียบเท่าเงินสด	1,144,565	-	1,144,565	2.79
เงินลงทุนในหลักทรัพย์				
พันธบัตรรัฐบาลไทย	1,731,940	771,553	2,503,493	3.35
พันธบัตรรัฐวิสาหกิจ	-	50,000	50,000	3.53
ตัวเงินค้ำ	49,498	-	49,498	2.33
หุ้นกู้และหุ้นกู้แปลงสภาพ	240,142	220,000	460,142	4.15
ตัวแลกเงิน	100,000	-	100,000	4.62
สลากออมสินและบัตรออมทรัพย์	-	10,000	10,000	1.25
เงินฝากสถาบันการเงินที่ครบกำหนด				
เกินกว่า 3 เดือน	13,972,846	50,000	14,022,846	3.31
เงินให้กู้ยืม	313,656	110,472	424,128	7.40
ลูกหนี้เช่าซื้อรถยนต์	53,804	72,296	126,100	8.54
รวม	17,606,451	1,284,321	18,890,772	

	(พันบาท)			(ร้อยละต่อปี)
	ภายใน 1 ปี	เกิน 1 ปี	รวม	อัตราดอกเบี้ย ถัวเฉลี่ย
	<b>2554</b>			
เงินสดและรายการเทียบเท่าเงินสด	1,507,400	-	1,507,400	1.81
เงินลงทุนในหลักทรัพย์				
พันธบัตรรัฐบาลไทย	2,548,352	591,199	3,139,551	2.62
หุ้นกู้และหุ้นกู้แปลงสภาพ	10,000	250,312	260,312	4.28
ตั๋วแลกเงิน	1,800,000	-	1,800,000	4.35
สลากออมสินและบัตรออมทรัพย์	-	10,000	10,000	1.15
เงินฝากสถาบันการเงินที่ครบกำหนด				
เกินกว่า 3 เดือน	7,746,900	-	7,746,900	2.64
เงินให้กู้ยืม	413,892	42,944	456,836	2.56
ลูกหนี้เช่าซื้อรถยนต์	63,786	99,414	163,200	8.67
รวม	14,090,330	993,869	15,084,199	

### ความเสี่ยงจากอัตราแลกเปลี่ยนเงินตราต่างประเทศ

บริษัทมีความเสี่ยงจากอัตราแลกเปลี่ยนเงินตราต่างประเทศซึ่งเกิดจากเงินลงทุนในหลักทรัพย์ที่เป็นเงินตราต่างประเทศ

ณ วันที่ 31 ธันวาคม บริษัทมีความเสี่ยงจากอัตราแลกเปลี่ยนเงินตราต่างประเทศอันเป็นผลมาจากการมีสินทรัพย์ที่เป็นเงินตราต่างประเทศดังนี้

	(พันบาท)	
	<b>2555</b>	<b>2554</b>
เงินเหรียญสหรัฐอเมริกา		
เงินลงทุนในหุ้นทุน	67,671	67,671
ยอดบัญชีในงบแสดงฐานะการเงินที่มีความเสี่ยง	<b>67,671</b>	<b>67,671</b>

### ความเสี่ยงทางด้านสินเชื่อ

ความเสี่ยงทางด้านสินเชื่อ คือความเสี่ยงที่ลูกค้าหรือคู่สัญญาไม่สามารถชำระหนี้แก่บริษัท ตามเงื่อนไขที่ตกลงไว้เมื่อครบกำหนด

ฝ่ายบริหารได้กำหนดนโยบายทางด้านสินเชื่อเพื่อควบคุมความเสี่ยงทางด้านสินเชื่อดังกล่าวอย่างสม่ำเสมอ โดยการวิเคราะห์ฐานะทางการเงินของลูกค้าทุกรายที่ขอวงเงินสินเชื่อในระดับหนึ่ง ๆ ณ วันที่รายงานไม่พบว่ามีความเสี่ยงจากสินเชื่อที่กระจุกตัวอย่างเป็นสาระสำคัญ ความเสี่ยงสูงสุดทางด้านสินเชื่อแสดงไว้ในราคาตามบัญชีของสินทรัพย์ทางการเงินแต่ละรายการในงบแสดงฐานะการเงิน ณ วันที่รายงาน อย่างไรก็ตามเนื่องจากบริษัทมีฐานลูกค้าจำนวนมากฝ่ายบริหารไม่ได้คาดว่าจะเกิดผลเสียหายที่มีสาระสำคัญจากการเก็บหนี้ไม่ได้

ความเสี่ยงเกี่ยวกับการกระจุกตัวของสินเชื่อซึ่งเกิดจากเบี้ยประกันภัยค้ำรับไม่มีสาระสำคัญ เนื่องจากผู้เอาประกันภัยของบริษัทกระจายอยู่ในอุตสาหกรรมที่แตกต่างกันและภูมิภาคต่างๆ ของประเทศไทย

ความเสี่ยงเกี่ยวกับการกระจุกตัวของเงินให้กู้ยืมไม่มีสาระสำคัญ เนื่องจากบริษัทพิจารณาให้กู้ยืมแก่ผู้ประกอบการหลายรายที่กระจายอยู่ในหลายหมวดอุตสาหกรรมและกระจายอยู่ในภูมิภาคต่างๆ ของประเทศไทย หลักทรัพย์ที่นำมาจำนองประกันหนี้มีมูลค่าคาดว่าเพียงพอที่บริษัทจะได้รับชำระหนี้

### ความเสี่ยงจากสภาพคล่อง

บริษัทมีการควบคุมความเสี่ยงจากการขาดสภาพคล่องโดยการรักษาระดับของเงินสดและรายการเทียบเท่าเงินสดให้เพียงพอต่อการดำเนินงานของบริษัท และเพื่อทำให้ผลกระทบจากความผันผวนของกระแสเงินสดลดลง

### การกำหนดมูลค่ายุติธรรม

นโยบายการบัญชี และการเปิดเผยของบริษัทกำหนดให้มีการกำหนดมูลค่ายุติธรรมทั้งสินทรัพย์และหนี้สินทางการเงินและไม่ใช่ทางการเงิน มูลค่ายุติธรรม หมายถึง จำนวนเงินที่ผู้ซื้อและผู้ขายตกลงแลกเปลี่ยนสินทรัพย์หรือชำระหนี้สินกัน ในขณะที่ทั้งสองฝ่ายมีความรอบรู้และเต็มใจในการแลกเปลี่ยนกันและสามารถรองรับราคากันได้อย่างเป็นอิสระในลักษณะของผู้ที่ไม่มีความเกี่ยวข้องกัน วัตถุประสงค์ของการวัดมูลค่าและ/หรือการเปิดเผยมูลค่ายุติธรรมถูกกำหนดโดยวิธีต่อไปนี้ ข้อมูลเพิ่มเติมเกี่ยวกับสมมติฐานในการกำหนดมูลค่ายุติธรรมถูกเปิดเผยในหมายเหตุประกอบงบการเงินที่เกี่ยวข้องกับสินทรัพย์และหนี้สินนั้น ๆ

ราคาตามบัญชีของสินทรัพย์ทางการเงินและหนี้สินทางการเงินมีมูลค่าใกล้เคียงกับมูลค่ายุติธรรม ซึ่งได้แก่ เงินสด และรายการเทียบเท่าเงินสด รายได้จากการลงทุนค้ำรับ เบี้ยประกันภัยค้ำรับ ลูกหนี้และสินทรัพย์จากการประกันภัยต่อ สินทรัพย์ทางการเงินอื่น เจ้าหนี้บริษัทประกันภัยต่อ ค่าสินไหมทดแทนค้างจ่าย และหนี้สินทางการเงินอื่น

มูลค่ายุติธรรมของเงินลงทุนในหลักทรัพย์ที่เป็นตราสารทุนและตราสารหนี้ที่ถือไว้เพื่อค้า เพื่อขายและที่จะถือไว้จนครบกำหนด พิจารณาโดยอ้างอิงกับราคาเสนอซื้อ ณ วันที่รายงาน มูลค่ายุติธรรมของเงินลงทุนที่จะถือไว้จนครบกำหนดถูกพิจารณาเพื่อความมุ่งหมายในการเปิดเผยในงบการเงินเท่านั้น



เงินลงทุนทั่วไป มูลค่ายุติธรรมไม่สามารถคำนวณได้อย่างเหมาะสมจึงไม่เปิดเผยมูลค่ายุติธรรม

เงินฝากสถาบันการเงิน และตัวเงินซึ่งมีระยะเวลาครบกำหนดเหลือน้อยกว่า 1 ปี มูลค่ายุติธรรมถือตามราคาบัญชี ส่วนที่เกิน 1 ปี ประมาณโดยวิธีส่วนลดกระแสเงินสด โดยพิจารณาอัตราดอกเบี้ยปัจจุบันและอายุสัญญาคงเหลือ

มูลค่ายุติธรรมของเงินให้กู้ยืมซึ่งพิจารณาเพื่อความมุ่งหมายในการเปิดเผยในงบการเงิน เงินให้กู้ยืมที่ใช้อัตราดอกเบี้ยแบบลอยตัว และไม่มีความเสี่ยงที่มีสาระสำคัญของการให้สินเชื่อถือตามราคาบัญชี สำหรับมูลค่ายุติธรรมของเงินให้กู้ยืมที่ใช้อัตราดอกเบี้ยแบบคงที่ประมาณโดยใช้วิธีการหาส่วนลดกระแสเงินสด โดยใช้อัตราดอกเบี้ยปัจจุบัน และอายุสัญญาคงเหลือ

## 28 บุคคลหรือกิจการที่เกี่ยวข้องกัน

เพื่อวัตถุประสงค์ในการจัดทำงบการเงิน บุคคลหรือกิจการเป็นบุคคลหรือกิจการที่เกี่ยวข้องกันกับบริษัท หากบริษัทมีอำนาจควบคุมหรือควบคุมร่วมกันทั้งทางตรงและทางอ้อมหรือมีอิทธิพลอย่างมีสาระสำคัญต่อบุคคลหรือกิจการในการตัดสินใจทางการเงินและการบริหารหรือในทางกลับกัน โดยบริษัทอยู่ภายใต้การควบคุมเดียวกันหรืออยู่ภายใต้อิทธิพลอย่างมีสาระสำคัญเดียวกันกับบุคคลหรือกิจการนั้น การเกี่ยวข้องกันนี้อาจเป็นรายบุคคลหรือเป็นกิจการ

ความสัมพันธ์ที่บริษัทมีกับผู้บริหารสำคัญและบุคคลหรือกิจการที่เกี่ยวข้องกัน มีดังนี้

ชื่อกิจการ/บุคคล	ประเทศที่จัดตั้ง/ สัญชาติ	ลักษณะความสัมพันธ์
ผู้บริหารสำคัญ	ไทย	บุคคลที่มีอำนาจและความรับผิดชอบการวางแผน สั่งการและควบคุมกิจกรรมต่าง ๆ ของกิจการไม่ว่า ทางตรงหรือทางอ้อม ทั้งนี้ รวมถึงกรรมการของ กิจการ (ไม่ว่าจะทำหน้าที่ในระดับบริหารหรือไม่)
บริษัท ธนบุรีประกอบรถยนต์ จำกัด	ไทย	เป็นผู้ถือหุ้นของบริษัทและมีผู้ถือหุ้นบางส่วนร่วมกัน
บริษัท ธนบุรีพานิชลีสซิ่ง จำกัด	ไทย	เป็นผู้ถือหุ้นของบริษัทและมีผู้ถือหุ้นบางส่วนร่วมกัน
บริษัท เมืองโบราณ จำกัด	ไทย	เป็นผู้ถือหุ้นของบริษัทและมีผู้ถือหุ้นบางส่วนร่วมกัน
บริษัท วิริยะพานิช จำกัด	ไทย	เป็นผู้ถือหุ้นของบริษัทและมีผู้ถือหุ้นบางส่วนร่วมกัน
บริษัท วิริยะพรอพเพอร์ตี้ จำกัด	ไทย	เป็นผู้ถือหุ้นของบริษัทและมีผู้ถือหุ้นและกรรมการ บางส่วนร่วมกัน

รายการที่สำคัญกับบุคคลหรือกิจการที่เกี่ยวข้องกันสำหรับแต่ละปีสิ้นสุดวันที่ 31 ธันวาคม สรุปได้ดังนี้

		(พันบาท)
สำหรับปีสิ้นสุดวันที่ 31 ธันวาคม	<b>2555</b>	<b>2554</b>
<b>รายได้</b>		
กิจการที่เกี่ยวข้องกัน		
เบี้ยประกันภัยรับ	17,948	13,916
<b>ค่าตอบแทนกรรมการและผู้บริหารสำคัญ</b>		
ผลตอบแทนระยะสั้น	92,294	91,002
ผลประโยชน์หลังออกจากงาน	1,631	1,547
<b>รวม</b>	<b>93,925</b>	<b>92,549</b>
<b>ซื้อที่ดินจากกรรมการ</b>	-	<b>16,728</b>

ยอดคงเหลือที่สำคัญกับบุคคลหรือกิจการที่เกี่ยวข้องกัน ณ วันที่ 31 ธันวาคม มีดังนี้

		(พันบาท)
	<b>2555</b>	<b>2554</b>
<b>เบี้ยประกันภัยค้างรับ</b>		
กิจการที่เกี่ยวข้องกัน		
บริษัท ธนบุรีประกอบรถยนต์ จำกัด	7,212	8,154
บริษัท เมืองโบราณ จำกัด	66	-
<b>รวม</b>	<b>7,278</b>	<b>8,154</b>

## 29 หลักทรัพย์และทรัพย์สินประกันวางไว้กับนายทะเบียน

29.1 ณ วันที่ 31 ธันวาคม 2555 และ 2554 บริษัทได้นำเงินลงทุนในตราสารหนี้วางเป็นประกันกับนายทะเบียนเพื่อให้เป็นไปตามพระราชบัญญัติประกันวินาศภัย (ฉบับที่ 2) พ.ศ. 2551 ซึ่งมีราคาดังนี้

	2555		2554	
	ราคาตามบัญชี	ราคาตรา	ราคาตามบัญชี	ราคาตรา
พันธบัตรรัฐบาล	14,007	14,000	14,060	14,000

29.2 ณ วันที่ 31 ธันวาคม 2555 และ 2554 บริษัทได้นำเงินลงทุนในตราสารหนี้ เงินฝากประจำ และใบรับเงินฝากเป็นเงินสำรองวางไว้กับนายทะเบียนเพื่อให้เป็นไปตามประกาศของคณะกรรมการกำกับและส่งเสริมการประกอบธุรกิจประกันภัย เรื่อง อัตราหลักเกณฑ์ และวิธีการวางเงินสำรองสำหรับเบี้ยประกันภัยที่ยังไม่ตกเป็นรายได้ของบริษัทประกันวินาศภัย พ.ศ. 2552 ซึ่งมีราคาดังนี้

	2555		2554	
	ราคาตามบัญชี	ราคาตรา	ราคาตามบัญชี	ราคาตรา
พันธบัตรรัฐบาลและพันธบัตร				
ธนาकारแห่งประเทศไทย	1,506,638	1,510,000	1,034,685	1,040,000
หุ้นกู้	50,000	50,000	-	-
เงินฝากประจำที่มีระยะเวลาครบ				
กำหนดเกินกว่า 3 เดือนนับแต่				
วันที่ได้มา	1,930,000	1,930,000	1,600,000	1,600,000
ใบรับเงินฝากที่มีระยะเวลาครบ				
กำหนดเกินกว่า 3 เดือนนับแต่				
วันที่ได้มา	700,000	700,000	100,000	100,000
<b>รวม</b>	<b>4,186,638</b>	<b>4,190,000</b>	<b>2,734,685</b>	<b>2,740,000</b>

### 30 เงินสมทบกองทุนประกันวินาศภัย

ณ วันที่ 31 ธันวาคม 2555 และ 2554 ยอดสะสมของเงินสมทบกองทุนประกันวินาศภัย มีจำนวนดังนี้

	(พันบาท)	
	2555	2554
เงินสมทบกองทุนประกันวินาศภัย	184,804	114,851

### 31 ภาระผูกพันกับบุคคลหรือกิจการที่ไม่เกี่ยวข้องกัน

	(พันบาท)	
	2555	2554
ภาระผูกพันจากสัญญาเช่าสถานที่และบริการที่ยกเลิกไม่ได้		
ภายในระยะเวลาหนึ่งปี	271,427	221,736
ระยะเวลามากกว่าหนึ่งปีถึงห้าปี	385,841	115,927
ระยะเวลามากกว่าห้าปี	27,649	33,985
รวม	684,917	371,648

บริษัทได้ทำสัญญาเช่าสำนักงาน ที่ดิน อาคาร และอุปกรณ์ จำนวนหลายสัญญา โดยบริษัทมีภาระผูกพันที่จะจ่าย ค่าเช่าและค่าบริการ เป็นรายเดือน

### 32 หนี้สินที่อาจเกิดขึ้น

(ก) ณ วันที่ 31 ธันวาคม 2555 บริษัทมีคดีถูกฟ้องร้องเกี่ยวกับค่าสินไหมทดแทนตามปกติของธุรกิจโดยมีทุนทรัพย์รวมจำนวนเงินประมาณ 1,413 ล้านบาท (2554: 959 ล้านบาท) ทุนประกันรวมจำนวนเงินประมาณ 436 ล้านบาท (2554: 507 ล้านบาท) ซึ่งผู้บริหารของบริษัทเชื่อว่าสำรองค่าสินไหมทดแทนที่บริษัทบันทึกในงบการเงินแล้วเพียงพอสำหรับผลเสียหายที่อาจเกิดขึ้น

- (ข) หนังสือรับรองที่แนบท้ายกรมธรรม์ประกันภัยภาคสมัครใจ ณ วันที่ 31 ธันวาคม 2555 จำนวน 66 ล้านบาท (2554: 68 ล้านบาท) ได้นำไปค้ำประกันในเรื่องต่างๆ
- (ค) ณ วันที่ 31 ธันวาคม 2555 บริษัทมีเลตเตอร์ออฟฟารันด์กับธนาคาร 7 ล้านบาท (2554: 6 ล้านบาท)

### 33 มาตรฐานการรายงานทางการเงินที่ยังไม่ได้ใช้

บริษัทยังไม่ได้ใช้มาตรฐานการรายงานทางการเงินที่ออกและปรับปรุงใหม่ เนื่องจากยังไม่มีงบการเงิน ณ วันที่รายงาน ซึ่งมาตรฐานการรายงานทางการเงินที่ออกและปรับปรุงใหม่เหล่านี้กำหนดให้ถือปฏิบัติกับงบการเงินสำหรับรอบระยะเวลาบัญชีที่เริ่มในหรือหลังวันที่ 1 มกราคม ในปีดังต่อไปนี้

มาตรฐานการรายงานทางการเงิน	เรื่อง	ปีที่มีผลบังคับใช้
มาตรฐานการบัญชี ฉบับที่ 12	ภาษีเงินได้	2556
มาตรฐานการบัญชี ฉบับที่ 21 (ปรับปรุง 2552)	ผลกระทบจากการเปลี่ยนแปลงของอัตราแลกเปลี่ยนเงินตราต่างประเทศ	2556

ผู้บริหารคาดว่าจะนำมาตรฐานการรายงานทางการเงินที่ออกและปรับปรุงใหม่ตามประกาศสภาวิชาชีพบัญชีมาใช้และถือปฏิบัติ โดยผู้บริหารพิจารณาถึงผลกระทบที่อาจเกิดขึ้นจากการใช้มาตรฐานการบัญชีและมาตรฐานการรายงานทางการเงินที่ออกและปรับปรุงใหม่ดังกล่าวต่องบการเงินของบริษัท ซึ่งมีผลกระทบที่มีสาระสำคัญต่องบการเงินในงวดที่ถือปฏิบัติ มาตรฐานการบัญชีดังกล่าวมีดังต่อไปนี้

#### มาตรฐานการบัญชี ฉบับที่ 12 - ภาษีเงินได้

การเปลี่ยนแปลงหลักการของมาตรฐานการบัญชีฉบับที่ 12 ระบุให้กิจการต้องบันทึกสินทรัพย์ภาษีเงินได้รอการตัดบัญชี และหนี้สินภาษีเงินได้รอการตัดบัญชีในงบการเงิน สินทรัพย์และหนี้สินภาษีเงินได้รอการตัดบัญชีคือ จำนวนภาษีเงินได้ที่กิจการต้องจ่ายหรือได้รับในอนาคตตามลำดับซึ่งเกิดจากผลแตกต่างชั่วคราวระหว่างมูลค่าทางบัญชีของสินทรัพย์และหนี้สินที่แสดงในงบแสดงฐานะการเงินกับฐานภาษีของสินทรัพย์และหนี้สินนั้น และขาดทุนทางภาษีที่ยังไม่ได้ใช้ ปัจจุบันบริษัทไม่ได้บันทึกภาษีเงินได้รอการตัดบัญชีในงบการเงิน

บริษัทจะถือปฏิบัติตามมาตรฐานการบัญชีฉบับที่ 12 สำหรับรอบระยะเวลาบัญชีที่เริ่มตั้งแต่วันที่ 1 มกราคม 2556 เป็นต้นไป ผลกระทบของการเปลี่ยนแปลงจะปรับปรุงย้อนหลังในงบการเงิน และปรากฏในงบแสดงฐานะการเงิน ณ วันที่ 31 ธันวาคม 2555 และ 2554 ผู้บริหารประเมินผลกระทบต่องบแสดงฐานะการเงิน ณ วันที่ 31 ธันวาคม 2555 และ 2554 ดังนี้

	2555	(พันบาท) 2554
<b>งบแสดงฐานะทางการเงิน</b>		
ประมาณการเปลี่ยนแปลงจากการปรับงบการเงินย้อนหลังเนื่องมาจาก การนำมาตรฐานการบัญชีฉบับที่ 12 — ภาษีเงินได้มาถือปฏิบัติ:		
สินทรัพย์ภาษีเงินได้รอการตัดบัญชีเพิ่มขึ้น	860,348	634,010
หนี้สินภาษีเงินได้รอการตัดบัญชีเพิ่มขึ้น	2,754,163	1,783,678
กำไรสะสมเพิ่มขึ้น	147,563	297,206
องค์ประกอบอื่นของส่วนของผู้ถือหุ้นลดลง	(2,041,378)	(1,446,874)

ยังไม่สามารถกำหนดผลกระทบต่อกำไรขาดทุนเบ็ดเสร็จสำหรับปี 2556 และในงวดต่อมาภายหลัง

#### **มาตรฐานการบัญชี ฉบับที่ 21 (ปรับปรุง 2552) - ผลกระทบจากการเปลี่ยนแปลงของอัตราแลกเปลี่ยนเงินตราต่างประเทศ**

การเปลี่ยนแปลงหลักการของมาตรฐานการบัญชีฉบับที่ 21 เพื่อเสนอแนวคิดของสกุลเงินต่างๆที่ใช้ในการรายงาน ซึ่งเป็นสกุลเงินที่พิจารณาว่าเป็นสกุลเงินในสถานะแวดล้อมทางเศรษฐกิจที่กิจการนั้นประกอบกิจการ มาตรฐานการบัญชีฉบับที่ 21 กำหนดให้กิจการระบุสกุลเงินที่ใช้รายงานและแปลงค่ารายการที่เป็นสกุลต่างประเทศให้เป็นสกุลเงินที่ใช้ในการดำเนินงาน และรายงานผลกระทบจากการแปลงค่าดังกล่าวตามมาตรฐานการบัญชีฉบับที่ 21 ซึ่งมาตรฐานการบัญชี ฉบับที่ 21 ได้ให้คำนิยามสำหรับเงินตราต่างประเทศคือ เงินตราสกุลอื่นนอกเหนือจากสกุลเงินที่ใช้ในการดำเนินงานของกิจการ

ผู้บริหารกำหนดสกุลเงินที่ใช้ในการดำเนินงานของบริษัทเป็นสกุลเงินบาท ดังนั้นการถือปฏิบัติตามมาตรฐานการบัญชีฉบับที่ 21 สำหรับรอบระยะเวลาบัญชีที่เริ่มตั้งแต่วันที่ 1 มกราคม 2556 จะไม่ได้รับผลกระทบที่มีสาระสำคัญต่อสินทรัพย์ หนี้สิน และกำไรสะสมของบริษัท

## ข้อมูลทั่วไป

ชื่อ-ที่ตั้งสำนักงานใหญ่	บริษัท วิริยะประกันภัย จำกัด (มหาชน) เลขที่ 121/28, 121/65 อาคารอาร์เอส ถนนรัชดาภิเษก แขวงดินแดง เขตดินแดง กรุงเทพฯ 10400
หมายเลขโทรศัพท์-โทรสาร (สำนักงานใหญ่)	โทรศัพท์ 0-2239-1000-69 โทรสาร 0-2641-3500 ต่อ 1495
หมายเลขโทรศัพท์ศูนย์ลูกค้าสัมพันธ์	1557
เว็บไซต์	www.viriyah.co.th
วันก่อตั้งบริษัท	3 กุมภาพันธ์ 2490
ทุนจดทะเบียน	2,000 ล้านบาท ชำระเต็มมูลค่า
ประเภทธุรกิจ	ประกันวินาศภัย
จำนวนพนักงาน	4,659 คน
จำนวนสาขา และศูนย์ปฏิบัติการสินไหม	131 แห่ง
จำนวนศูนย์ซ่อมมาตรฐานในโครงการ	448 ศูนย์ซ่อม
จำนวนตัวแทน	6,700 คน
ผู้ตรวจสอบบัญชี	บริษัท เคพีเอ็มจี ภูมิไชย สอบบัญชี จำกัด

## ประเภทการรับประกันภัย

ประเภท	ประเภทกรรมธรรม์
การประกันภัยรถยนต์	ประกันภัยรถยนต์ภาคสมัครใจ ประกันภัยรถยนต์ภาคบังคับ
การประกันภัยอัคคีภัย	ประกันอัคคีภัยที่อยู่อาศัย ประกันอัคคีภัยทั่วไป ประกันอัคคีภัยที่อยู่อาศัยแบบประหยัดสำหรับรายย่อย
การประกันภัยทางทะเล	ประกันภัยตัวเรือ ประกันภัยขนส่งสินค้า ประกันภัยขนส่งสินค้าภายในประเทศ ประกันภัยความรับผิดของผู้ขนส่ง
การประกันภัยอุบัติเหตุส่วนบุคคล	ประกันภัยอุบัติเหตุส่วนบุคคล ประกันภัยอุบัติเหตุกลุ่ม ประกันภัยอุบัติเหตุการเดินทาง ประกันภัยท่องเที่ยวสุใจ ประกันภัยอุบัติเหตุเอื้ออารี ประกันภัยอุบัติเหตุการเดินทางสำหรับธุรกิจนำเที่ยวและมัคคุเทศก์ ประกันภัยสำหรับผู้โดยสารเรือโดยสารรับจ้าง ประกันภัยผู้ขับขี่และผู้โดยสารไม่ระบุชื่อ
การประกันภัยสุขภาพ	ประกันภัยมะเร็งทั่วไป ประกันภัยมะเร็งและอุบัติเหตุส่วนบุคคล ประกันภัยอุบัติเหตุและสุขภาพบุคคล ประกันภัยอุบัติเหตุและสุขภาพกลุ่ม ประกันภัยสุขภาพกลุ่ม ประกันภัยชดเชยรายได้



ประเภท	ประเภทกรมธรรม์
การประกันภัยทรัพย์สิน	<ul style="list-style-type: none"> <li>ประกันภัยโจรกรรม</li> <li>ประกันภัยกระจก</li> <li>ประกันภัยความเสี่ยงภัยทรัพย์สิน</li> <li>ประกันภัยความเสี่ยงภัยทุกชนิด</li> <li>ประกันภัยธุรกิจหยุดชะงัก</li> <li>ประกันภัยสำหรับเงิน</li> <li>ประกันภัยแผ่นป้ายโฆษณา</li> <li>ประกันภัยสำหรับผู้เล่นกอล์ฟ</li> <li>ประกันสรรพภัยธุรกิจขนาดย่อม</li> <li>ประกันภัยพิทักษ์ร้านทอง</li> <li>ประกันภัยทรัพย์สินคุ้มครองภัยจากเหตุการณ์ความไม่สงบ</li> <li>ประกันสรรพภัยบ้านอยู่อาศัย</li> <li>ประกันภัยบ้านปลอดภัย</li> <li>ประกันภัยโจรกรรมรถจักรยานยนต์</li> </ul>
การประกันภัยความรับผิด	<ul style="list-style-type: none"> <li>ประกันภัยความรับผิดตามกฎหมายต่อบุคคลภายนอก</li> <li>ประกันภัยความรับผิดผู้ตรวจสอบอาคาร</li> <li>ประกันภัยความรับผิดปั้มน้ำมัน</li> <li>ประกันภัยความรับผิดต่อความเสียหายที่เกิดขึ้นจากสินค้าไม่ปลอดภัย</li> <li>ประกันภัยความรับผิดตามกฎหมาย ผู้ประกอบวิชาชีพแพทย์</li> <li>ประกันภัยความรับผิดต่อวิชาชีพ</li> <li>ประกันภัยความรับผิดของนายจ้าง</li> <li>ประกันภัยเงินทดแทนแรงงาน</li> <li>ประกันภัยความรับผิดแบบระบุภัยอันเนื่องมาจากการติดตั้งหรือซ่อมแซมชุดอุปกรณ์ติดตั้งถังแก๊ส</li> </ul>

ประเภท	ประเภทกรมธรรม์
การประกันภัยการสูญเสียทางการเงิน	<p>ประกันภัยความซื่อสัตย์</p> <p>ประกันภัยค่าจุนดูจ้าง</p> <p>ประกันภัยพิทักษ์ทุน</p> <p>ประกันภัยอสรภาพ ก่อนกระทำผิด</p> <p>ประกันภัยอสรภาพ หลังกระทำผิด</p> <p>การประกันสูญเสียทางการเงินสำหรับเช่าซื้อรถยนต์</p>
การประกันภัยด้านวิศวกรรม	<p>ประกันภัยการติดตั้งเครื่องจักร</p> <p>ประกันภัยหม้อกำเนิดไอน้ำ</p> <p>ประกันภัยเครื่องอุปกรณ์อิเล็กทรอนิกส์</p> <p>ประกันภัยความเสี่ยงภัยทุกชนิดของผู้รับเหมา</p> <p>ประกันภัยการติดตั้งเครื่องจักร</p> <p>ประกันภัยเครื่องมือ-เครื่องจักรของผู้รับเหมา</p> <p>ประกันภัยวิศวกรรมต่างๆ</p> <p>ประกันภัยเครื่องจักรที่ใช้ในการก่อสร้าง</p> <p>ประกันภัยเครื่องจักรหยุดชะงัก</p>
อื่นๆ	<p>ประกันภัยพืชผลจากภัยแล้งโดยใช้ดัชนีน้ำฝน</p>

## สาขา และศูนย์บริการสินไหม

### ภาคกรุงเทพฯ และปริมณฑล สำนักงานใหญ่

ที่อยู่	โทรศัพท์	โทรสาร
121/28, 121/65 อาคารอาร์เอส ถ.รัชดาภิเษก แขวงดินแดง เขตดินแดง กรุงเทพฯ 10400	0 2239 1000-69 0 2641 3500-79	0 2641 2833

### 14 สาขา

สาขา	ที่อยู่	โทรศัพท์	โทรสาร
1. สาขากรุงเทพฯ	1242 อาคารวิริยะพานิช ถ.กรุงเทพฯ แขวงคลองมหาราค เขตป้อมปราบศัตรูพ่าย กรุงเทพฯ 10100	0 2223 0851 0 2224 0059	0 2621 5487
2. สาขากิจกรรมพิเศษ	121/55 อาคารอาร์เอสทาวเวอร์ ชั้น 14 B ถ.รัชดาภิเษก แขวงดินแดง เขตดินแดง กรุงเทพฯ 10400	0 2239 1970	0 2641 3594
3. สาขาดอนเมือง	675-8 หมู่ 8 ถ.พหลโยธิน ต.คูคต อ.ลำลูกกา จ.ปทุมธานี 12130	0 2532 3000	0 2532 1369
4. สาขาบางนา	423 อาคารรุ่งแสง ชั้น 3,5,6 ถ.บางนา-ตราด แขวงบางนา เขตบางนา กรุงเทพฯ 10260	0 2743 6500-7	0 2396 0721
5. สาขาบางพลัด	86, 88, 90 ถ.เจริญสุขุมวิท แขวงบางพลัด เขตบางพลัด กรุงเทพฯ 10700	0 2880 0008	0 2433 6334
6. สาขาปากเกร็ด-345	71 หมู่ 6 ถ.สะพานนนทบุรี-บางบัวทอง ต.คลองข่อย อ.ปากเกร็ด จ.นนทบุรี 11120	0 2149 0713-9	0 2926 0814-5
7. สาขาปู่เจ้าสมิงพราย	258/37 หมู่ 10 ถ.ปู่เจ้าสมิงพราย ต.สำโรงใต้ อ.พระประแดง จ.สมุทรปราการ 10130	0 2384 1400-1	0 2757 9295-6
8. สาขาพระราม 2	613 หมู่ 4 ถ.พระราม 2 แขวงสามเต่า เขตบางขุนเทียน กรุงเทพฯ 10150	0 2452 8000	0 2452 8362 0 2452 8364
9. สาขารัชดาภิเษก	121/7 อาคารอาร์เอสทาวเวอร์ ชั้น 2 ถ.รัชดาภิเษก แขวงดินแดง เขตดินแดง กรุงเทพฯ 10400	0 2641 3500 0 2641 3530	0 2641 2834 0 2641 2841

## 14 สาขา

สาขา	ที่อยู่	โทรศัพท์	โทรสาร
10. สาขาลุมพินี	1024/9 อาคารริมขอบฟ้า ชั้น 1-2 ถ.พระราม 4 แขวงทุ่งมหาเมฆ เขตสาทร กรุงเทพฯ 10120	0 2286 6013 0 2286 6107	0 2286 7047
11. สาขาวงศ์สว่าง	22 ถ.รัชดาภิเษก แขวงบางซื่อ เขตบางซื่อ กรุงเทพฯ 10800	0 2586 0220-8 0 2910 0710-5	0 2585 9670 0 2585 9664
12. สาขาวิภาวดี	333 อาคารเล่าเป้งวัน 1 ชั้น M ซอยเฉยพ่วง ถ.วิภาวดีรังสิต แขวงจอมพล เขตจตุจักร กรุงเทพฯ 10900	0 2273 8240-50	0 2272 2538
13. สาขาสุขสวัสดิ์	196 หมู่ 5 ถ.สุขสวัสดิ์ แขวงราษฎร์บูรณะ เขตราษฎร์บูรณะ กรุงเทพฯ 10140	0 2463 2008 0 2463 2484	0 2463 2639 0 2462 7680
14. สาขาสุขาภิบาล 3	357, 359, 361 ถ.รามคำแหง แขวงสะพานสูง เขตสะพานสูง กรุงเทพฯ 10240	0 2917 1992-8	0 2917 1171

## 20 ศูนย์บริการสินไหมทดแทน

ศูนย์บริการสินไหม ทดแทน	ที่อยู่	โทรศัพท์	โทรสาร
1. ศูนย์ฯ กรุงเทพมหานคร	1242 ถ.กรุงเทพ แขวงมหานาค เขตป้อมปราบศัตรูพ่าย กรุงเทพฯ 10100	0 2223 0851	0 2621 5486
2. ศูนย์ฯ ดอนเมือง	675-8 หมู่ 8 ถ.พหลโยธิน ต.คูคต อ.ลำลูกกา จ.ปทุมธานี 12130	0 2532 3000	0 2532 1453
3. ศูนย์ฯ บางนา	423 อาคารรุ่งแสง ชั้น 3, 5, 6 ถ.บางนา-ตราด แขวงบางนา เขตบางนา กรุงเทพฯ 10260	0 2743 6500-7	0 2743 6508 0 2743 6511
4. ศูนย์ฯ บางพลัด	121 ถ.เจริญสุขุมวิท 71 แขวงบางพลัด เขตบางพลัด กรุงเทพฯ 10700	0 2435 3515-20	0 2880 2620 0 2433 9632
5. ศูนย์ฯ ปากเกร็ด	71 หมู่ 6 ถ.สะพานนนทบุรี-บางบัวทอง ต.คลองข่อย อ.ปากเกร็ด จ.นนทบุรี 11120	0 2926 0811-3	0 2926 0816
6. ศูนย์ฯ ปู่เจ้าสมิงพราย	258/37 หมู่ 10 ถ.ปู่เจ้าสมิงพราย ต.สำโรงใต้ อ.พระประแดง จ.สมุทรปราการ 10130	0 2384 7746-50	0 2384 5276 0 2757 9280
7. ศูนย์ฯ พระราม 2	613 หมู่ 4 ถ.พระราม 2 แขวงสามเต่า เขตบางขุนเทียน กรุงเทพฯ 10150	0 2452 8000	0 2452 8361 0 2452 8363
8. ศูนย์ฯ พัฒนาการ	1009/2 ถ.พัฒนาการ แขวงสวนหลวง เขตสวนหลวง กรุงเทพฯ 10250	0 2319 9567 -75	0 2319 9579
9. ศูนย์ฯ รัชดาภิเษก	121/7 อาคารอาร์เอสทาวเวอร์ ชั้น 2 ถ.รัชดาภิเษก แขวงดินแดง เขตดินแดง กรุงเทพฯ 10400	0 2641 3500-79	0 2641 2843-4

ศูนย์บริการสินไหม ทดแทน	ที่อยู่	โทรศัพท์	โทรสาร
10. ศูนย์ รัตนธิเบศร์	123/34-38 อาคารปู้ซ่า-ย่าซุ ชั้นที่ 1 หมู่ 3 ถ. รัตนธิเบศร์ ต. ไทรมา อ. เมือง จ. นครพนม 11000	0 2595 4200-1 0 2595 4203-4	0 2595 4497
11. ศูนย์ รามอินทรา	7, 5, 3 ซอยรามอินทรา 34 แยก 1 ถ. รามอินทรา แขวงท่าแร้ง เขตบางเขน กรุงเทพฯ 10230	0 2508 2400-5 0 2508 2627-30	0 2508 2229
12. ศูนย์ ลุมพินี	1024/9 อาคารริมขอบฟ้า ชั้น 1-2 ถ. พระราม 4 แขวงทุ่งมหาเมฆ เขตสาทร กรุงเทพฯ 10120	0 2286 6013 0 2286 6075	0 2286 6602
13. ศูนย์ วงศ์สว่าง	22 ถ. รัชดาภิเษก แขวงบางซื่อ เขตบางซื่อ กรุงเทพฯ 10800	0 2586 0220-8 0 2910 0710-5	0 2586 0229
14. ศูนย์ วิกาวดี	333 อาคารเล่าเป้งจ้วน 1 ชั้น M ซอยเฉยพวง ถ. วิกาวดีรังสิต แขวงจอมพล เขตจตุจักร กรุงเทพฯ 10900	0 2272 2511-20	0 2272 2538
15. ศูนย์ สุขสวัสดิ์	196 หมู่ 5 ถ. สุขสวัสดิ์ แขวงราษฎร์บูรณะ เขตราษฎร์บูรณะ กรุงเทพฯ 10140	0 2463 2008 0 2463 2484	0 2463 2608
16. ศูนย์ สุขาภิบาล 3	357, 359, 361 ถ. รามคำแหง แขวงสะพานสูง เขตสะพานสูง กรุงเทพฯ 10240	0 2917 1992-8	0 2517 2036
17. ศูนย์ คลองหลวง	49/57-58 หมู่ 7 ต. คลองสอง อ. คลองหลวง จ. ปทุมธานี 12120	0 2153 4870-4	0 2135 4804
18. ศูนย์ ตลาดกระบี่ (กิ่งแก้ว)	850/3 ถ. ตลาดกระบี่ แขวงตลาดกระบี่ เขตตลาดกระบี่ กรุงเทพฯ 10520	0 2327 0684-6	0 2327 0687
19. ศูนย์ กาญจนภิเษก	116 ถ. บางแวก (ซอยจรัญสนิทวงศ์ 13) แขวงบางไผ่ เขตบางแค กรุงเทพฯ 10160	0 2410 3325-7 0 2410 3375	0 2410 3376
20. ศูนย์ เทพารักษ์	200/56-57 หมู่ 1 ถ. เทพารักษ์ ต. บางเสาธง อ. บางเสาธง สมุทรปราการ 10540	0 2315 2591-5	0 2315 2288

## ศูนย์ลูกค้าสัมพันธ์

ที่อยู่	โทรศัพท์ บริการ 24 ชม.	โทรสาร
10/7 ถนนราชปรารภ แขวงพญาไท เขตราชเทวี กรุงเทพฯ 10400	1557	0 2246 7289 0 2246 1040

## 3 สาขาย่อย

สาขาย่อย	ที่อยู่	โทรศัพท์	โทรสาร
1. สาขาย่อย เดอะมอลล์บางแค	275 อาคารศูนย์การค้าเดอะมอลล์บางแค ห้องเลขที่ 1 SL4B ชั้น1 ถ.เพชรเกษม แขวงบางแคเหนือ เขตบางแค กรุงเทพฯ 10160	0 2454 8491-2	0 2454 8494
2. สาขาย่อย เดอะมอลล์บางกะปิ	3522 อาคารศูนย์การค้าเดอะมอลล์บางกะปิ ชั้น 2 ถ.ลาดพร้าว แขวงคลองจั่น เขตบางกะปิ กรุงเทพฯ 10240	0 2734 0313-5	0 2734 0316
3. สาขาย่อย ธัญญาพาร์ค	735/1 อาคารธัญญาช้อปปิ้งพาร์ค ชั้น 2 ถ.ศรีนครินทร์ แขวงสวนหลวง เขตสวนหลวง กรุงเทพฯ 10250	0 2108 6051-2	0 2108 6053

## ภาคเหนือ

## 4 สาขา

สาขา	ที่อยู่	โทรศัพท์	โทรสาร
1. สาขาเชียงราย	249 หมู่ 10 ถ.พหลโยธิน ต.สันทราย อ.เมือง จ.เชียงราย 57000	0 5377 3862-4	0 5377 4638-9
2. สาขาเชียงใหม่	59/4 หมู่ 3 ถ.เชียงใหม่-ลำปาง ต.ท่าศาลา อ.เมือง จ.เชียงใหม่ 50000	0 5330 8642-6 0 5324 1882	0 5326 2746
3. สาขานครสวรรค์	26/4-6 หมู่ 10 ถ.นครสวรรค์-พิษณุโลก ต.นครสวรรค์ตก อ.เมือง จ.นครสวรรค์ 60000	0 5622 9951-7	0 5622 2073 0 5622 9959
4. สาขาพิษณุโลก	83/3 หมู่ 6 ถ.พิษณุโลก-นครสวรรค์ ต.ท่าโพธิ์ อ.เมือง จ.พิษณุโลก 65000	0 5526 1784-8	0 5526 0636 0 5526 0719-20

## 17 ศูนย์บริการสินไหมทดแทน

ศูนย์บริการสินไหม ทดแทน	ที่อยู่	โทรศัพท์	โทรสาร
1. ศูนย์ฯ กำแพงเพชร	198 หมู่ 3 ถ.พหลโยธิน-กำแพงเพชร ต.นครชุม อ.เมือง จ.กำแพงเพชร 62000	0 5579 9480-3	0 5579 9346
2. ศูนย์ฯ ชัยนาท	82/4-5 ถ.พหลโยธิน (มโนรมย์-ชัยนาท) ต.บ้านกล้วย อ.เมือง จ.ชัยนาท 17000	0 5641 4953-6	0 5641 4957

ศูนย์บริการสินไหมทดแทน	ที่อยู่	โทรศัพท์	โทรสาร
3. ศูนย์ฯ เชียงราย	249 หมู่ 10 ถ.พหลโยธิน ต.สันทราย อ.เมือง จ.เชียงราย 57000	0 5377 3862-4	0 5377 4638-9
4. ศูนย์ฯ เชียงใหม่	59/4 หมู่ 3 ถ.เชียงใหม่-ลำปาง ต.ท่าศาลา อ.เมือง จ.เชียงใหม่ 50000	0 5330 8642-6 0 5324 1882	0 5324 5068
5. ศูนย์ฯ ดาก	1/11-12 ถ.พหลโยธิน ต.หนองหลวง อ.เมือง จ.ดาก 63000	0 5551 7631-3 0 5551 7758-9	0 5551 7550
6. ศูนย์ฯ นครสวรรค์	26/4-6 หมู่ 10 ถ.นครสวรรค์-พิษณุโลก ต.นครสวรรค์ตก อ.เมือง จ.นครสวรรค์ 60000	0 5622 9951-7	0 5622 9958-60
7. ศูนย์ฯ พะเยา	270/9-10 ถ.พหลโยธิน ตำบลแม่ต้า อำเภอเมือง จ.พะเยา 56000	0 5448 4150-3	0 5448 4140
8. ศูนย์ฯ พิจิตร	20/31-32 ถ.คลองคะเชนทร์ ต.ในเมือง อ.เมือง จ.พิจิตร 66000	0 5699 0952-6	0 5699 0957
9. ศูนย์ฯ เพชรบูรณ์	96/19 หมู่ที่ 2 ถนนสระบุรี-หล่มสัก ตำบลสะเดียง อำเภอเมืองเพชรบูรณ์ จ.เพชรบูรณ์ 67000	0 5671 9743-46 0 5671 9780-1	0 5671 9801
10. ศูนย์ฯ พิษณุโลก	183/3 หมู่ 6 ถ.พิษณุโลก-นครสวรรค์ ต.ท่าโพธิ์ อ.เมือง จ.พิษณุโลก 65000	0 5526 1784-8	0 5526 0637
11. ศูนย์ฯ แพร่	196/6-8 ถ.ยันตรกิจโกศล ต.ในเวียง อ.เมือง จ.แพร่ 54000	0 5453 3823-6	0 5453 3827
12. ศูนย์ฯ แม่สอด	8/19-20 ถ.สายเอเชีย ต.แม่สอด อ.แม่สอด จ.ตาก 63110	0 5553 4447-8 0 5553 5341	0 5553 4449
13. ศูนย์ฯ ลำปาง	43/1 ถ.ไฮเวย์ ลำปาง-งาว ต.ชมพู อ.เมือง จ.ลำปาง 52100	0 5435 2945-7 0 5423 1859-60	0 5423 1750
14. ศูนย์ฯ ลำพูน	122/70-71 หมู่ 4 ถ.นิคมอุตสาหกรรม ต.บ้านกลาง อ.เมือง จ.ลำพูน 51000	0 5358 3034-8	0 5358 3039
15. ศูนย์ฯ สุโขทัย	92/23 หมู่ 4 ถ.บายพาส ต.ธานี อ.เมือง จ.สุโขทัย 64000	0 5564 5724-30	0 5564 5723
16. ศูนย์ฯ อุตรดิตถ์	110/1-2 หมู่ 3 ถ.ทางหลวงหมายเลข 119 ต.ป่าเช่า อ.เมือง จ.อุตรดิตถ์ 53000	0 5544 1623-4	0 5544 1845
17. ศูนย์ฯ แม่ริม	259/7, 8 หมู่ 1 ถ.แม่ริม-สันทราย ต.ริมใต้ อ.แม่ริม จ.เชียงใหม่ 50180	0 5329 0079-80	0 5329 0097

### 1 สาขา เฉพาะเพื่อบริการสินไหมทดแทน

สาขาเฉพาะฯ	ที่อยู่	โทรศัพท์	โทรสาร
สาขาฯ อุทัยธานี	73/16 ถ.รักษารัตน์ ตำบลอุทัยใหม่ อ.เมือง จ.อุทัยธานี 61000	056-512-509 056-512-609	056-512-608

## ภาคตะวันออกเฉียงเหนือ

## 4 สาขา

สาขา	ที่อยู่	โทรศัพท์	โทรสาร
1. สาขาขอนแก่น	259 หมู่ 6 ถ.มิตรภาพ ต.ท่าพระ อ.เมือง จ.ขอนแก่น 40260	0 4334 6620-32	0 4334 6633-4
2. สาขานครราชสีมา	2334 ถ.มิตรภาพ ต.ในเมือง อ.เมือง จ.นครราชสีมา 30000	0 4428 1820-9	0 4421 3227-8
3. สาขาอุดรธานี	489/12 หมู่ 1 ถ.อุดรธานี-ขอนแก่น ต.หมากแข้ง อ.เมือง จ.อุดรธานี 41000	0 4221 2670-5	0 4212 2454-6
4. สาขาอุบลราชธานี	464/40-42 ถ.ชยางกูร ต.ขามใหญ่ อ.เมือง จ.อุบลราชธานี 34000	0 4528 3604-8	0 4528 4185

## 13 ศูนย์บริการสินไหมทดแทน

ศูนย์บริการสินไหม ทดแทน	ที่อยู่	โทรศัพท์	โทรสาร
1. ศูนย์ฯ ขอนแก่น	259 หมู่ 6 ถ.มิตรภาพ ต.ท่าพระ อ.เมือง จ.ขอนแก่น 40260	0 4334 6620	0 4334 6634
2. ศูนย์ฯ ชัยภูมิ	5/16-17 หมู่ 8 ถ.นิเวศร์ตัน ต.ในเมือง อ.เมือง จ.ชัยภูมิ 36000	0 4483 4057-60	0 4483 4061
3. ศูนย์ฯ นครราชสีมา	2334 ถ.มิตรภาพ ต.ในเมือง อ.เมือง จ.นครราชสีมา 30000	0 4428 1820-9	0 4421 3227-8
4. ศูนย์ฯ นางรอง	338,340,342 ถ.โชคชัย-เดชอุดม ต.นางรอง อ.นางรอง จ.บุรีรัมย์ 31110	0 4463 3000-7	0 4463 3005
5. ศูนย์ฯ ปากช่อง	40/18-19 หมู่ 10 ถ.บายพาส ต.ขนางพระ อ.ปากช่อง จ.นครราชสีมา 30130	0 4431 6871-9 0 4261 4906-9	0 4431 6880
6. ศูนย์ฯ มุกดาหาร	75/5 ถ.ชยางกูร ข ต.มุกดาหาร อ.เมือง จ.มุกดาหาร 49000	0 4261 4911-2	0 4261 4929
7. ศูนย์ฯ ร้อยเอ็ด	449-450 หมู่ 4 ถ.ร้อยเอ็ด-โพนทอง ต.เหนือเมือง อ.เมือง จ.ร้อยเอ็ด 45000	0 4351 9934 0 4352 3265-7	0 4351 8117
8. ศูนย์ฯ เลย	199 หมู่ 6 ถ.ชุมแพ-เลย(201) ต.นาอาน อ.เมือง จ.เลย 42000	0 4286 1245-51	0 4286 1249
9. ศูนย์ฯ ศรีสะเกษ	11 หมู่ 10 ถ.ทองมาก ต.โพธิ์ อ.เมือง จ.ศรีสะเกษ 33000	0 4564 3411-7	0 4564 3415
10. ศูนย์ฯ สกลนคร	85/18 หมู่ 2 ถ.ประชาราษฎร์ ต.ธาตุเชิงชุม อ.เมือง จ.สกลนคร 47000	0 4273 0981-4 0 4451 4797	0 4273 0980
11. ศูนย์ฯ สุรินทร์	211/1 หมู่ 2 ถ.สุรินทร์-สังขะ ต.นอกเมือง อ.เมือง จ.สุรินทร์ 32000	0 4451 3013	0 4451 4798
12. ศูนย์ฯ อุดรธานี	489/12 หมู่ 1 ถ.อุดรธานี-ขอนแก่น ต.หมากแข้ง อ.เมือง จ.อุดรธานี 41000	0 4221 2670-5	0 4212 2454-6
13. ศูนย์ฯ อุบลราชธานี	464/40-42 ถ.ชยางกูร ต.ขามใหญ่ อ.เมือง จ.อุบลราชธานี 34000	0 4528 3604-7	0 4531 4179



## 1 สาขาย่อย

สาขาย่อย	ที่อยู่	โทรศัพท์	โทรสาร
1. สาขาย่อย เดอะมอลล์โคราช	1242/2 อาคารศูนย์การค้าเดอะมอลล์โคราช ชั้น 1 ถนนมิตรภาพ ตำบลในเมือง อำเภอเมือง จังหวัดนครราชสีมา 30000	0 4439 3938	0 4439 3940

## 4 สาขา เฉพาะเพื่อบริการสินไหมทดแทน

สาขาเฉพาะฯ	ที่อยู่	โทรศัพท์	โทรสาร
1. สาขามหาสารคาม	1076,1078 ถ.นครสวรรค์ ต.ตลาด อ.เมือง จ.มหาสารคาม 44000	0 4372 5145-6	
2. สาขาขุขันธ์	383, 383/1 หมู่ 2 ถ.แจ้งสนิท ต.สำราญ อ.เมือง จ.ขุขันธ์ 35000	0 4558 6325-8	0 4558 6324
3. สาขาอำนาจเจริญ	214/1 หมู่ 8 ถ.ชยางกูร ต.บึง อ.เมือง จ.อำนาจเจริญ 37000	0 4545 2001-3 0 4545 2010	0 4545 2013
4. สาขาชุมแพ	167,167/1 หมู่ 1 ถ.มะลิวัลย์ ต.หนองไผ่ อ.ชุมแพ จ.ขอนแก่น 40130	0 4331 2731	0 331 2791

## ภาคตะวันออก

## 3 สาขา

สาขา	ที่อยู่	โทรศัพท์	โทรสาร
1. สาขาฉะเชิงเทรา	25 หมู่ 1 ถ.เลี้ยวเมืองฉะเชิงเทรา ต.บางตีนเป็ด อ.เมือง จ.ฉะเชิงเทรา 24000	0 3882 3156-8 0 3898 1790	0 3898 1791
2. สาขาพัทลุง	79 หมู่ 1 ถ.สุขุมวิท ต.นาเกลือ อ.บางละมุง จ.ชลบุรี 20150	0 3870 3104-13	0 3870 3112-3
3. สาขาระยอง	375/28-30 ถ.สุขุมวิท ต.เนินพระ อ.เมือง จ.ระยอง 21000	0 3880 8712-7	0 3880 8720-1

## 8 ศูนย์บริการสินไหมทดแทน

ศูนย์บริการ สินไหมทดแทน	ที่อยู่	โทรศัพท์	โทรสาร
1. ศูนย์ฯ กบินทร์บุรี	324-326 หมู่ 4 ถ.กบินทร์บุรี-นครราชสีมา ต.เมืองเก่า อ.กบินทร์บุรี จ.ปราจีนบุรี 25240	0 3728 1920-1 0 3728 1906	0 3728 1917

ศูนย์บริการ สินไหมทดแทน	ที่อยู่	โทรศัพท์	โทรสาร
2. ศูนย์ฯ จันทบุรี	73/5-8 หมู่ 14 ถ.สุขุมวิท ต.คลองนารายณ์ อ.เมือง จ.จันทบุรี 22000	0 3941 8384 0 3934 3187	0 3941 8386
3. ศูนย์ฯ ฉะเชิงเทรา	25 หมู่ 1 ถ.เลี้ยวเมืองฉะเชิงเทรา ต.บางตีนเป็ด อ.เมือง จ.ฉะเชิงเทรา 24000	0 3882 3156-9	0 3898 1791-2
4. ศูนย์ฯ ชลบุรี	48/3 หมู่ 1 ถ.สุขุมวิท ต.ห้วยกะปิ อ.เมือง จ.ชลบุรี 20000	0 3827 8860-5	0 3827 8866-7
5. ศูนย์ฯ พัทยา	79 หมู่ 1 ถ.สุขุมวิท ต.นาเกลือ อ.บางละมุง จ.ชลบุรี 20150	0 3870 3104-13	0 3870 3135
6. ศูนย์ฯ ระยอง	375/28-30 ถ.สุขุมวิท ต.เนินพระ อ.เมือง จ.ระยอง 21000	0 3880 8712	0 3880 8720-1
7. ศูนย์ฯ ศรีราชา	98 หมู่ 9 ถ.สุขุมวิท ต.ทุ่งสุขลา อ.ศรีราชา จ.ชลบุรี 20230	0 3840 1891-4	0 3840 1895-6
8. ศูนย์ฯ สระแก้ว	72/1,2 ถ.สุวรรณศร ต.สระแก้ว อ.เมือง จ.สระแก้ว 27000	0 3742 1821-5	0 3742 1842

## ภาคกลางและภาคตะวันตก

## 4 สาขา

สาขา	ที่อยู่	โทรศัพท์	โทรสาร
1. สาขานครปฐม	265/5 หมู่ 9 ถ.เพชรเกษม ต.ลำพญา อ.เมือง จ.นครปฐม 73000	0 3421 8442-7	0 3424 3209
2. สาขา พระนครศรีอยุธยา	24 หมู่ 2 ถ.สายเอเชีย ต.ธนู อ.อุทัย จ. พระนครศรีอยุธยา 13000	0 3534 6720-7	0 3534 6729
3. สาขาสมุทรสาคร	927/71 ถ.ถ.ธนบุรี-ปากท่อ ต.มหาชัย อ.เมือง จ.สมุทรสาคร 74000	0 3441 4250-4	0 3442 3045
4. สาขาสระบุรี	661/12, 27 ถ.พหลโยธิน ต.ปากเพรียว อ.เมือง จ.สระบุรี 18000	0 3631 7307-9	0 3631 6953

## 14 ศูนย์บริการสินไหมทดแทน

ศูนย์บริการ สินไหมทดแทน	ที่อยู่	โทรศัพท์	โทรสาร
1. ศูนย์ฯ กาญจนบุรี	286/79 ถ.แสงชูโต ต.บ้านเหนือ อ.เมือง จ.กาญจนบุรี 71000	0 3462 0489-92	0 3462 0493
2. ศูนย์ฯ นครนายก	ข1-133/4-5 ถ.สุวรรณศร ต.นครนายก อ.เมือง จ.นครนายก 26000	0 3732 1780-3	0 3732 1784

ศูนย์บริการ สินไหมทดแทน	ที่อยู่	โทรศัพท์	โทรสาร
3. ศูนย์ฯ นครปฐม	265/5 หมู่ 9 ถ.เพชรเกษม ต.ลำพญา อ.เมือง จ.นครปฐม 73000	0 3421 8442-7	0 3424 3209
4. ศูนย์ฯ ประจวบคีรีขันธ์	204/6-8 ถ.ประจวบคีรี ต.ประจวบคีรีขันธ์ อ.เมือง จ.ประจวบคีรีขันธ์ 77000	0 3255 1163-6	0 3255 1167
5. ศูนย์ฯ พระนครศรีอยุธยา	24 หมู่ 2 ถ.สายเอเชีย ต.ธนู อ.อุทัย จ.พระนครศรีอยุธยา 13000	0 3522 9150-3	0 3522 9154
6. ศูนย์ฯ เพชรบุรี	75/1 หมู่ 1 ถ.เพชรเกษม ต.หัวสะพาน อ.เมือง จ.เพชรบุรี 76000	0 3244 6954-62	0 3244 6963
7. ศูนย์ฯ ราชบุรี	1/11 ถ.เพชรเกษม ต.หน้าเมือง อ.เมือง จ.ราชบุรี 70000	0 3232 8406	0 3232 8426
8. ศูนย์ฯ ลพบุรี	142/786-787 หมู่ 2 ถ.พหลโยธิน ต.กกโก อ.เมือง จ.ลพบุรี 15000	0 3661 6247-9	0 3661 6250
9. ศูนย์ฯ สมุทรสงคราม	53/8 ถ. ธนบุรี-ปากท่อ ต.แม่กลอง อ.เมือง จ.สมุทรสงคราม 75000	0 3471 4444 0 3472 3265-6	0 3471 4446
10. ศูนย์ฯ สมุทรสาคร	927/71 ก. ถ.ธนบุรี-ปากท่อ ต.มหาชัย อ.เมือง จ.สมุทรสาคร 74000	0 3441 4250-4	0 3442 3044
11. ศูนย์ฯ สระบุรี	661/ 53 ถ.พหลโยธิน ต.ปากเพรียว อ.เมือง จ. สระบุรี 18000	0 3622 2971-3 0 3622 2224	0 3631 6952
12. ศูนย์ฯ สุพรรณบุรี	93/1 ถ.นครแก้ว ต.ท่าระหัด อ.เมือง จ.สุพรรณบุรี 72000	0 3550 0301-5 0 3551 1910	0 3552 1677
13. ศูนย์ฯ สิงห์บุรี	186/16-17 ถ.สิงห์บุรี-บางพาน ต.บางมัญ อ.เมือง จ.สิงห์บุรี 16000	0 3652 4701-4	0 3652 4705
14. ศูนย์ฯ อ่างทอง	46/15 ม.9 ถ.สายเอเชีย ต.บ้านอิฐ อ.เมือง จ.อ่างทอง 14000	0 3585 0690-4	0 3585 0695

### 3 สาขา เฉพาะเพื่อบริการสินไหมทดแทน

สาขาเฉพาะฯ	ที่อยู่	โทรศัพท์	โทรสาร
1. สาขาชัยบาดาล	139/1 หมู่1 ถ.สระบุรี-หล่มสัก ต.ชัยนารายณ์ อ.ชัยบาดาล จ.ลพบุรี 15130	0 3646 1777	0 3646 1778
2. สาขาพุทธมณฑล สาย 4	42/27-28 หมู่6 ถ.พุทธมณฑลสาย 4 ต.กระทุ่มล้ม อ.สามพราน จ.นครปฐม 73220	0 2429 2003 0 2429 2437	0 2429 2720
3. สาขาหัวหิน	4/67 ถ.เพชรเกษม ต.หัวหิน อ.หัวหิน จ.ประจวบคีรีขันธ์ 77110	0 3251 6380-1	0 3251 6382

## ภาคใต้ 5 สาขา

สาขา	ที่อยู่	โทรศัพท์	โทรสาร
1. สาขากระบี่	464/27-28 ถ.อุตรกิจ ต.กระบี่ใหญ่ อ.เมือง จ.กระบี่ 81000	0 7566 4010-14	0 7566 4011
2. สาขานครศรีธรรมราช	106,108 ถ.พัฒนาการ-คูขวาง ต.ในเมือง อ.เมือง จ.นครศรีธรรมราช 80000	0 7543 2469-80	0 7543 2478
3. สาขาภูเก็ต	183/26-28 ถ.พังงา ต.ตลาดใหญ่ อ.เมือง จ.ภูเก็ต 83000	0 7621 7149-51	0 7623 3227
4. สาขาสุราษฎร์ธานี	41/1-2 หมู่ 2 ถ.สุราษฎร์-พุนพิน ต.วัดประดู่ อ.เมือง จ.สุราษฎร์ธานี 84000	0 7720 0585-93	0 7726 9406-7
5. สาขาหาดใหญ่	16 ซอย 6 ถ.เพชรเกษม ต.หาดใหญ่ อ.หาดใหญ่ จ.สงขลา 90110	0 7455 5161-70	0 7423 5661

## 11 ศูนย์บริการสินไหมทดแทน

ศูนย์บริการ สินไหมทดแทน	ที่อยู่	โทรศัพท์	โทรสาร
1. ศูนย์ฯ กระบี่	464/27-28 ถ. อุตรกิจ ต.กระบี่ใหญ่ อ.เมือง จ.กระบี่ 81000	0 7566 4010-4	0 7566 4011
2. ศูนย์ฯ เกาะสมุย	151/28 หมู่ 1 ถ.รอบเกาะ ต.บ่อผุด อ.เกาะสมุย จ.สุราษฎร์ธานี 84320	0 7743 0444-5	0 7743 0446
3. ศูนย์ฯ ชุมพร	86/9-10 หมู่ 4 ถ.เพชรเกษม ต.วังไผ่ อ.เมือง จ.ชุมพร 86190	0 7757 6387-91	0 7750 1967
4. ศูนย์ฯ ตรัง	367/9 ถ.ห้วยยอด ต.ทับเที่ยง อ.เมือง จ.ตรัง 92000	0 7522 3250-3	0 7522 3254
5. ศูนย์ฯ นครศรีธรรมราช	106,108 ถ.พัฒนาการ-คูขวาง ต.ในเมือง อ.เมือง จ.นครศรีธรรมราช 80000	0 7532 1024-7	0 7532 1028
6. ศูนย์ฯ ปัตตานี	297/139-140 หมู่ 4 ถ.หนองจิก ต.รูสะมิแล อ.เมือง จ.ปัตตานี 94000	0 7335 0236-9	0 7335 0240
7. ศูนย์ฯ พัทลุง	180,182 ถ.ไชยบุรี ต.คูหาสวรรค์ อ.เมือง จ.พัทลุง 93000	0-7461 5250	07461 5254
8. ศูนย์ฯ ภูเก็ต	183/26-28 ถ.พังงา ต.ตลาดใหญ่ อ.เมือง จ.ภูเก็ต 83000	0 7621 7149-51	0 7623 2206
9. ศูนย์ฯ สงขลา	618/1 หมู่ 2 ถ.กาญจนาภิเษก ต.พะวง อ.เมือง จ.สงขลา 90100	0 7433 4861-4	0 7433 4865
10. ศูนย์ฯ สุราษฎร์ธานี	41/1-2 หมู่ 2 ถ.สุราษฎร์- พุนพิน ต.วัดประดู่ อ.เมือง จ.สุราษฎร์ธานี 84000	0 7720 0585-93	0 7726 9406-7
11. ศูนย์ฯ หาดใหญ่	16 ซอย 6 ถ.เพชรเกษม ต.หาดใหญ่ อ.หาดใหญ่ จ.สงขลา 90110	0 7455 5161-70	0 7423 5661

## 1 สาขา เฉพาะเพื่อบริการสินไหมทดแทน

สาขาเฉพาะฯ	ที่อยู่	โทรศัพท์	โทรสาร
1. สาขาทุ่งสง	20, 20/2-3 ถ.บ้านในหวัง ต.ปากแพรก อ.ทุ่งสง จ.นครศรีธรรมราช 80110	0 7542 1035	0 7542 1035



## ความเพียรธรรม คือ หนทาง

บริษัท วิริยะประกันภัย จำกัด (มหาชน)  
121/28 , 121/65 อาคารอาร์เอส ถนนรัชดาภิเษก  
แขวงดินแดง เขตดินแดง กรุงเทพฯ 10400  
โทรศัพท์ 0-2239-1000-69 โทรสาร 0-2641-3500 ต่อ 1495  
[www.viriyah.co.th](http://www.viriyah.co.th)