

รายงาน
ประจำปี
2559



TOGETHER
WITH YOU
TOWARDS
TOMORROW 

เคียงข้าง สู่อนาคต



วิริยะประกันภัย
THE VIRIYAH INSURANCE

ธุรกิจที่ดีต้องมีกำไร
แต่ต้องมีขอบเขต
มีคุณธรรม เกิดประโยชน์
และไม่เอาัดเอาเปรียบกัน

เล็ก วิริยะพันธุ์

ผู้ก่อตั้ง บริษัท วิริยะ-ประกันภัย จำกัด (มหาชน)

วิสัยทัศน์

เป็นบริษัทประกันวินาศภัยที่มั่นคง
โปร่งใส จริงใจ และเป็นธรรม

พันธกิจ

“ ให้บริการที่สร้างความอบอุ่น และพึงพอใจ
จากเครือข่ายที่ครบวงจรทั่วประเทศ
ด้วยกระบวนการที่ทันสมัย สะดวก รวดเร็ว และมีประสิทธิภาพ
โดยทีมงานที่มีจรรยาบรรณ เป็นที่เชื่อถือไว้วางใจได้ ”



สารบัญ

<p>02</p>  <p>วิสัยทัศน์ และพันธกิจ</p>	<p>12</p>  <p>สารจากกรรมการ ผู้จัดการ</p>	<p>14</p>  <p>ก้าวแห่ง ความสำเร็จ</p>	<p>16</p>  <p>โครงสร้าง การบริหาร</p>
<p>18</p>  <p>คณะกรรมการ และคณะผู้บริหาร</p>	<p>22</p>  <p>ภาพรวมธุรกิจ ประกันวินาศภัย</p>	<p>24</p>  <p>การดำเนินงาน และความสำเร็จ ในปี 2559</p>	<p>28</p>  <p>ภาพรวม ผลการดำเนินงาน</p>
<p>32</p>  <p>ชื่อเสียง ที่ได้รับการยอมรับ</p>	<p>36</p>  <p>กิจกรรม CSR ขององค์กร</p>	<p>40</p>  <p>รายงาน คณะกรรมการ ตรวจสอบ</p>	<p>42</p>  <p>รายงานของ ผู้สอบบัญชี รับอนุญาต</p>
<p>45</p>  <p>งบแสดงฐานะ ทางการเงิน</p>	<p>97</p>  <p>ข้อมูลทั่วไป</p>	<p>98</p>  <p>ประเภท การรับประกันภัย</p>	<p>101</p>  <p>สาขาและ ศูนย์บริการสินไหม</p>

TOGETHER
WITH YOU
TOWARDS
TOMORROW 

ตลอดระยะเวลา 70 ปี วิริยะประกันภัยได้รับความไว้วางใจจากลูกค้ากว่า 5 ล้านคน
ทั่วประเทศ ให้ทำหน้าที่ดูแลด้านประกันภัย ด้วยความมั่นคง โปร่งใส จริงใจ และเป็นธรรม

เรายังคงมุ่งมั่นที่จะพัฒนาผลิตภัณฑ์และบริการที่หลากหลายและครบวงจร เพื่อตอบสนอง
ทุกความต้องการด้วยศักยภาพการใช้นวัตกรรมรูปแบบใหม่ ความพร้อมของเครือข่าย
ทั่วประเทศ บริการที่สร้างความอบอุ่น และประสบการณ์ที่สร้างสมมาตลอดระยะเวลา
อันยาวนาน

เราพร้อมที่จะเดินเคียงข้างไปด้วยกันกับคนไทย เพื่อหลักประกันที่ยั่งยืน มั่นคง จากวันนี้
เพื่อวันข้างหน้า สู่ออนาคต... ด้วยความเป็นธรรม



ประกันภัย
รถยนต์



ประกันอัคคีภัย
สำหรับที่พักอาศัย
และทรัพย์สินภายในบ้าน



ประกันภัย
อุบัติเหตุ
และสุขภาพ



ประกันภัย
ทางทะเล
และขนส่ง



ประกันภัยทรัพย์สิน
และความรับผิด
สำหรับธุรกิจ

นวัตกรรมการบริการที่ทันสมัยสะดวกรวดเร็ว
เชื่อมโยงเครือข่ายการให้บริการอย่างครบวงจร
เหมือนมีเพื่อนที่ไว้ใจ อยู่เคียงข้างทุกเส้นทาง



Viriyah
Smart Claim
(VSC)





ศูนย์ซ่อมมาตรฐานกว่า
500 แห่งทั่วประเทศ



สาขาและศูนย์บริการ
สินไหมกว่า 149 แห่ง
ทั่วประเทศ





ประกันอัคคีภัยสำหรับที่พักอาศัยและทรัพย์สินภายในบ้าน

คุ้มครองที่พักอาศัยและทรัพย์สินภายในบ้าน มอบความรู้สึกมั่นคง อุ่นใจ ไร้กังวล เพื่อครอบครัวที่คุณรัก



คุ้มค่ากับวงเงินประกัน
ที่คุณเลือกได้



คุ้มครอง
4 ภัยธรรมชาติ



คุ้มครอง
6 ภัยพื้นฐาน



มอบรอยยิ้มและความมั่นใจในทุกย่างก้าวของชีวิต
ด้วยความคุ้มครองอุบัติเหตุและสุขภาพ
จากเครือข่ายโรงพยาบาลทั่วประเทศ



คุ้มครองตลอด
24 ชั่วโมง ทั่วโลก



โรงพยาบาลคู่สัญญา
กว่า 400 แห่ง





ประกันภัยทางทะเลและขนส่ง

ทุกการขนส่งคือความมั่นใจ
ลดความเสี่ยงภัยสินค้าขณะขนส่ง
สู่ทุกจุดหมายด้วยความปลอดภัย



คุ้มครอง
การขนส่ง
ในประเทศ



คุ้มครอง
สินค้านำเข้า
และส่งออก



ประกันภัย
ตัวเรือ



ให้ธุรกิจเดินหน้าไม่มีสะดุดมั่นใจหายห่วง ด้วยความคุ้มครองที่หลากหลาย ปกป้องทั้งอาคาร ทรัพย์สิน และทุกความเสี่ยงของการทำธุรกิจ



คุ้มครองวงเงินประกัน
ที่คุณเลือกได้



คุ้มครอง
3 ภัยพื้นฐาน
และภัยเพิ่มพิเศษ



คุ้มครอง
อาคารสิ่งปลูกสร้าง
และวัตถุต่างๆ





สารจาก กรรมการผู้จัดการ

ปี 2559 นับเป็นปีแห่งความสูญเสียครั้งยิ่งใหญ่สำหรับคนไทยทั้งประเทศ จากประกาศสำนักพระราชวัง เมื่อวันที่ 13 ตุลาคม เรื่องการสวรรคตของพระบาทสมเด็จพระปรมินทรมหาภูมิพลอดุลยเดช ด้วยสำนึกในพระมหากรุณาธิคุณหาที่สุดมิได้ ข้าพระพุทธเจ้า คณะกรรมการ ผู้บริหาร และพนักงานบริษัท วิริยะประกันภัย จำกัด (มหาชน) ขอเจริญรอยตามเบื้องพระยุคลบาท สืบสานพระราชปณิธาน น้อมนำแนวทางตามพระบรมราโชวาท และพระราชดำรัสที่ได้เคยพระราชทานไว้ มาใช้เป็นแนวทางในการดำเนินชีวิต และธุรกิจด้วยสำนึกรับผิดชอบต่อสังคม เพื่อประโยชน์สุขและความเจริญยั่งยืนของประเทศชาติสืบไป และขอ น้อมเกล้า น้อมกระหม่อมถวายพระพรชัยมงคลแด่ สมเด็จพระเจ้าอยู่หัวมหาวชิราลงกรณ บดินทรเทพยวรางกูร ขอพระองค์ทรงพระเจริญยิ่งยืนนาน

ภาพรวมเศรษฐกิจไทยในปี 2559 ปรับตัวดีขึ้นกว่าปีก่อนหน้าเล็กน้อย โดยมีอัตราการเติบโตที่ร้อยละ 3.2 เนื่องจากการบริโภคภายในประเทศ และการใช้จ่ายของภาครัฐเริ่มฟื้นตัว

เช่นเดียวกับธุรกิจประกันวินาศภัย ที่มีอัตราการเติบโตเพิ่มขึ้นเล็กน้อยที่ร้อยละ 1.21 ท่ามกลางสภาวะการแข่งขันที่รุนแรง และปัจจัยท้าทายมากมาย อย่างไรก็ตาม บริษัท วิริยะประกันภัย จำกัด (มหาชน) ยังสามารถดำเนินธุรกิจได้อย่างประสบความสำเร็จ สะท้อนจากการครองส่วนแบ่งตลาดประกันวินาศภัยอันดับ 1 ต่อเนื่องเป็นปีที่ 25 โดยมีอัตราการเติบโตร้อยละ 2.63 นอกจากนี้บริษัทฯ ยังได้รับรางวัลทรงเกียรติอีกหลายรางวัลจากสำนักงานคณะกรรมการกำกับและส่งเสริมการประกอบธุรกิจประกันภัย (คปภ.) ได้แก่ รางวัลเกียรติยศบริษัทประกันวินาศภัยที่มีการบริหารงานดีเด่น รางวัลตัวแทนประกันวินาศภัยคุณภาพดีเด่น รางวัลผู้สำรวจอุบัติเหตุดีเด่น และรางวัลบริษัทประกันวินาศภัยที่มีการส่งเสริมกรมธรรม์ประกันภัยเพื่อประชาชนดีเด่น

การดำเนินงานในรอบปีที่ผ่านมา บริษัทฯ ได้พัฒนาปรับปรุงระบบงานสินไหมและรับประกันภัยทั้งระบบด้วยนวัตกรรมไอที (Digital Transformation) ทำให้บริษัทฯ สามารถบริหารจัดการข้อมูล

และงานต่างๆ ได้อย่างรวดเร็วและมีประสิทธิภาพ ลดขั้นตอนและเวลาการทำงาน ช่วยควบคุมต้นทุนและค่าใช้จ่ายการดำเนินงาน เพิ่มศักยภาพและโอกาสใหม่ๆ ให้กับธุรกิจ เช่น การพัฒนาโปรแกรมบริหารจัดการงานตรวจสอบอุบัติเหตุและการจัดซ่อมโปรแกรมงานรับประกันสาขา โปรแกรมจัดการงานต่ออายุกรมธรรม์ โปรแกรมงานรับประกันสำนักงานตัวแทน โปรแกรมศูนย์ซ่อมมาตรฐาน นอกจากนี้บริษัทฯ ยังได้เสริมความรู้และพัฒนาบุคลากร เพื่อให้มีความพร้อมด้านนวัตกรรมไอทีควบคู่กันไปเพื่อการให้บริการลูกค้าที่สมบูรณ์แบบในยุคดิจิทัล

แนวโน้มการดำเนินงานในปี 2560 ซึ่งเป็นปีที่บริษัทฯ ก้าวสู่วาระการดำเนินธุรกิจครบรอบ 70 ปี นอกเหนือจากการเพิ่มอัตราต่ออายุกรมธรรม์ บริษัทฯ ตั้งเป้าเพิ่มสัดส่วนงานรับประกันภัยนอนมอเตอร์ จากร้อยละ 9 เป็นร้อยละ 10 ด้วยการผสานความร่วมมือกับพันธมิตรทางธุรกิจที่มีความเชี่ยวชาญ และมีเครือข่ายบริการทางการแพทย์ และสุขภาพที่ครบวงจรมีสาขาครอบคลุมทั้งในประเทศไทยและกลุ่มประเทศ AEC

โดยร่วมกันพัฒนาแผนประกันสุขภาพระดับพรีเมียม (V-Total Care) รองรับลูกค้าระดับกลางถึงบนที่ ต้องการการดูแลรักษาสุขภาพแบบวีไอพี นอกจากนี้บริษัทฯ ยังเร่งขยายการรับประกันงานโครงการต่างๆ ที่เป็นงานของพันธมิตรทางธุรกิจ เช่น การรับประกันภัยวิศวกรรม เนื่องจากประเมินว่าประเทศไทยในช่วง 1-5 ปีถัดไป จะถูกขับเคลื่อนด้วยระบบขนส่งและสาธารณูปโภคขั้นพื้นฐาน ขณะเดียวกัน บริษัทฯ ยังเดินหน้าพัฒนาเครื่องมือช่วยพิจารณารับประกันภัย (Underwriting tools) สำหรับงานกลุ่ม Personal Line เพื่อให้ตัวแทน นายหน้ารายย่อยสามารถพิจารณาประกันเบื้องต้นด้วยตัวเองได้อย่างรวดเร็วและมีประสิทธิภาพ ทั้งนี้เพื่อขับเคลื่อนให้ทุกช่องทางการขายบรรลุเป้าหมายที่ตั้งไว้

ในนามคณะกรรมการบริษัทฯ ขอถือโอกาสนี้แสดงความขอบคุณมายังผู้เอาประกันภัย คู่ค้า และพันธมิตรทางธุรกิจทุกท่าน ที่ให้ความไว้วางใจ และสนับสนุนธุรกิจบริษัทฯ อย่างดีเยี่ยมเสมอมา และขอขอบคุณผู้บริหารและพนักงานทุกท่านที่ได้ร่วมกันทุ่มเท

สติปัญญา ความรู้ ความสามารถ ดำเนินงานตามนโยบายและกลยุทธ์ ขับเคลื่อนให้ธุรกิจของบริษัทฯ เจริญก้าวหน้า บรรลุผลสำเร็จตามเป้าหมาย บริษัทฯ จะยังคงมุ่งมั่น ทุ่มเท พัฒนาผลิตภัณฑ์และการบริการอย่างต่อเนื่อง ยึดมั่นในหลักบรรษัทภิบาล ดำเนินธุรกิจโดยคำนึงถึงประโยชน์ของผู้เกี่ยวข้องทุกฝ่าย ควบคู่ไปกับการมีส่วนร่วมขับเคลื่อนเศรษฐกิจ และสร้างหลักประกันที่มั่นคงให้กับประชาชนและประเทศชาติ เพื่อผลักดันให้ทุกภาคส่วนเติบโต ก้าวไกลไปด้วยกันอย่างมั่นคงและยั่งยืน

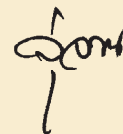

นางสุวพร กองธิว

กรรมการผู้จัดการ



ก้าวแห่ง ความสำเร็จ

2490

3 กุมภาพันธ์ พ.ศ. 2490

บริษัท วิริยะประกันภัย จำกัด จดทะเบียนจัดตั้งบริษัทฯ ครั้งแรก ภายใต้ชื่อ “บริษัท อาเซียพาณิชย์การ จำกัด” ด้วยทุนจดทะเบียน 5 ล้านบาท ให้บริการรับประกันวินาศภัย ในเบื้องต้นเฉพาะการประกันอัคคีภัย และการประกันภัยทางทะเลและขนส่ง

2517

14 มกราคม พ.ศ. 2517

เปลี่ยนชื่อเป็น “บริษัทอาเซีย พาณิชยการ ประกันภัย จำกัด”

2522

16 มกราคม พ.ศ. 2522

ขยายธุรกิจไปสู่การรับประกันภัยรถยนต์ และการรับประกันภัยเบ็ดเตล็ด เพื่อรองรับการขยายตัวทางเศรษฐกิจของประเทศในขณะนั้น และช่วยสร้างหลักประกันความมั่นคงแก่ประชาชนและสังคมไทย โดยบริษัทฯ ได้เปลี่ยนชื่อเป็น “บริษัท วิริยะพานิชประกันภัย จำกัด”

2525

22 กุมภาพันธ์ พ.ศ. 2525

เพื่อให้สอดคล้องกับลักษณะการดำเนินธุรกิจประกันวินาศภัยอย่างเต็มรูปแบบ บริษัทฯ ได้เปลี่ยนชื่ออีกครั้ง เป็น “บริษัท วิริยะประกันภัย จำกัด” ดังที่ใช้อยู่ในปัจจุบัน โดยได้รับการยอมรับและไว้วางใจจากคนไทยและสังคมไทยมาโดยตลอด

2530

ปี พ.ศ. 2530

นับเป็นปีแห่งความภาคภูมิใจ บริษัท วิริยะประกันภัย จำกัด สามารถครองส่วนแบ่งตลาดประกันภัยรถยนต์อันดับ 1 เป็นครั้งแรก และยังคงรักษาอันดับ 1 มาอย่างต่อเนื่องกระทั่งปัจจุบัน

2535

ปี พ.ศ. 2535

บริษัทฯ ประสบความสำเร็จสูงสุดอีกครั้งในตลาดประกันวินาศภัย ด้วยการครองส่วนแบ่งตลาดประกันวินาศภัย รวมทุกประเภทเป็นอันดับ 1 และยังคงรักษาความเป็นที่หนึ่งมาอย่างต่อเนื่องจวบจนปัจจุบัน

2555

1 มิถุนายน พ.ศ. 2555

บริษัทฯ จดทะเบียนเป็นบริษัทมหาชน ภายใต้ชื่อ “บริษัท วิริยะประกันภัย จำกัด (มหาชน)” ตอกย้ำการเป็นบริษัทประกันวินาศภัยอันดับ 1 ที่มีความมั่นคง แข็งแกร่ง ดำเนินธุรกิจด้วยหลักธรรมาภิบาล โปร่งใส และเป็นธรรม

ปัจจุบัน

บริษัท วิริยะประกันภัย จำกัด (มหาชน) คือบริษัทประกันวินาศภัยอันดับหนึ่งของประเทศไทยที่ได้รับความไว้วางใจจากลูกค้ามาอย่างยาวนาน ครองส่วนแบ่งตลาดอันดับหนึ่งที่ย้อยละ 15.71 ติดต่อกันเป็นปีที่ 25 ด้วยมูลค่าเบี้ยประกันภัยรับตรงในปี 2559 ที่สูงถึง 33,272.52 ล้านบาท



โครงสร้าง การบริหาร

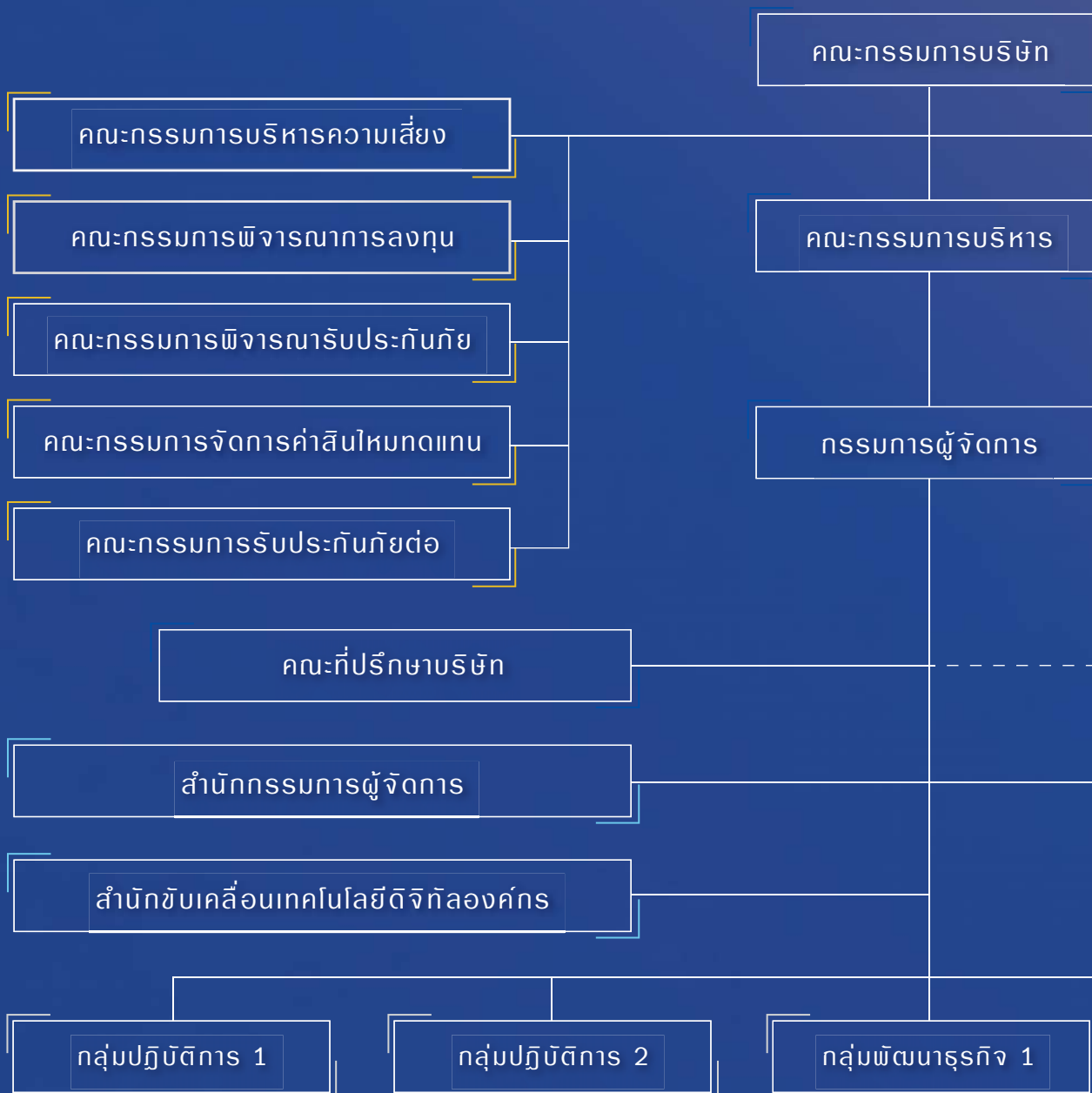

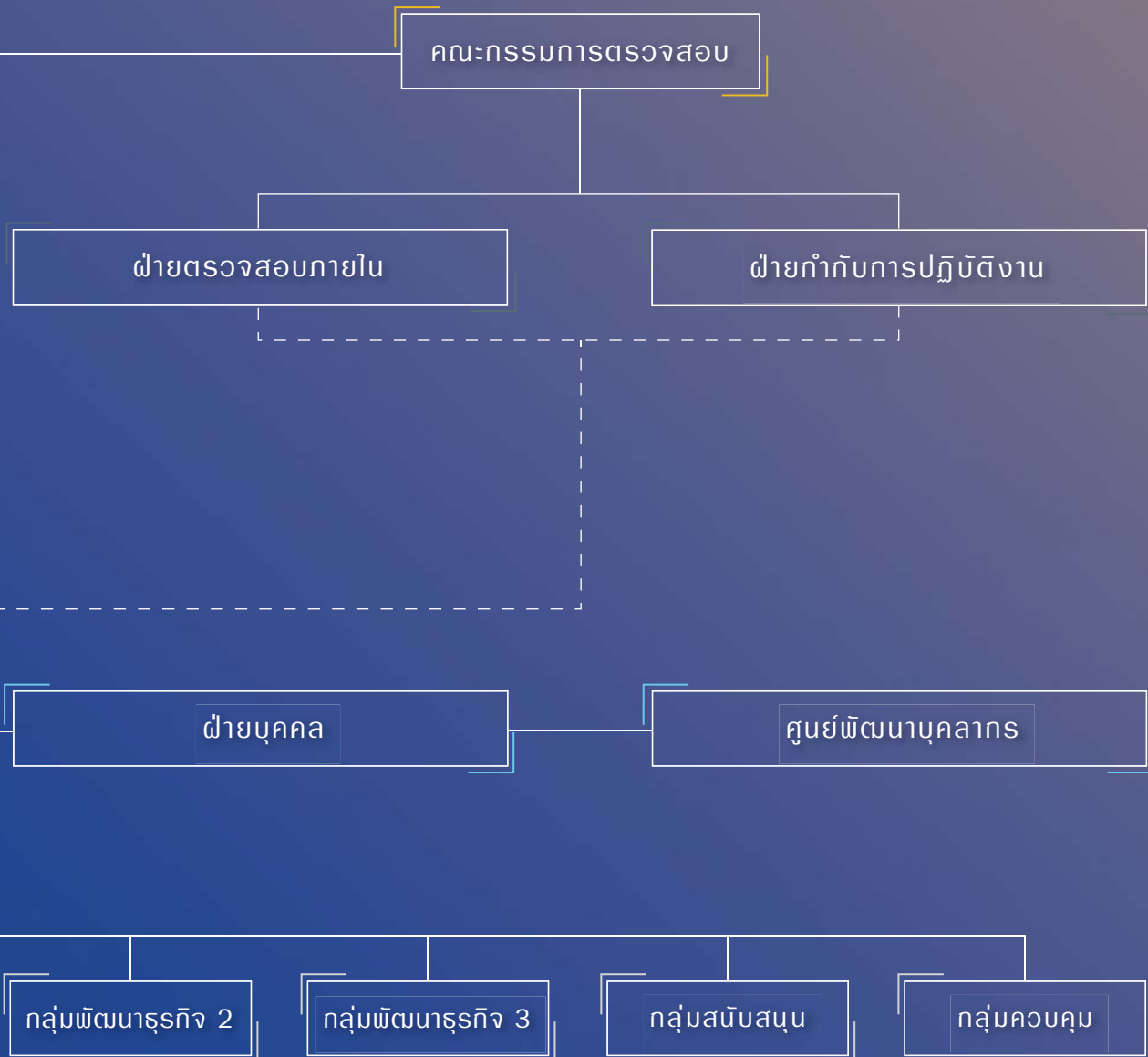



คณะกรรมการ คณะกรรมการบริหาร และคณะผู้บริหาร

คณะกรรมการ

ประธานคณะกรรมการ

นางอรพรรณ พงศ์พิพัฒน์

กรรมการ

นางสุวพร ทองธิว

นางนงลักษณ์ สุนทรวร

นายตุ๊ก วิริยะพันธุ์

นายพิจารณ์ วิริยะพันธุ์

พลตำรวจโทเผ่าไทย ทองธิว

นายอมร ทองธิว

นายประสาน นิลมานัตต์

นายสมชาย สวธานุภาพ

นายบุญเลิศ กุศลเพิ่มพูล

กรรมการอิสระ

นายสุทิน นพเกตุ

นายจำลอง เหมยญวิจิตร

นายจรงค์ดี หน่อชูเวช

นางนาฏยา โล่ธวัชชัย

คณะกรรมการตรวจสอบ

ประธานคณะกรรมการ

นายจรงค์ดี หน่อชูเวช

กรรมการ

นายสมชาย สวธานุภาพ

นายจำลอง เหมยญวิจิตร

นางนาฏยา โล่ธวัชชัย

คณะกรรมการบริหารความเสี่ยง

ประธานคณะกรรมการ

นางสุภัทรา ทองขาว

กรรมการ

นายสมพงษ์ เจียมพานทอง

นายประวิตร สุขสันติสุวรรณ

นายอมร ทองธิว

นายวิญญู อังศุนิตย์

นางสาวสุธาทิพย์ วรกุล

นางนุชนาถ เลาห้ไทยมงคล

นางสาวบังอร จิระวรสุข

นางสาวกานดา วัฒนายิ่งสมสุข

นายกฤษณ์ หิญาชีระนันท์

นายอาจณรงค์ สุจริตวงศานนท์

คณะกรรมการพิจารณาการลงทุน

ประธานคณะกรรมการ

นายธงชัย จีรอลงกรณ์

กรรมการ

นางสาวสุธาทิพย์ วรกุล

นางนุชนาถ เลาห้ไทยมงคล

คณะกรรมการพิจารณารับประกันภัย

ประธานคณะกรรมการ

นายประวีตร สุขสันติสุวรรณ

กรรมการ

นายวิญญู อังศุนิตย์
นางภรธนา วงโรจน์
นางสาวบงอร จิระวรสุข
นายกฤษณ์ วิทยีระนันท์
นายสุเทพ ราชอุปนันท์
นางสาวช่อกาญจน์ มากโฉม
นายวิชชุกร นิลมานัตต์

คณะกรรมการรับประกันภัยต่อ

ประธานคณะกรรมการ

นายธงชัย จีรอลงกรณ์

กรรมการ

นายอมร ทองธิว
นางสุภัทรา ทองขาว
นายประวีตร สุขสันติสุวรรณ
นายวิญญู อังศุนิตย์
นางสาวบงอร จิระวรสุข
นางสาวช่อกาญจน์ มากโฉม

คณะกรรมการจัดการค่าสินไหมทดแทน

ประธานคณะกรรมการ

นายสมพจน์ เจียมพานทอง

กรรมการ

นายพรเทพ วัลลิโถม
นางสุภัทรา ทองขาว
นายสยาม โรหิตเสถียร
นายดลเดช สัจจวีระกุล

คณะกรรมการบริหาร

ประธานกรรมการบริหาร

นายจเร จุฑารัตนกุล

กรรมการบริหาร

นางสุพร ทองธิว
นายตุ๊ก วิริยะพันธุ์
นายประสาน นิลมานัตต์
นายธงชัย จีรอลงกรณ์

เลขานุการคณะกรรมการบริหาร

นายประวีตร สุขสันติสุวรรณ

คณะที่ปรึกษาบริษัทฯ

พลตำรวจโทเผ่าไทย ทองธิว
นายประสาน นิลมานัตต์
นายบุญเลิศ กุศลเพิ่มพูล
นายสมชาย สวธานุภาพ

คณะผู้บริหาร

กรรมการผู้จัดการ

นางสุพร ทองธิว

กรรมการและผู้ช่วยกรรมการผู้จัดการ

นายอมร ทองธิว

สำนักกรรมการผู้จัดการ

ผู้อำนวยการสำนักกรรมการผู้จัดการ

นางสาววิภัสสร ศรีเจริญ

ฝ่ายกำกับการปฏิบัติงาน

รองกรรมการผู้จัดการ และผู้จัดการฝ่ายกำกับการปฏิบัติงาน

นางสุภัทรา ทองขาว

สำนักขับเคลื่อนเทคโนโลยีดิจิทัลองค์กร

ผู้ช่วยกรรมการผู้จัดการ

และผู้อำนวยการสำนักขับเคลื่อนเทคโนโลยีดิจิทัลองค์กร

นางสุกัญญา ทวีสุขสิริ

ฝ่ายตรวจสอบภายใน

ผู้จัดการฝ่ายตรวจสอบภายใน

นางสาวมัลลิกา ตติยสถาพร

ฝ่ายบุคคล

ผู้จัดการฝ่ายบุคคล และรักษาการผู้อำนวยการศูนย์พัฒนาบุคลากร

นายอาจณรงค์ สุจริตวงศานนท์

กลุ่มปฏิบัติการ 1**รองกรรมการผู้จัดการ**

นายธงชัย จีรอลงกรณ์

ผู้ช่วยกรรมการผู้จัดการ และรักษาการผู้จัดการ**ฝ่ายรับประกันภัย Non-Motor ด้านรถยนต์**

นายวิญญู อังศุนิธย์

ผู้ช่วยกรรมการผู้จัดการ และรักษาการผู้จัดการ**ฝ่ายรับประกันภัย Non-Motor ด้านประกันภัยทางทะเล**

นางภรธนา วงโรจน์

ผู้ช่วยกรรมการผู้จัดการ และรักษาการผู้จัดการ**ฝ่ายพัฒนาธุรกิจ Non-Motor**

นางวิไล ปรีชาภรณ์

ผู้ช่วยกรรมการผู้จัดการ

นางสาวบังอร จีระวรสุข

ผู้จัดการฝ่ายรับประกันภัย Non-Motor**ด้านอภัยภัยและทรัพย์สินขนาดกลางและขนาดเล็ก**

นางสาววรรณิห์ ตินตะโมระ

ผู้จัดการฝ่ายสินไหมทดแทน Non-Motor**ด้านทรัพย์สินและเบ็ดเตล็ด**

นายเกรียงไกร เอื้อโภคิณธ์

ผู้จัดการฝ่ายรับประกันภัย Non-Motor**ด้านทรัพย์สินและเบ็ดเตล็ด**

นายชากีม เบ็ญราฮีม

ผู้จัดการฝ่ายรับประกันภัย Non-Motor ด้านสุขภาพ

นางสาวณัฐวี วิชาไชย

ผู้จัดการฝ่ายรับประกันภัย Non-Motor**ด้านอุบัติเหตุชีวิตและร่างกาย**

นายเด่นพงศ์ กุณฑิภาณูจน์

กลุ่มปฏิบัติการ 2**รองกรรมการผู้จัดการ**

นายสยาม โรหิตเสถียร

รองกรรมการผู้จัดการ และผู้จัดการ**ฝ่ายปฏิบัติการภาค 6 (ภาคกรุงเทพฯ) ด้านสาขา**

นายดลเดช สัจจวีระกุล

ผู้ช่วยกรรมการผู้จัดการ และผู้จัดการ**ฝ่ายปฏิบัติการภาค 6 (ภาคกรุงเทพฯ)****ด้านศูนย์ปฏิบัติการสินไหมทดแทน**

นายพรเทพ วัลลิโกดม

ผู้จัดการฝ่ายปฏิบัติการภาค 1 (ภาคเหนือ)

นายประสิทธิ์ สุนะชูแสง

ผู้จัดการฝ่ายปฏิบัติการภาค 2 (ภาคตะวันออกเฉียงเหนือ)

นายณัฐพงศ์ บุญเย็น

ผู้จัดการฝ่ายปฏิบัติการภาค 3 (ภาคตะวันออก)

นายจิตต์ ศิริกุล

ผู้จัดการฝ่ายปฏิบัติการภาค 4 (ภาคกลางและภาคตะวันตก)

นายภาณุตร์ เหมัญญประยูร

ผู้จัดการฝ่ายปฏิบัติการภาค 5 (ภาคใต้)

นายเฉลิมเกียรติ ทองตรา

ผู้จัดการฝ่ายลูกค้าสัมพันธ์

นายวิทยา ไชยสุกุมาร

กลุ่มพัฒนาธุรกิจ 1

รองกรรมการผู้จัดการ

นายประวิตร สุขสันติสุวรรณ

ผู้จัดการฝ่ายคณิตศาสตร์ประกันภัย

นางสาวช่อกาญจน์ มากโหม

ผู้จัดการฝ่ายรับประกันภัยรถยนต์

นายสุเทพ ราชอุปนันท์

ผู้จัดการฝ่ายการตลาด

นายกฤษณ์ วิทยชีระนันท์

ผู้จัดการฝ่ายการตลาด (สถาบันการเงิน)

นายธีรวิทย์ หาญเมธีคุณา

ผู้จัดการฝ่ายสื่อสารองค์กร

นางสาวกานดา วัฒนายิ่งสมสุข

ผู้จัดการฝ่ายพัฒนาธุรกิจประกันภัยรถยนต์

นางนิตยา ดอกจันทน์

กลุ่มพัฒนาธุรกิจ 2

รองกรรมการผู้จัดการ รักษาการผู้จัดการ

ฝ่ายมาตรฐานงานศูนย์ปฏิบัติการสินไหมทดแทน

และรักษาการผู้จัดการฝ่ายมาตรฐานงานคดี

คำสินไหมทดแทน

นายสมพงษ์ เจียมพานทอง

ผู้จัดการฝ่ายปฏิบัติการสินไหมทดแทนกลาง

นายทงศักดิ์ ถิ่นศรีนวล

ผู้จัดการฝ่ายกฎหมาย

นายอภิชาติ อุดมวรชาติ

กลุ่มพัฒนาธุรกิจ 3

รองกรรมการผู้จัดการ รักษาการผู้จัดการ

ฝ่ายพัฒนาการตลาดตัวแทน และรักษาการผู้จัดการ

ฝ่ายพัฒนาช่องทางการจำหน่าย

นายดลเดช สัจจวีระกุล

รักษาการผู้อำนวยการศูนย์ฝึกอบรม

และพัฒนานักประกันภัย

นายวินันท์ จตุพรพิทักษ์กุล

กลุ่มสนับสนุน

รองกรรมการผู้จัดการ

และรักษาการผู้จัดการฝ่ายสารสนเทศ

นางสุภัทรา ทองขาว

ผู้จัดการฝ่ายสำนักงาน

นางสาวชัยพฤษ์ อุลูชาฎะ

กลุ่มควบคุม

รองกรรมการผู้จัดการ

นายธงชัย จีรอลงกรณ์

ผู้ช่วยกรรมการผู้จัดการ

และรักษาการผู้จัดการฝ่ายบัญชี

นางสาวสุธาทิพย์ วรรณกุล

ผู้ช่วยกรรมการผู้จัดการ

และรักษาการผู้จัดการฝ่ายการเงิน และการลงทุน

นางนุชนาด เลาห้ไทยมงคล

ผู้จัดการฝ่ายติดตามหนี้สิน

นายธรรมบุญ จิระนภารัตน์



ภาพรวมธุรกิจประกันวินาศภัย ปี 2559 และแนวโน้มปี 2560



ภาพรวมธุรกิจประกันวินาศภัย ปี 2559

ปี 2559 ธุรกิจประกันวินาศภัยไทย มีเบี้ยประกันภัยรับตรงมูลค่า 211,813 ล้านบาท เพิ่มขึ้นจากปีก่อนหน้าร้อยละ 1.21 โดยแบ่งเป็นเบี้ยประกันภัยรถยนต์จำนวน 122,188 ล้านบาท คิดเป็นสัดส่วนร้อยละ 58 ของอุตสาหกรรม และเบี้ยประกันภัยที่ไม่ใช่รถยนต์ (Non-motor) จำนวน 89,625 ล้านบาท โดยเบี้ยประกันภัยรถยนต์มีอัตราการเติบโตร้อยละ 1.46 และเบี้ยประกันภัยที่ไม่ใช่รถยนต์มีอัตราการเติบโตร้อยละ 0.87 สาเหตุหลักจากภาวะเศรษฐกิจที่ยังอยู่ในช่วงเริ่มฟื้นตัว การชะลอโครงการลงทุนในโครงสร้างพื้นฐานของภาครัฐ ซึ่งส่งผลให้การลงทุนภาคเอกชนต้องชะงักตามไปด้วย นอกจากนี้ยอดจำหน่ายรถยนต์ใหม่ในประเทศยังคงปรับตัวลดลงอย่างต่อเนื่อง ซึ่งส่งผลกระทบต่อเบี้ยประกันภัยรถยนต์ซึ่งเป็นผลิตภัณฑ์หลักของธุรกิจ

ในทางกลับกันด้านต้นทุนสินไหมและค่าใช้จ่ายดำเนินงานกลับปรับตัวสูงขึ้นจากต้นทุนค่าแรง ค่าอะไหล่ และค่าสินไหม

ทดแทนบุคคลภายนอก ประกอบกับภาวะการแข่งขันด้านราคาเบี้ยประกันที่รุนแรงมากขึ้น ทำให้ธุรกิจประกันวินาศภัยต้องเร่งปรับตัวสร้างกลยุทธ์ในการแข่งขันที่ยั่งยืนเพื่อหาทางออกให้ธุรกิจ เช่น การลดต้นทุนสินไหม และการดำเนินงานเพิ่มอัตราการทำอายุกรมธรรม์เพิ่มรายได้จากช่องทางการขายใหม่ๆ เป็นต้น

แนวโน้มธุรกิจประกันวินาศภัย ปี 2560

ธุรกิจประกันวินาศภัยปี 2560 มีแนวโน้มการเติบโตไม่ต่ำกว่าร้อยละ 3 เพิ่มขึ้นจากปีก่อนหน้าตามทิศทางการขยายตัวของเศรษฐกิจ จากปัจจัยบวกดังต่อไปนี้ การใช้จ่ายภาครัฐที่เพิ่มขึ้นอย่างต่อเนื่อง โดยเฉพาะโครงการลงทุนโครงสร้างพื้นฐานด้านคมนาคมใหม่ๆ อาทิ โครงการรถไฟรางคู่และรถไฟฟ้าในเขตเมือง การเพิ่มขึ้นอย่างต่อเนื่องของจำนวนนักท่องเที่ยว การบริโภคภาคเอกชนที่สูงขึ้นจากการที่รายได้เกษตรกรปรับตัวดีขึ้น นอกจากนี้ปัจจัยบวกที่ส่งผลโดยตรงต่ออุตสาหกรรมประกันวินาศภัย เช่น แนวโน้มการปรับตัวเพิ่มขึ้นเป็น



ธุรกิจประกันวินาศภัย
มีแนวโน้มการเติบโตไปต่ำกว่า
ร้อยละ 3

2560

แนวโน้มของยอดจำหน่ายรถยนต์ใหม่
มีการปรับตัวเพิ่มขึ้นเป็นบวกครั้งแรกหลังจาก
ติดลบ 4 ปีต่อเนื่อง



คาดว่ายอดจำหน่ายรถยนต์ใหม่
ในประเทศจะเพิ่มขึ้นประมาณ
ร้อยละ 4

บวกครั้งแรกของยอดจำหน่ายรถยนต์ใหม่หลังจากที่ติดลบ 4 ปีต่อเนื่อง ซึ่งคาดว่าจะเพิ่มขึ้นประมาณร้อยละ 4 หรือคิดเป็นจำนวน 800,000 คัน ปัจจัยบวกด้านนโยบายภาครัฐ เช่น การนำระบบประกันภัยเข้ามาบริหารความเสี่ยงให้กับเกษตรกรในโครงการประกันข้าวนาปี ปีการผลิต 2559/2560 ทำให้มีเบี้ยรับประกันภัยเพิ่มขึ้นประมาณ 2,700 ล้านบาท รวมถึงแผนโครงการจัดหาประกันภัยอุบัติเหตุให้ผู้มีรายได้น้อยจำนวน 8 ล้านคน

อย่างไรก็ตาม ในปี 2560 ธุรกิจประกันวินาศภัยไทยจะต้องเผชิญกับความเสี่

งหลายประการด้วยกัน เช่น การรับมือกับสถานการณ์ที่ยากลำบากจากกรณีอัตราเบี้ยประกันภัยที่ลดลงสวนทางกับอัตราค่าสินไหมทดแทนต่อเบี้ยที่ถือเป็นรายได้ ซึ่งมีแนวโน้มสูงขึ้นอย่างต่อเนื่อง สาเหตุจากการแข่งขันที่รุนแรงโดยเฉพาะการประกันภัยรถยนต์ ความพร้อมของระบบเทคโนโลยีภายในของบริษัทประกันภัยและผู้แข่งขันรายใหม่ๆ โดยเฉพาะอย่างยิ่งจากกลุ่มบริษัทที่เป็น 'InsurTech' การเปลี่ยนผ่านสู่ดิจิทัล (Digitisation) ของอุตสาหกรรมประกันภัย โดยมีเทคโนโลยีเข้ามาเปลี่ยนโฉมหน้าตลาดประกันภัย เช่น รถยนต์ไร้คนขับ (Driverless cars) เทคโนโลยีอินเทอร์เน็ตของสรรพสิ่ง (The internet of things)

ปัจจัยความเสี่ยงลำดับถัดมาคือ ภัยคุกคามไซเบอร์ (Cyber risks) ซึ่งมาจากความกังวลที่เพิ่มขึ้นจากการถูกโจมตีของบริษัทประกันภัยและต้นทุนที่เกิดจากการรับประกันภัยจากอาชญากรรมคอมพิวเตอร์ นอกจากนี้ยังมีปัจจัยเสี่ยงด้านกฎระเบียบข้อบังคับของภาครัฐที่อาจส่งผลกระทบต่อต้นทุนของธุรกิจสูงขึ้น

ทั้งหมดนี้คือแนวโน้มอุตสาหกรรมประกันวินาศภัยในปี 2560 ที่ผู้ประกอบการต้องเตรียมรับมือด้วยความพร้อมเพื่อก้าวสู่การเป็นธุรกิจประกันภัยที่เติบโตอย่างแข็งแกร่ง และยั่งยืน



การดำเนินงาน และความสำเร็จในปี 2559



“รางวัลเกียรติยศบริษัท
ประกันวินาศภัยที่มีการบริหาร
งานดีเด่น” จาก คปภ.
4 รางวัล



ประกันภัยสุขภาพและอุบัติเหตุ
ส่วนบุคคล **อุ่นใจรักษ์**

1. ครองส่วนแบ่งตลาดประกัน วินาศภัยอันดับหนึ่ง ติดต่อกัน เป็นปีที่ 25

บริษัทฯ ครองส่วนแบ่งตลาดประกัน
วินาศภัยอันดับหนึ่ง ต่อเนื่องเป็น
ปีที่ 25 คิดเป็นส่วนแบ่งตลาด
ร้อยละ 15.71 เบี้ยประกันภัยรับตรง
รวมทั้งสิ้น 33,272.52 ล้านบาท

2. ได้รับ “รางวัลเกียรติยศบริษัท ประกันวินาศภัยที่มีการบริหาร งานดีเด่น” ประจำปี พ.ศ.2558 จากสำนักงานคณะกรรมการกำกับ และส่งเสริมการประกอบธุรกิจ ประกันภัย (คปภ.)

นับเป็นเกียรติยศและความภาค
ภูมิใจสูงสุดของบริษัทฯ ที่ได้รับมอบ
รางวัลอันทรงเกียรติจาก คปภ.
มากถึง 4 รางวัล ได้แก่ รางวัล
เกียรติยศบริษัทประกันวินาศภัย
ที่มีการบริหารงานดีเด่น รางวัล
ตัวแทนประกันวินาศภัยคุณภาพ

ดีเด่น รางวัลผู้สำรวจอุบัติเหตุดีเด่น
และรางวัลบริษัทประกันวินาศภัย
ที่มีการส่งเสริมกรมธรรม์ประกันภัย
เพื่อประชาชนดีเด่น

3. พัฒนาผลิตภัณฑ์ประกันภัยใหม่ ที่เหมาะสมกับความเสี่ยงภัยของ ลูกค้า

**ประกันภัยสุขภาพและอุบัติเหตุ
ส่วนบุคคล อุ่นใจรักษ์**

ปัจจุบันค่าใช้จ่ายในการรักษาที่
โรงพยาบาลเอกชน มีค่าใช้จ่ายที่สูง
และมีรายละเอียดปลีกย่อยมากมาย
วิริยะประกันภัยจึงออกผลิตภัณฑ์
ประกันภัยอุ่นใจรักษ์ เพื่อมอบความ
คุ้มครองที่เหนือกว่าด้วยผลประโยชน์
ที่เพิ่มขึ้น คุ้มครองทั้งอุบัติเหตุและ
เจ็บป่วยแบบเหมาจ่าย รับความ
คุ้มครองเพิ่ม 10% เมื่อเข้ารับการ
รักษาที่โรงพยาบาลกรุงเทพ และ
โรงพยาบาลในเครือข่าย BDMS
พร้อมบริการเคลื่อนย้ายผู้ป่วยฉุกเฉิน
ในต่างประเทศวงเงิน 1 ล้านบาท

ประกันภัยการเดินทางต่างประเทศ V-Travel

คนไทยนิยมเดินทางไปต่างประเทศมากขึ้นเรื่อยๆ ไม่ว่าจะเพื่อการท่องเที่ยว การทำงาน หรือเพื่อการศึกษาระยะสั้นๆ บริษัทฯ จึงออกผลิตภัณฑ์นี้เพื่อรองรับความต้องการของลูกค้าที่ต้องการความมั่นใจในระหว่างการเดินทางต่างประเทศอันอาจเกิดเหตุการณ์ที่ไม่คาดฝันไม่ว่าจะเป็นอุบัติเหตุหรือความเจ็บป่วย ความรับผิดชอบทางกฎหมาย การใช้บริการฉุกเฉินทางการแพทย์ และเพื่อรองรับการยื่นขอวีซ่า รวมทั้งกลุ่มประเทศเซงเก้น

4. โครงการที่เข้าร่วมกับสำนักงานคณะกรรมการกำกับและส่งเสริมการประกอบธุรกิจประกันภัย (คปภ.)

ประกันภัยอุบัติเหตุเพื่อคนพิการ สำหรับรายย่อย (ไมโครอินชัวร์نس)

เป็นโครงการที่ สำนักงานคณะกรรมการกำกับและส่งเสริมการประกอบธุรกิจประกันภัย (คปภ.)

จัดทำขึ้นเพื่อส่งเสริมให้ประชาชน โดยเฉพาะผู้พิการได้มีโอกาสเข้าถึงระบบประกันภัยและใช้เป็นเครื่องมือเพื่อบริหารความเสี่ยงในชีวิตและครอบครัวของตนเองได้อย่างเหมาะสม ซึ่งจะเป็นการส่งเสริมคุณภาพชีวิตที่ดีของผู้พิการในการดำเนินชีวิตต่อไป ซึ่งออกแบบกรมธรรม์มาเพื่อรองรับความพิการ 3 กลุ่ม คือ กลุ่มคนพิการทางการมองเห็น กลุ่มคนพิการทางการได้ยินหรือสื่อความหมาย และกลุ่มคนพิการทางการเคลื่อนไหวหรือร่างกาย ด้วยเบี้ยประกันเพียง 300 บาทต่อปี

ประกันภัยคุ้มครองผู้พักในหอพัก

สำนักงานคณะกรรมการกำกับและส่งเสริมการประกอบธุรกิจประกันภัย (คปภ.) ได้ร่วมกับสมาคมประกันวินาศภัย และกรมกิจการเด็กและเยาวชน กระทรวงพัฒนาสังคมและความมั่นคงของมนุษย์ จัดทำกรมธรรม์ประกันภัยคุ้มครองผู้พักในหอพัก เพื่อคุ้มครองชีวิต ร่างกาย และทรัพย์สินของผู้พัก

โดยมุ่งเน้นให้ความคุ้มครองผู้พักขณะเริ่มเข้าพักครั้งแรกมีอายุไม่เกิน 25 ปี และอยู่ระหว่างการศึกษาศึกษาในสถานศึกษาระดับไม่สูงกว่าปริญญาตรี ไม่ว่าจะพักอยู่ในหอพักสถานศึกษา หรือหอพักเอกชน ด้วยเบี้ยประกัน 24 บาท/คน/ปี

5. เพิ่มจำนวนสาขา และศูนย์บริการ สินไหม

เพื่อให้ลูกค้าวิริยะประกันภัยทุกท่านได้รับการบริการที่สะดวก รวดเร็ว มีคุณภาพ บริษัทฯ มีนโยบายชัดเจนในการเพิ่มจำนวนสาขาและศูนย์บริการสินไหมอย่างต่อเนื่องให้ครอบคลุมทุกพื้นที่สำคัญทั่วประเทศ เพื่อให้ลูกค้าสามารถเข้าถึงบริการได้ง่าย สะดวก รวดเร็ว ปัจจุบันวิริยะประกันภัยมีจำนวนสาขาและศูนย์บริการสินไหมจำนวน 149 แห่ง กระจายครอบคลุมพื้นที่ 70 จังหวัดทั่วประเทศ โดยในปี 2559 ที่ผ่านมา บริษัทฯ เปิดสาขาและศูนย์บริการสินไหมเพิ่มเติมจำนวน 7 แห่ง ดังนี้

**สาขาเฉพาะเพื่อบริการสินไหม
ทดแทน รัญบุรี (คลอง 3)**

เลขที่ 5/22 เอ็มปาร์ค ห้องเลขที่
107 หมู่ 2 ถ.รังสิต-นครนายก
ต.บึงยี่โถ อ.รัญบุรี จ.ปทุมธานี
12130

**สาขาเฉพาะเพื่อบริการสินไหม
ทดแทน กัลปพฤกษ์**

เลขที่ 55/87 ซิตี คอนเนค
โซน C-3 หมู่ 8 ถ.กัลปพฤกษ์
แขวงบางขุนเทียน เขตจอมทอง
กรุงเทพฯ 10150

**สาขาเฉพาะเพื่อบริการสินไหม
ทดแทน ลาดพร้าว 71**

เลขที่ 2/4 ซ.นาคนิवास 27
ถ.นาคนิवास แขวงลาดพร้าว
เขตลาดพร้าว กรุงเทพฯ 10230

**สาขาเฉพาะเพื่อบริการสินไหม
ทดแทน ถนนพระยาสุเรนทร์**

เลขที่ 428/30 ถ.พระยาสุเรนทร์
แขวงบางชัน เขตคลองสามวา
กรุงเทพฯ 10510

**สาขาเฉพาะเพื่อบริการสินไหม
ทดแทน ฝาง**

เลขที่ 6/3 หมู่ 9 ถ.โชตนา(เชียงใหม่-
ฝาง) ต.เวียง อ.ฝาง จ.เชียงใหม่
50110

ศูนย์บริการสินไหมทดแทน พิทลุง

เลขที่ 108,108/15 หมู่ 9 ถ.สาย-
เอเซีย ต.ท่ามิหรำ อ.เมืองพิทลุง
จ.พิทลุง 93000

สาขาย่อยหนองบัวลำภู

เลขที่ 320/2 หมู่ 5 ถ.สายวังสะพุง-
อุดรธานี ต.หนองกัยสุนย์ อ.เมือง
หนองบัวลำภู จ.หนองบัวลำภู
39000

**6. เพิ่มขีดความสามารถของระบบ
งาน E-Agency**

บริษัทฯ ได้ปรับปรุงเพิ่มเติมขีดความ
สามารถของระบบงาน E-Agency
หรือระบบงานรับประกันสำหรับ
ตัวแทนให้สามารถรองรับการทำงาน
ของตัวแทนได้อย่างครอบคลุม และ
คล่องตัวมากขึ้น เช่น





- เพิ่ม E-Mail Alert แจ้งไปยังเจ้าหน้าที่รับประกันภัยที่ดูแลงาน พร้อมแนบเอกสารใบคำขอ
- โปรแกรมบันทึกใบคำขอ และโปรแกรมสลักหลัง สามารถแนบไฟล์มากกว่า 1 ไฟล์
- โปรแกรมสลักหลัง เพิ่มรายละเอียดข้อความใน E-Mail แจ้งเตือนมายังเจ้าหน้าที่รับประกันภัยของบริษัท โดยเพิ่มข้อความจากช่องที่ตัวแทนบันทึก

7. iUsinsu EMCS (Electronic Motor Claim Solutions)

เป็นโปรแกรมช่วยเพิ่มประสิทธิภาพการจัดซ่อม ระหว่างบริษัทประกัน และศูนย์ซ่อม ให้มีความถูกต้อง สะดวก รวดเร็วในเรื่องของการประเมินความเสียหาย การคุ้มครองราคา และการอนุมัติจัดซ่อม ช่วยลดขั้นตอนในการตรวจสอบราคา ขจัดปัญหาความล่าช้าในการรอเจ้าหน้าที่ของบริษัทประกัน มาตรวจสภาพรถที่ศูนย์ซ่อม และการจัดอะไหล่ผลิต นอกจากนี้ยังช่วย

ให้การประเมินราคาและความเสียหายเป็นมาตรฐาน บริษัทประกันสามารถควบคุมค่าใช้จ่ายได้อย่างมีประสิทธิภาพ

8. iUsinsu จัดการงานซ่อมอัจฉริยะ : Viriyah Smart Adjuster (VSA)

อีกหนึ่งความภาคภูมิใจในนวัตกรรมด้านสินไหมที่วิริยะประกันภัยได้พัฒนาแอปพลิเคชันบนแท็บเล็ต เพื่อให้เจ้าหน้าที่ประเมินความเสียหายก่อนนัดซ่อมได้อย่างสะดวก รวดเร็ว สามารถพิจารณา ตรวจสอบ เปรียบเทียบ ความเสียหายของรถยนต์ และทรัพย์สิน อนุมัติค่าสินไหมทดแทน และติดตามการจัดซ่อมทุกที่ทุกเวลา ด้วยความรวดเร็ว ถูกต้อง และมีประสิทธิภาพ ลูกค้าจะได้รับงานซ่อมรถยนต์ที่มีคุณภาพภายในระยะเวลาอันรวดเร็ว



ภาพรวม ผลการดำเนินงาน

1. ส่วนแบ่งตลาด และเบี้ยประกันภัยรับตรงรวมทุกประเภท

ส่วนแบ่งตลาดเบี้ยประกันภัยรับตรงรวมทุกประเภทปี 2559

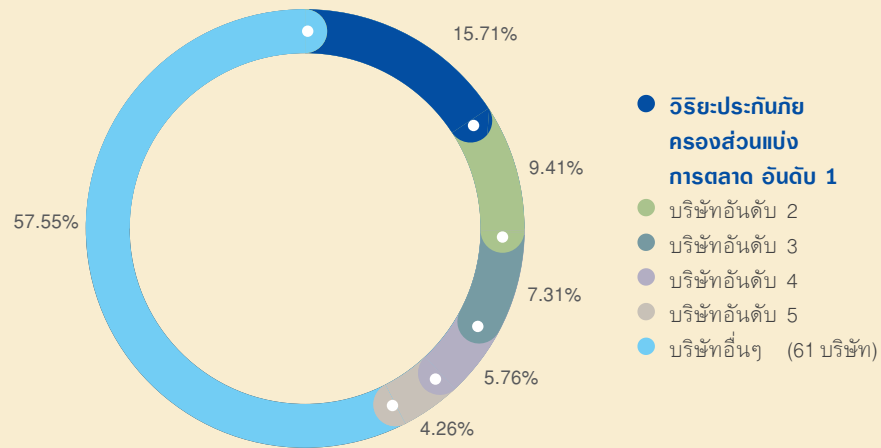

เบี้ยประกันภัยรับตรง รวมทุกประเภทการประกันภัย

บริษัท วิริยะประกันภัย จำกัด (มหาชน) ปี 2555-2559

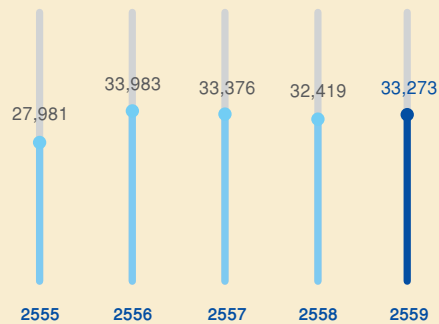

ที่มา : ส่วนวิจัย และสถิติ ศูนย์สารสนเทศ

สำนักงานคณะกรรมการกำกับและส่งเสริมการประกอบธุรกิจประกันภัย

2. ส่วนแบ่งตลาด และเบี้ยประกันภัยรถยนต์

ส่วนแบ่งตลาดเบี้ยประกันภัยรับตรงรถยนต์ ปี 2559

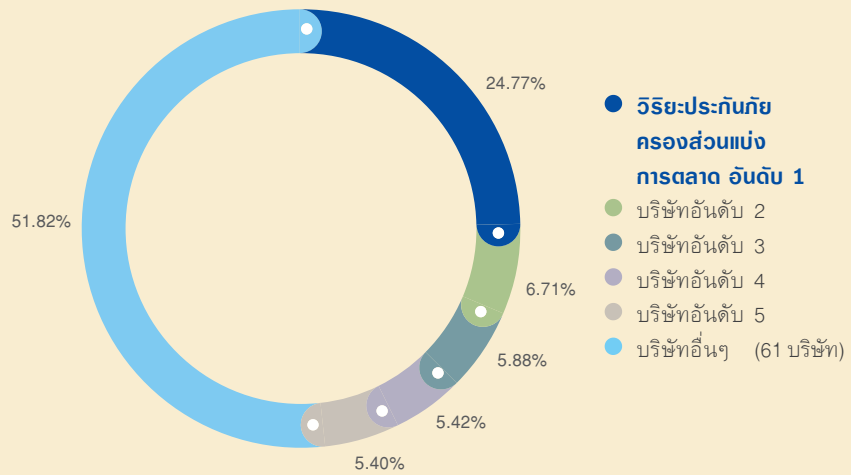

เบี้ยประกันภัยรับตรงรถยนต์

บริษัท วิริยะประกันภัย จำกัด (มหาชน) ปี 2555-2559

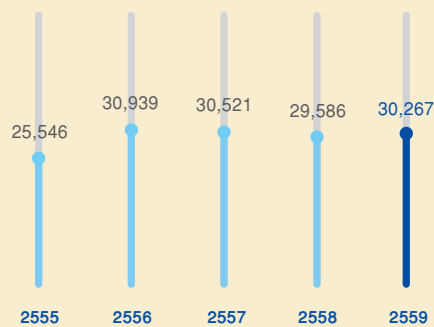

ที่มา : ส่วนวิจัย และสถิติ ศูนย์สารสนเทศ
 สำนักงานคณะกรรมการกำกับและส่งเสริมการประกอบธุรกิจประกันภัย

3. สัดส่วนเบี้ยประกันภัยรับตรงของบริษัทฯ ในรอบ 4 ปี

ประเภท การรับ ประกันภัย	เบี้ย ประกันภัย รับตรง	ปี 2556		ปี 2557		ปี 2558		ปี 2559	
		สัดส่วน การรับ ประกัน	เบี้ย ประกันภัย รับตรง	สัดส่วน การรับ ประกัน	เบี้ย ประกันภัย รับตรง	สัดส่วน การรับ ประกัน	เบี้ย ประกันภัย รับตรง	สัดส่วน การรับ ประกัน	เบี้ย ประกันภัย รับตรง
รถยนต์	30,939.82	91.04%	30,520.98	91.45%	29,585.76	91.26%	30,267.30	90.97%	
อัคคีภัย	256.51	0.75%	251.02	0.75%	262.97	0.81%	270.88	0.81%	
ภัยทางทะเล และขนส่ง	227.78	0.67%	238.09	0.71%	276.01	0.85%	337.74	1.02%	
เบ็ดเตล็ด	2,559.00	7.53%	2,366.15	7.09%	2,293.84	7.08%	2,396.60	7.20%	
รวม	33,983.11	100.00%	33,376.24	100.00%	32,418.58	100.00%	33,272.52	100.00%	

สัดส่วนเบี้ยประกันภัยรับตรงของบริษัทฯ ปี 2559

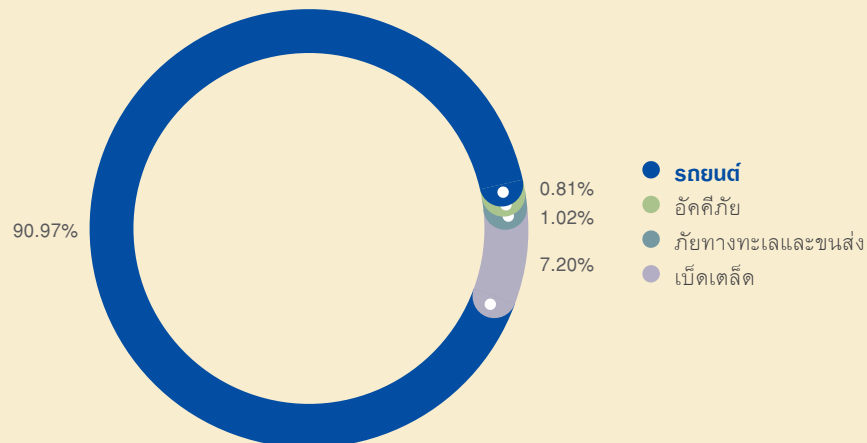

4. ฐานะทางการเงิน และภาพรวมผลการดำเนินงาน

บริษัท วิริยะประกันภัย จำกัด (มหาชน) มีความมั่นคง แข็งแกร่งด้านฐานะทางการเงิน ด้วยทุนจดทะเบียนมูลค่า 2,000 ล้านบาท สินทรัพย์รวม 65,717 ล้านบาท เงินกองทุน 39,915 ล้านบาท เงินกองทุนที่ต้องดำรงตามกฎหมาย 18,766 ล้านบาท และอัตราส่วนเงินกองทุนต่อเงินกองทุนที่ต้องดำรงตามกฎหมาย 212.70%

กำไรสำหรับปี

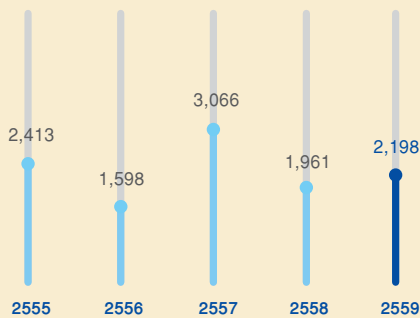

กำไรสะสม

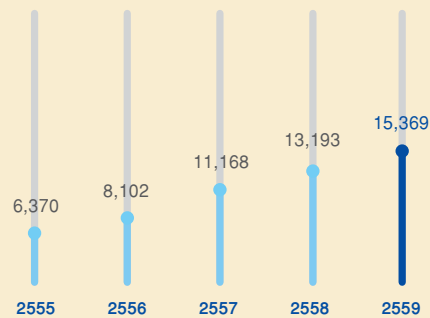

ฐานะการเงิน ณ วันที่ 31 ธ.ค. 2559

(หน่วย : ล้านบาท)

สินทรัพย์รวม	65,717
หนี้สินรวม	33,474
ส่วนของผู้ถือหุ้น	32,243
เงินกองทุน	39,915

ภาพรวมผลประกอบการ ปี 2559

(หน่วย : ล้านบาท)

เบี้ยประกันภัยรับตรง	33,273
เบี้ยประกันภัยรับสุทธิ	32,739
รายได้เบี้ยประกันภัยสุทธิ	32,057
ค่าใช้จ่ายในการรับประกันภัย	28,180
ค่าใช้จ่ายในการดำเนินงาน	3,918
รายได้จากการลงทุนสุทธิ	1,309
กำไรจากเงินลงทุน	144
กำไรก่อนภาษีเงินได้	2,658
ค่าใช้จ่ายภาษีเงินได้	459
กำไรสุทธิ	2,198



ชื่อเสียง ที่ได้รับการยอมรับ



ครองส่วนแบ่งตลาด
อันดับ 1
ต่อเนื่องกว่า 25 ปี



จำนวนสาขา
และศูนย์บริการสินไหม
ครอบคลุมพื้นที่สำคัญ
กว่า 70 จังหวัด
ทั่วประเทศ

ครองส่วนแบ่งตลาดอันดับ 1 ต่อเนื่องกว่า 25 ปี

นับแต่ปี พ.ศ. 2535 เป็นต้นมา บริษัทฯ ครองส่วนแบ่งตลาดประกันวินาศภัย อันดับหนึ่งมาโดยตลอดจวบจนปัจจุบันนับเป็นระยะเวลากว่า 25 ปี โดยในปี 2559 บริษัทฯ ยังสามารถครองส่วนแบ่งตลาดอันดับหนึ่งที่ร้อยละ 15.71 แสดงให้เห็นถึงการตอบรับและสนับสนุนอย่างดีจากลูกค้ากว่า 5 ล้านคนทั่วประเทศ

ฐานะทางการเงินที่มั่นคง

บริษัท วิริยะประกันภัย จำกัด (มหาชน) มั่นคงด้วยจำนวนทุนจดทะเบียน 2,000 ล้านบาท (ชำระเต็มมูลค่า) สินทรัพย์รวม 65,717 ล้านบาท และเงินกองทุน ณ 31 ธ.ค. 2559 มูลค่า 39,915 ล้านบาท

ดำเนินธุรกิจบนพื้นฐานของจริยธรรม และคุณธรรมที่ดี

นับเป็นระยะเวลายาวนานกว่า 70 ปีที่บริษัทฯ สร้างสมประสบการณ์ด้านการประกันภัย จนมีชื่อเสียงเป็นที่ยอมรับและได้รับความเชื่อถือไว้วางใจจากลูกค้า คู่ค้า และตัวแทนทั่วประเทศ ทั้งในด้านคุณภาพการบริการ ความคุ้มครองที่คุ้มค่า การดำเนินงานที่โปร่งใส ยึดหลัก “ความเป็นธรรม คือนโยบาย” มาอย่างต่อเนื่อง มุ่งมั่นทำหน้าที่ช่วยกระจายความเสี่ยงให้กับคนในสังคม ด้วยความซื่อสัตย์ ตรงไปตรงมา คำนึงถึงประโยชน์ของทุกฝ่าย เพื่อจุดมุ่งหมายให้สังคมไทยเจริญก้าวหน้าอย่างมั่นคง บนรากฐานการประกันภัยที่แข็งแกร่ง

จำนวนสาขา และศูนย์บริการสินไหม ครอบคลุมพื้นที่สำคัญ กว่า 70 จังหวัด ทั่วประเทศ

ไม่ว่าจะอยู่ที่ไหนของประเทศไทย ลูกค้าวิริยะประกันภัยอุ่นใจด้วยจำนวนสาขา และศูนย์บริการสินไหม จำนวน 149 แห่ง ครอบคลุมพื้นที่สำคัญกว่า 70 จังหวัด ทั่วประเทศ และจะยังคงเดินทางขยายศูนย์บริการสินไหมเพิ่มขึ้นอย่างต่อเนื่องทุกปี เพื่อให้ลูกค้าได้รับการบริการที่สะดวก รวดเร็ว และทั่วถึง

คุณภาพงานซ่อมรถที่วางใจได้ จากศูนย์ซ่อมมาตรฐานวิริยะ-ประกันภัย กว่า 500 แห่งทั่วประเทศ

แตกต่างอย่างเหนือกว่ากับมาตรฐานงานซ่อมที่ครบถ้วนทุกด้าน ดังนี้

มาตรฐานการซ่อมสี

ด้วยระบบสี 2K หรือสีแห้งซ้ำเต็มระบบ จากประเทศเยอรมัน ผ่านการอบสีด้วยห้องอบสีที่ได้มาตรฐาน เพื่อให้สีรถยนต์เงางาม ทนทานต่อสารเคมี แสงแดด และการกัดกร่อนจากสภาพแวดล้อม

มาตรฐานการซ่อมตัวถัง

ด้วยอุปกรณ์และเครื่องตั้งตัวถังมาตรฐานสูง ทำให้โครงสร้างและชิ้นส่วนรถยนต์กลับสู่สภาพเดิม

มาตรฐานอะไหล่รถยนต์

รวดเร็วและแม่นยำกับบริการจัดหาอะไหล่ดีมีคุณภาพ โดย บริษัท วิริยะซัพพลาย จำกัด

มาตรฐานบริการ

รับประกันคุณภาพงานซ่อม

รถยนต์ทุกคันที่ผ่านการซ่อมโดยศูนย์ซ่อมมาตรฐานวิริยะประกันภัย จะได้รับประกันคุณภาพงานซ่อมเป็นระยะเวลา 1 ปี เพื่อให้ลูกค้าเกิดความมั่นใจในคุณภาพงานซ่อม

มาตรฐานบริการเสริม

สะดวกสบายกว่าด้วยบริการ

รถสำรองใช้ขณะนำรถยนต์เข้าซ่อม

กรณีรถยนต์เกิดอุบัติเหตุและมีคู่กรณีติดต่อสอบถามข้อมูลเพิ่มเติมและสำรอง

รถลวงหน้าได้ที่ศูนย์ซ่อมมาตรฐานใกล้บ้าน

การบริการที่สะดวกรวดเร็ว

ด้วยบริการ 24 ชั่วโมง

จากศูนย์ลูกค้าสัมพันธ์

วิริยะ-ประกันภัย

ศูนย์ลูกค้าสัมพันธ์วิริยะประกันภัย ให้บริการรับแจ้งอุบัติเหตุ และบริการข้อมูลการรับประกันภัยและสินไหมทุกวัน ตลอด 24 ชั่วโมง ผ่านสายด่วนหมายเลข 1557 สะดวก รวดเร็ว ไม่ต้องรอสาย ด้วยจำนวนคู่สาย กว่า 60 คู่สาย ให้บริการครบวงจร ตั้งแต่การรับแจ้งอุบัติเหตุ บริการตอบคำถามด้านการทำประกันภัย และงานสินไหมต่างๆ บริการตรวจสอบข้อมูล และติดตามงานซ่อมรวมถึงบริการรับคำติชมในการให้บริการ

ได้รับการยอมรับอย่างกว้างขวาง

ด้วยรางวัลมากมายจากสถาบัน

ที่มีชื่อเสียงทั้งในและต่างประเทศ

รางวัลเกียรติยศบริษัทประกัน

วินาศภัยที่มีการบริหารงานดีเด่น

ประจำปี พ.ศ.2558

นับเป็นรางวัลทรงเกียรติสูงสุดในอุตสาหกรรมประกันภัย เพราะเป็นรางวัล

ที่สำนักงานคณะกรรมการกำกับและส่งเสริมการประกอบธุรกิจประกันภัย (คปภ.) ได้พิจารณามอบให้กับบริษัทประกันภัยที่มีการบริหารงานดีเด่น อันดับ 1 ติดต่อกัน 3 ครั้ง โดย บริษัท วิริยะประกันภัย จำกัด (มหาชน) ได้รับมอบรางวัลดังกล่าวติดต่อกันเป็นปีที่ 4 (ปีพ.ศ. 2555-2558) ในฐานะเป็นบริษัทที่มีการพัฒนาคุณภาพการบริการและการบริหารงานดีเด่น ยึดหลักธรรมาภิบาล มีฐานะการเงินแข็งแกร่ง ตลอดไปถึงสร้างสรรค์คุณประโยชน์ต่อสังคมส่วนรวม

รางวัล TCC BEST AWARD

โครงการประกาศเกียรติคุณจรรยาบรรณดีเด่นหอการค้าไทย จัดโดยสภาหอการค้าไทย เพื่อเชิดชูเกียรติแก่ภาคธุรกิจเอกชนไทยที่ดำเนินธุรกิจโดยใช้หลักจรรยาบรรณให้เกิดการยอมรับ เชื่อถือและศรัทธาแก่สังคม ภายใต้การดำเนินงานของคณะกรรมการธรรมาภิบาล โดยบริษัท วิริยะประกันภัย จำกัด (มหาชน) ได้รับโล่ประกาศเกียรติคุณจรรยาบรรณดีเด่น จากสภาหอการค้าไทยในฐานะเป็นองค์กรที่บริหารงานอย่างมีบรรษัทภิบาล ตามหลักจรรยาบรรณหอการค้าไทย

รางวัลศูนย์รับเรื่องร้องเรียน และแก้ไขปัญหาให้กับผู้บริโภคดีเด่น ประจำปี 2558

บริษัท วิริยะประกันภัย จำกัด (มหาชน) ได้รับรางวัล “ศูนย์รับเรื่องร้องเรียนและแก้ไขปัญหาให้กับผู้บริโภคดีเด่นประจำปี 2558” จัดโดยสำนักงานคณะกรรมการคุ้มครองผู้บริโภค (สคบ.) จากการที่บริษัทฯ มีการบริหารจัดการรับเรื่องร้องเรียนและแก้ไขปัญหาให้แก่ผู้บริโภคได้อย่างมีประสิทธิภาพ มีกระบวนการให้บริการลูกค้าที่ได้มาตรฐาน ตลอดจนมีการวัดผลวิเคราะห์และปรับปรุงการให้บริการอย่างต่อเนื่องภายใต้หลักเกณฑ์ของสถาบันรับรองมาตรฐานไอเอสโอ ร่วมกับสำนักงานคณะกรรมการคุ้มครองผู้บริโภค (สคบ.)

รางวัล WORLD FINANCE INSURANCE AWARDS 2016

นับเป็นปีที่ 7 (ปี ค.ศ.2009 และปีค.ศ. 2011-2016) ที่บริษัท วิริยะประกันภัย จำกัด (มหาชน) ได้รับมอบรางวัลอันทรงเกียรติจาก “World Finance” นิตยสารทางการเงินที่มีชื่อเสียงระดับโลกของประเทศอังกฤษ ซึ่งได้ทำการสำรวจความคิดเห็นจากนักธุรกิจและผู้อ่านทั่วโลกคัดเลือกให้วิริยะประกันภัยเป็นบริษัทประกันวินาศภัยแห่งเดียวของประเทศไทยที่ได้รับรางวัล “Insurance Company of the Year” ณ London Stock Exchange ประเทศอังกฤษ

รางวัล THE BEST INSURANCE COMPANY AWARD

รางวัลบริษัทประกันภัยรถยนต์อันดับ 1 ติดต่อกัน 13 ปี (ปีพ.ศ.2547-2559) ในงาน Bangkok International Motor Show ครั้งที่ 37 ซึ่งได้รับการคัดเลือกอย่างเป็นทางการจากผู้ทรงคุณวุฒิจากสมาคมวิศวกรรมยานยนต์ไทย, สมาคมผู้สื่อข่าวรถยนต์และรถจักรยานยนต์ไทย, ราชยานยนต์แห่งประเทศไทย และบริษัท กรังด์ปรีซ์อินเตอร์เนชั่นแนล จำกัด แสดงถึงบริษัท วิริยะประกันภัย จำกัด (มหาชน) คือผู้นำด้านประกันภัยรถยนต์อันดับหนึ่งของประเทศ

รางวัล THAILAND'S MOST ADMIRED BRAND 2016

รางวัล “Thailand's Most Admired Brand 2016” ติดต่อกัน 13 ปี (ปีค.ศ. 2004-2016) จากนิตยสาร BrandAge นิตยสารการตลาดที่มีชื่อเสียงของประเทศไทย ได้ทำการสำรวจความคิดเห็นของประชาชนทั่วประเทศในหัวข้อ “Thailand's Most Admired Brand & Why We Buy” ถือเป็นผลสำรวจที่สะท้อนความคิดเห็นและพฤติกรรมของประชากรไทยทั่วประเทศในการตัดสินใจซื้อสินค้าและบริการ ซึ่งผลสำรวจระบุว่า “บริษัท วิริยะประกันภัย จำกัด



(มหาชน) เป็นบริษัทประกันวินาศภัยที่ประชาชนให้ความเชื่อถือไว้วางใจเป็นอันดับหนึ่งของประเทศไทย”

รางวัล ตัวแทนประกันวินาศภัย คุณภาพดีเด่น ประจำปี 2558

ตัวแทนของบริษัท วิริยะประกันภัย จำกัด (มหาชน) ได้รับการคัดเลือกให้เข้ารับ รางวัลตัวแทนประกันวินาศภัยคุณภาพดีเด่น ประจำปี 2558 เป็นรางวัลที่สำนักงานคณะกรรมการกำกับและส่งเสริมการประกอบธุรกิจประกันภัย (คปภ.) ได้พิจารณามอบให้กับตัวแทน



ที่มีคุณภาพ โดยพิจารณาจากประสิทธิภาพด้านการปฏิบัติงาน การพัฒนาตนเอง และการบำเพ็ญประโยชน์ให้กับสังคม ซึ่งได้แก่

1. **คุณชนิษฐา หมุดธรรม**
ตัวแทนประกันวินาศภัยของบริษัทฯ จากสาขาอะเซียงเทรา
2. **คุณภมรรัตน์ อดทน**
ตัวแทนประกันวินาศภัยของบริษัทฯ จากสาขาระยอง
3. **คุณสมจิตร จันทรางกูร**
ตัวแทนประกันวินาศภัยของบริษัทฯ จากสาขานครสวรรค์

รางวัล บริษัทประกันวินาศภัย ที่มีการส่งเสริมกรมธรรม์ประกันภัย เพื่อประชาชนดีเด่น ประจำปี 2558

โครงการประกันภัยสำหรับรายย่อย “ประกันภัย 200” เกิดจากความร่วมมือกันของสำนักงานคณะกรรมการกำกับและส่งเสริมการประกอบธุรกิจประกันภัย (คปภ.) สมาคมประกันชีวิตไทย และสมาคมประกันวินาศภัยไทย เพื่อต้องการให้ประชาชนได้รับความคุ้มครองขั้นพื้นฐาน ด้วยอัตราเบี้ยประกันภัยราคาถูกและสามารถหาซื้อได้ง่าย บริษัท วิริยะประกันภัย จำกัด (มหาชน) ได้รับการคัดเลือกให้เข้ารับรางวัลบริษัทประกันวินาศภัยที่มีการส่งเสริมกรมธรรม์ประกันภัยเพื่อประชาชนดีเด่นต่อเนื่องเป็นปีที่ 3 (ปีพ.ศ.2556-2558) โดยพิจารณาจากการให้ความร่วมมือตั้งแต่การออกแบบกรมธรรม์ ขยายช่องทางการจำหน่ายกรมธรรม์ จัดกิจกรรม ประชาสัมพันธ์ และส่งเสริมสนับสนุนให้ประชาชนมีการทำประกันภัยสำหรับรายย่อย

รางวัล BEST SURVEYOR AWARD 2016 (BSA)

โครงการ “ผู้สำรวจอุบัติเหตุรถยนต์ดีเด่น” ประจำปี 2559 Best Surveyor Award 2016 (BSA) เป็นโครงการที่สำนักงานคณะกรรมการกำกับและส่งเสริมการประกอบธุรกิจประกันภัย (คปภ.) สมาคมประกันวินาศภัยไทย

และคณะกรรมการประกันภัยยานยนต์จัดขึ้น เพื่อยกระดับการให้บริการด้านการจัดการสินไหมทดแทนในธุรกิจประกันภัย เพื่อพัฒนาบุคลากรในธุรกิจประกันภัยให้เป็นมืออาชีพในด้านบริการ รวมถึงสร้างความน่าเชื่อถือ และความประทับใจแก่ผู้ใช้บริการ สร้างความภาคภูมิใจในวิชาชีพผู้สำรวจอุบัติเหตุด้านประกันภัยรถยนต์ ตลอดจนเพื่อเป็นการสร้างภาพลักษณ์ที่ดีต่อธุรกิจประกันภัย ซึ่งบริษัท วิริยะประกันภัย จำกัด (มหาชน) ได้รับรางวัลต่อเนื่องเป็นปีที่ 4 (ปีพ.ศ.2556-2559) โดยในปีนี้ บริษัทฯ สามารถคว้ารางวัลมาได้ 5 รางวัลด้วยกันคือ

1. **นายยุรพันธ์ ดุษณีย์**
เจ้าหน้าที่ตรวจสอบอุบัติเหตุ
ศูนย์ฯ ลพบุรี ได้รับรางวัลชนะเลิศ
2. **ว่าที่ร้อยตรีเจริญชัย ขวัญมี**
เจ้าหน้าที่ตรวจสอบอุบัติเหตุ
ศูนย์ฯ จันทบุรี ได้รับรางวัล
รองชนะเลิศ อันดับ 1
3. **นายอนุชัย นิคมชูทอง**
เจ้าหน้าที่ตรวจสอบอุบัติเหตุ
ศูนย์ฯ เกาะสมุย ได้รับรางวัล
รองชนะเลิศ อันดับ 2
4. **นายสรายุทธ ฝอยทอง**
เจ้าหน้าที่ตรวจสอบอุบัติเหตุ
ศูนย์ฯ สุขาภิบาล3 ได้รับรางวัลชมเชย
5. **นายอดิพันธ์ หนูแก้ว**
เจ้าหน้าที่ตรวจสอบอุบัติเหตุ
ศูนย์ฯ พัทลุง ได้รับรางวัลชมเชย



กิจกรรม CSR ขององค์กร

วิริยะประกันภัย เพื่อสังคม



ด้านการรณรงค์
ความปลอดภัย
บนท้องถนน



ด้าน
การศึกษา



ด้านการอนุรักษ์
สิ่งแวดล้อม



ด้านเศรษฐกิจ
พอเพียง



ด้านศาสนา
และวัฒนธรรม



ด้านการแพทย์
และสาธารณสุข

บริษัท วิริยะประกันภัย จำกัด (มหาชน) เป็นองค์กรธุรกิจประกันภัยที่เปี่ยมไปด้วยสำนึกสาธารณะ (Public Mind) นอกเหนือจากความมุ่งมั่นในการทำหน้าที่สร้างความมั่นคงปลอดภัยในชีวิตและทรัพย์สินแก่ประชาชน และสังคมไทยแล้ว บริษัทฯ ยังยึดมั่นในอุดมการณ์แห่งการแบ่งปันและสร้างสรรค์ประโยชน์แก่สังคมไทยด้วยกิจกรรมและโครงการสาธารณประโยชน์เพื่อสังคมไทยอย่างจริงจังและต่อเนื่องตั้งเจตนารมณ์ของผู้ก่อตั้งที่ว่า

**“ทำธุรกิจเพื่อสังคมที่ดีกว่า
ไม่ใช่เพื่อหวังประโยชน์ส่วนตน
โดยไม่สนใจผลกระทบต่อสังคม
ธุรกิจที่ดีต้องมีกำไร แต่ต้องมีขอบเขต
มีคุณธรรม เกิดประโยชน์
และไม่เอา रिัดเอาเปรียบกัน”**

เล็ก วิริยะพันธุ์

ผู้ก่อตั้ง บริษัท วิริยะประกันภัย จำกัด (มหาชน)



01-03 ด้านการรณรงค์ความปลอดภัยบนท้องถนน
 04-05 ด้านการศึกษา

บริษัท วิริยะประกันภัย จำกัด (มหาชน) ได้ริเริ่มและสนับสนุนกิจกรรมเพื่อสังคมในหลากหลายมิติ ทั้งด้านการจัดทำโครงการฝึกภาคีเครือข่าย ตลอดไปถึงการสนับสนุนหน่วยงานต่างๆ ทั้งภาครัฐ ภาคเอกชน และประชาสังคม โดยอยู่ในกรอบทั้ง 6 ด้าน คือ ด้านการรณรงค์ความปลอดภัยบนท้องถนน ด้านการศึกษา ด้านการอนุรักษ์สิ่งแวดล้อม ด้านเศรษฐกิจพอเพียง ด้านศาสนาและวัฒนธรรม และด้านการแพทย์และสาธารณสุข โดยมีรายละเอียดดังนี้

ด้านการรณรงค์ความปลอดภัยบนท้องถนน

นับเป็นเวลายาวนานกว่า 2 ทศวรรษ ที่บริษัท วิริยะประกันภัย จำกัด (มหาชน) ได้ให้ความสำคัญในการรณรงค์ความปลอดภัยบนท้องถนนอย่างจริงจังและต่อเนื่องด้วยรูปแบบกิจกรรมที่หลากหลายได้แก่

การแก้ไขปัญหาทหารกายภาพ อาทิ โครงการจุดเสี่ยง ร่วมกับ จส.100 พัฒนาแอปพลิเคชัน JS 100 เพื่อบริการบอกจุดเสี่ยง/จุดที่มีสถิติการเกิดอุบัติเหตุสูงบนท้องถนนทั่วประเทศ เป็นต้น

การปลูกจิตสำนึกสร้างวินัยจราจร อาทิ โครงการอบรมเสริมความรู้ให้แก่ผู้ขอรับใบอนุญาตขับรถยนต์ โครงการเมาไม่ขับ เป็นต้น

การส่งเสริมการตรวจสภาพรถยนต์ เพื่อความปลอดภัยในการใช้รถใช้ถนน อาทิ โครงการตรวจรถก่อนใช้เดินทางปลอดภัย โครงการปันน้ำใจช่วยเหลือรถจอดเสียในทาง โครงการรณรงค์ใช้รถใช้ถนนอย่างปลอดภัย เป็นต้น

และอีกหลากหลายโครงการเกี่ยวกับหมวกกันน็อก อาทิ

โครงการโรงเรียนต้นแบบ “วัยใส ใส่ใจ ใส่หมวก” ภายใต้แนวคิดโรงเรียนวังไกลกังวล ร่วมใจปลอดภัย โครงการรักน้อง ต้องใส่หมวก และโครงการรณรงค์การสวมหมวกนิรภัย 100% มหาวิทยาลัยเชียงใหม่ เป็นต้น

ด้านการศึกษา

บริษัทฯ มุ่งหวังให้เยาวชนไทยได้รับโอกาสขั้นพื้นฐานด้านการศึกษาอย่างเท่าเทียมกัน ตลอดจนต้องการให้เยาวชนได้มีทักษะการใช้ชีวิตด้านอื่นๆ ควบคู่กับการเรียนหนังสือ พร้อมทั้งส่งเสริมให้มีพื้นที่ให้เด็กและเยาวชนได้แสดงความสามารถตามความถนัดและความสนใจเพื่อเป็นการเพิ่มขีดความสามารถด้านต่างๆ ด้วยโครงการที่บริษัทฯ ดำเนินการมาอย่างต่อเนื่อง เพื่อให้เกิดการส่งเสริมการศึกษาอย่างยั่งยืน อาทิ โครงการ ก.ไก่ ใส่ตุ้ โครงการมอบทุนการศึกษา โครงการไตรภาคีสร้างบุคลากรช่างซ่อมตัวถัง-สีรถยนต์ โครงการส่งเสริมความรู้ด้านการประกันภัยและรณรงค์ความปลอดภัยทางถนนสู่มหาวิทยาลัย โครงการคลินิกเด็กอารมณ์ดี นอกจากนี้ ยังมีนโยบายให้ฝ่ายปฏิบัติการภาคต่างๆ จัดทำโครงการในพื้นที่โดยมี

จิตอาสาของสาขา และศูนย์บริการสินไหมทั่วประเทศเป็นกำลังสำคัญในการขับเคลื่อน อาทิ โครงการบันน้ำใจจากพี่สู่น้อง โครงการจิตอาสาปันสุขจากพี่สู่น้อง โครงการอุปถัมภ์การเกษตรเพื่ออาหารกลางวัน และโครงการส่งเสริมการศึกษาและปลูกพลังใจนักสู้เด็กพิการ เป็นต้น

ด้านการอนุรักษ์สิ่งแวดล้อม

บริษัท วิริยะประกันภัย จำกัด (มหาชน) มีเจตนารมณ์ที่แน่วแน่ในการเข้ามาเป็นส่วนหนึ่งในการขับเคลื่อนกิจกรรมด้านการอนุรักษ์สิ่งแวดล้อมมาอย่างยาวนาน ทั้งการริเริ่มปลูกจิตสำนึกพนักงานให้เข้าไปเป็นส่วนหนึ่งในการเข้าร่วมกิจกรรมด้านการอนุรักษ์สิ่งแวดล้อม และก่อตั้งกองทุนต่างๆ เพื่อให้สามารถขับเคลื่อนกิจกรรมได้อย่างต่อเนื่องและเกิดความยั่งยืน อาทิ ร่วมก่อตั้งสมาคมเครือข่ายความร่วมมือเพื่อการพัฒนายั่งยืน โครงการयरยนต์เก่า เราขอส่งต่อให้น้องๆ นักเรียนโครงการสร้างฝาย โครงการวิริยะสร้างคอนโดปู เพื่ออนุรักษ์ป่าชายเลน และจัดตั้งกองทุน “รักษ์ป่า รักษ์น้ำ บ้านช่วยหินตา” เป็นต้น

ด้านเศรษฐกิจพอเพียง

บริษัทฯ ยังคงยึดมั่นในคำสอนและดำเนินงานตามรอยแนวปรัชญาเศรษฐกิจพอเพียงของพระบาทสมเด็จพระปรมินทรมหาภูมิพลอดุลยเดช โดยถ่ายทอดสู่พนักงานและส่งเสริมให้พนักงานเข้าไปมีส่วนร่วมในการนำความรู้สู่ประชาชนผ่านกิจกรรมที่หลากหลายและดำเนินการเป็นประจำ ต่อเนื่อง อาทิ โครงการคืนชีวิตให้แผ่นดินด้วยพลังเบญจภาคี ซึ่งหน่วยปฏิบัติการเศรษฐกิจพอเพียงภาคประชาชนจะเคลื่อนงานเชิงรุกเข้าสู่หมู่บ้านและชุมชน เพื่ออบรมหลักสูตรเปลี่ยนวิถีคิดสู่เศรษฐกิจ โครงการสนับสนุนสมุดการศึกษา ชุด “เศรษฐกิจพอเพียง” ร่วมกับมูลนิธิอานันทมหิดลพัฒนาพิมพ์แจกจ่ายให้แก่โรงเรียนตำรวจตระเวนชายแดนตามพระราชดำรินในสมเด็จพระเทพรัตนราชสุดาฯ สยามบรมราชกุมารี โครงการให้ความรู้เศรษฐกิจพอเพียงผ่านกิจกรรมพี่เพื่อน้อง จากผองเพื่อนชาวประกันและมวลมิตรธุรกิจเพื่อสังคม เป็นต้น



06-08 ด้านการอนุรักษ์สิ่งแวดล้อม
 09 ด้านเศรษฐกิจพอเพียง
 10 ด้านการแพทย์และสาธารณสุข
 11 ด้านศาสนาและวัฒนธรรม

ด้านศาสนาและวัฒนธรรม

นับเป็นอีกหนึ่งภารกิจที่บริษัทฯ มุ่งมั่นในการทำนุบำรุงศาสนาและสืบสานศิลปวัฒนธรรม โดยการส่งเสริมและสนับสนุนให้พนักงานได้ปฏิบัติและขัดเกลาจิตใจผ่านกิจกรรมต่างๆ อย่างต่อเนื่องในวันสำคัญทางศาสนา ภายใต้ชมรมพุทธธรรม รวมทั้งยังให้การสนับสนุนกิจกรรมทางศาสนา ร่วมกับภาคีเครือข่ายมาอย่างต่อเนื่องและยั่งยืน อาทิ โครงการอุปสมบทเพื่อพัฒนาคุณภาพชีวิตด้วยพระกัมมัฏฐาน โครงการปฏิบัติธรรม (บวชนกขัมมกาวนา)

โครงการทำบุญตักบาตร หล่อเทียนพรรษา เป็นต้น

ด้านการแพทย์และสาธารณสุข

บริษัทฯ ตระหนักถึงความสำคัญของการมีสุขภาพร่างกายที่ดีแข็งแรง นอกจากผู้สูงอายุแล้ว บริษัทฯ ยังขยายกลุ่มเป้าหมายไปยังผู้ด้อยโอกาสทางสังคม ผู้ที่ไม่สามารถช่วยเหลือตัวเองได้ อีกทั้งยังเปิดโอกาสให้พนักงานได้เป็นส่วนหนึ่งในการส่งมอบความห่วงใยและดูแลสังคม ตลอดจนสนับสนุนกิจกรรมต่างๆ อย่างสม่ำเสมอและยั่งยืน อาทิ โครงการจัดซื้ออุปกรณ์การแพทย์ของ

สถาบันการแพทย์ สยามินทร์อารีราช โครงการศูนย์ส่งเสริมสาธารณสุขมูลฐานประจำหมู่บ้าน โครงการสุขที่ให้... เปเปอร์มาเช่เพื่อน้องสัตว์จร โครงการจัดทำคู่มือหมอชาวบ้าน โครงการวิริยะสร้างสุข ปลอดภัยให้น้อง เป็นต้น





รายงาน คณะกรรมการตรวจสอบ

คณะกรรมการตรวจสอบบริษัท วิริยะ
ประกันภัย จำกัด (มหาชน) ประกอบด้วย
กรรมการบริษัท 4 ท่าน คือ

1. นายจรงค์ศักดิ์ หน่อชูเวช
กรรมการอิสระ
ดำรงตำแหน่งประธาน
กรรมการตรวจสอบ
2. นายจำลอง เจริญวิจิตร
กรรมการอิสระ
ดำรงตำแหน่งกรรมการตรวจสอบ
3. นายสมชาย สวธานุภาพ
กรรมการบริษัท
ดำรงตำแหน่งกรรมการตรวจสอบ
4. นางนาฎยา โล่ธวัชชัย
กรรมการอิสระ
ดำรงตำแหน่งกรรมการตรวจสอบ

โดยมี นางสาวมลลิกา ตติยสถาพร
ผู้จัดการฝ่ายตรวจสอบภายในเป็น
เลขานุการคณะกรรมการตรวจสอบ

คณะกรรมการตรวจสอบได้ปฏิบัติ
หน้าที่ตามขอบเขตที่คณะกรรมการ
บริษัทได้มอบหมายให้กำกับดูแลตาม
กฎบัตรของคณะกรรมการตรวจสอบ
โดยในปี 2559 คณะกรรมการตรวจสอบ
มีการประชุมร่วมกับผู้บริหารฝ่ายต่างๆ

ผู้ตรวจสอบภายใน และผู้สอบบัญชี
ในเรื่องที่เกี่ยวข้องรวม 11 ครั้ง

คณะกรรมการตรวจสอบขอสรุป สาระสำคัญของงานที่ปฏิบัติ ดังต่อไปนี้

1. สอบทานรายงานทางการเงิน
คณะกรรมการตรวจสอบได้สอบทาน
รายงานการเงินรายไตรมาสและรายงาน
การเงินประจำปี ร่วมกับผู้บริหาร ฝ่าย
ตรวจสอบภายใน และผู้สอบบัญชี เพื่อ
ให้มั่นใจว่า งบการเงินของบริษัทฯ ได้
จัดทำขึ้นอย่างถูกต้องตามควรในสาระ
สำคัญตามมาตรฐานการรายงานทาง
การเงิน และมีการเปิดเผยข้อมูลอย่าง
เพียงพอ ครบถ้วน และเชื่อถือได้
2. สอบทานระบบการควบคุมภายใน
รายงานการตรวจสอบภายใน แนวทาง
การบริหารความเสี่ยงและความคืบหน้า
ของการบริหารความเสี่ยงระดับองค์กร
เพื่อประเมินความเพียงพอเหมาะสม
และประสิทธิภาพของระบบการควบคุม
ภายใน การบริหารความเสี่ยง และเพื่อ
ให้มั่นใจว่ามีการปฏิบัติตามกฎหมาย
3. พิจารณารายการที่เกี่ยวข้องโยงกัน
หรือรายการที่อาจมีความขัดแย้งทาง

ผลประโยชน์ คณะกรรมการตรวจสอบ
มีความเห็นว่า รายการดังกล่าวทุก
รายการเป็นรายการที่สมเหตุสมผล
และเป็นประโยชน์สูงสุดต่อการดำเนิน
ธุรกิจของบริษัทฯ รวมทั้งมีการเปิดเผย
ข้อมูลอย่างถูกต้องและครบถ้วน

4. สอบทานแบบประเมินตนเอง
เกี่ยวกับมาตรการต่อต้านคอร์รัปชัน
เพื่อให้มั่นใจว่าบริษัทฯ มีนโยบาย มาตรการ
และแนวทางปฏิบัติที่ครอบคลุมชัดเจน
ในการต่อต้านการทุจริตคอร์รัปชัน
พร้อมทั้งติดตามการปฏิบัติงานของ
ฝ่ายกำกับการปฏิบัติงาน เพื่อให้เกิด
ประสิทธิภาพ

5. พิจารณา ทบทวน กฎบัตร
คณะกรรมการตรวจสอบ เพื่อให้ทัน
เหตุการณ์ที่มีการเปลี่ยนแปลง และ
เพื่อให้สอดคล้องกับข้อกำหนดของ
คณะกรรมการกำกับและส่งเสริม
การประกอบธุรกิจประกันภัย

6. พิจารณาประเมินผลการปฏิบัติงาน
ของคณะกรรมการตรวจสอบโดยรวม
และรายบุคคล เพื่อให้มั่นใจว่าการ
ปฏิบัติหน้าที่ของคณะกรรมการตรวจสอบ
ครบถ้วนตามที่ระบุไว้ในกฎบัตร

คณะกรรมการตรวจสอบ และมีผล
การปฏิบัติงานที่สอดคล้องกับแนวทาง
ปฏิบัติที่ดี

7. พิจารณาคัดเลือก เสนอแต่งตั้ง และ
ค่าตอบแทนผู้สอบบัญชี คณะกรรมการ
ตรวจสอบได้ประเมินผลการปฏิบัติงาน
ของผู้สอบบัญชีในปีที่ผ่านมา ซึ่งผล
เป็นที่พอใจ และได้พิจารณาความเป็น
อิสระของผู้สอบบัญชี กับสอบทาน
คุณสมบัติของผู้สอบบัญชีแล้ว เห็นว่า
ถูกต้องตามหลักเกณฑ์ของสำนักงาน
คณะกรรมการกำกับและส่งเสริมการ
ประกอบธุรกิจประกันภัย คณะกรรมการ
ตรวจสอบ ได้เสนอต่อคณะกรรมการ
บริษัท แต่งตั้งผู้สอบบัญชีจากบริษัท
เคพีเอ็มจี ภูมีไชย สอบบัญชี จำกัด
เป็นผู้สอบบัญชีของบริษัท สำหรับ
ปี 2560 พร้อมทั้งค่าตอบแทนของ
ผู้สอบบัญชี และเสนอให้คณะกรรมการ
บริษัท นำเสนอขออนุมัติจากที่ประชุม
ผู้ถือหุ้นประจำปี

คณะกรรมการตรวจสอบ พิจารณาแล้ว
เห็นว่า รายงานทางการเงินของบริษัท
มีการแสดงข้อเท็จจริงในส่วนที่เป็น
สาระสำคัญครบถ้วนถูกต้องตามมาตรฐาน

การรายงานทางการเงิน มีระบบการ
ควบคุมภายในที่มีประสิทธิภาพเพียงพอ
ไม่มีข้อบกพร่องอย่างเป็นสาระสำคัญ
มีการบริหารจัดการความเสี่ยงอย่าง
เหมาะสม มีการปฏิบัติตามกฎหมาย
และมีการปฏิบัติงานที่สอดคล้องกับ
ระบบการกำกับดูแลกิจการที่ดี

นายจงศักดิ์ หงษ์อูเอช

ประธานกรรมการตรวจสอบ
ในนามคณะกรรมการตรวจสอบ
วันที่ 9 มีนาคม 2560



บริษัท วิริยะ-ประทีปกภัย จำกัด (มหาชน)

รายงานของ ผู้สอบบัญชีรับอนุญาต

เสนอ ผู้ถือหุ้นบริษัท

วิริยะ-ประทีปกภัย จำกัด (มหาชน)

ความเห็น

ข้าพเจ้าได้ตรวจสอบงบการเงินของบริษัท วิริยะประทีปกภัย จำกัด (มหาชน) (“บริษัท”) ซึ่งประกอบด้วยงบแสดงฐานะการเงิน ณ วันที่ 31 ธันวาคม 2559 งบกำไรขาดทุนเบ็ดเสร็จ งบแสดงการเปลี่ยนแปลงส่วนของผู้ถือหุ้น และงบกระแสเงินสด สำหรับปีสิ้นสุดวันเดียวกัน รวมถึงหมายเหตุซึ่งประกอบด้วยสรุปนโยบายการบัญชีที่สำคัญและเรื่องอื่นๆ

ข้าพเจ้าเห็นว่า งบการเงินข้างต้นนี้แสดงฐานะการเงินของบริษัท ณ วันที่ 31 ธันวาคม 2559 ผลการดำเนินงาน และกระแสเงินสดสำหรับปี สิ้นสุดวันเดียวกันโดยถูกต้องตามที่ควรในสาระสำคัญตามมาตรฐานการรายงานทางการเงิน

เกณฑ์ในการแสดงความเห็น

ข้าพเจ้าได้ปฏิบัติตามตรวจสอบตามมาตรฐานการสอบบัญชี ความรับผิดชอบของข้าพเจ้าได้กล่าวไว้ในส่วนของความรับผิดชอบของผู้สอบบัญชีต่อ

การตรวจสอบงบการเงินในรายงานของข้าพเจ้า ข้าพเจ้ามีความเป็นอิสระจากบริษัทตามข้อกำหนดจรรยาบรรณของผู้ประกอบวิชาชีพบัญชีที่กำหนดโดยสภาวิชาชีพบัญชีในพระบรมราชูปถัมภ์ ในส่วนที่เกี่ยวข้องกับการตรวจสอบงบการเงิน และข้าพเจ้าได้ปฏิบัติตามความรับผิดชอบด้านจรรยาบรรณอื่น ๆ ซึ่งเป็นไปตามข้อกำหนดเหล่านี้ ข้าพเจ้าเชื่อว่าหลักฐานการสอบบัญชีที่ข้าพเจ้าได้รับเพียงพอและเหมาะสมเพื่อใช้เป็นเกณฑ์ในการแสดงความเห็นของข้าพเจ้า

ข้อมูลอื่น

ผู้บริหารเป็นผู้รับผิดชอบต่อข้อมูลอื่น ข้อมูลอื่นประกอบด้วยข้อมูลซึ่งรวมอยู่ในรายงานประจำปี แต่ไม่รวมถึงงบการเงินและรายงานของผู้สอบบัญชีที่อยู่ในรายงานนั้น ซึ่งคาดว่ารายงานประจำปีจะถูกจัดเตรียมให้ข้าพเจ้าภายหลังวันที่ในรายงานของผู้สอบบัญชีนี้

ความเห็นของข้าพเจ้าต้องงบการเงิน ไม่ครอบคลุมถึงข้อมูลอื่นและข้าพเจ้าไม่ได้ให้ความเชื่อมั่นต่อข้อมูลอื่น

ความรับผิดชอบของข้าพเจ้าที่เกี่ยวข้องกับการตรวจสอบงบการเงิน คือการอ่านข้อมูลอื่นตามที่ระบุข้างต้นเมื่อจัดทำแล้ว และพิจารณาว่าข้อมูลอื่นมีความขัดแย้งที่มีสาระสำคัญกับงบการเงินหรือกับความรู้ที่ได้รับจากการตรวจสอบของข้าพเจ้า หรือปรากฏว่าข้อมูลอื่นมีการแสดงข้อมูลที่ขัดต่อข้อเท็จจริงอันเป็นสาระสำคัญหรือไม่

ความรับผิดชอบของผู้บริหารและผู้มีหน้าที่ในการกำกับดูแลองค์กรการเงิน

ผู้บริหารมีหน้าที่รับผิดชอบในการจัดทำและนำเสนองบการเงินเหล่านี้ โดยถูกต้องตามที่ควรตามมาตรฐานการรายงานทางการเงิน และรับผิดชอบเกี่ยวกับการควบคุมภายในที่ผู้บริหารพิจารณาว่าจำเป็นเพื่อให้สามารถจัดทำงบการเงินที่ปราศจากการแสดงข้อมูล

ที่ขัดต่อข้อเท็จจริงอันเป็นสาระสำคัญ ไม่ว่าจะเกิดจากการทุจริตหรือข้อผิดพลาด

ในการจัดทำงบการเงิน ผู้บริหารรับผิดชอบในการประเมินความสามารถของบริษัทในการดำเนินงานต่อเนื่อง เปิดเผยเรื่องที่เกี่ยวข้องกับการดำเนินงานต่อเนื่อง (ตามความเหมาะสม) และ การใช้เกณฑ์การบัญชีสำหรับการดำเนินงานต่อเนื่องเว้นแต่ผู้บริหารมีความตั้งใจที่จะเลิกบริษัท หรือหยุดดำเนินงานหรือไม่สามารถดำเนินงานต่อเนื่องต่อไปได้

ผู้มีหน้าที่ในการกำกับดูแลมีหน้าที่ในการสอดส่องดูแลกระบวนการในการจัดทำรายงานทางการเงินของบริษัท

ความรับผิดชอบของผู้สอบบัญชีต่อ การตรวจสอบงบการเงิน

การตรวจสอบของข้าพเจ้ามีวัตถุประสงค์ เพื่อให้ได้ความเชื่อมั่นอย่างสมเหตุสมผลว่างบการเงินโดยรวมปราศจาก

การแสดงข้อมูลที่ขัดต่อข้อเท็จจริงอันเป็นสาระสำคัญหรือไม่ ไม่ว่าจะเกิดจากการทุจริตหรือข้อผิดพลาด และ เสนอรายงานของผู้สอบบัญชีซึ่งรวมความเห็นของข้าพเจ้าอยู่ด้วย ความเชื่อมั่นอย่างสมเหตุสมผลคือความเชื่อมั่นในระดับสูงแต่ไม่ได้เป็นการรับประกันว่าการปฏิบัติงานตรวจสอบตามมาตรฐานการสอบบัญชีจะสามารถตรวจพบข้อมูลที่ขัดต่อข้อเท็จจริงอันเป็นสาระสำคัญที่มีอยู่ได้เสมอไป ข้อมูลที่ขัดต่อข้อเท็จจริงอาจเกิดจากการทุจริตหรือข้อผิดพลาดและถือว่ามีสาระสำคัญเมื่อคาดการณ์ได้อย่างสมเหตุสมผลว่ารายการที่ขัดต่อข้อเท็จจริงแต่ละรายการหรือทุกรายการรวมกันจะมีผลต่อการตัดสินใจทางเศรษฐกิจของผู้ใช้งบการเงินจากการใช้งบการเงินเหล่านั้น

ในการตรวจสอบของข้าพเจ้าตามมาตรฐานการสอบบัญชี ข้าพเจ้าได้ใช้ดุลยพินิจและการสังเกตและสงสัย

เยี่ยงผู้ประกอบวิชาชีพตลอดการ ตรวจสอบ การปฏิบัติงานของข้าพเจ้า รวมถึง

- ระบุและประเมินความเสี่ยงจากการแสดงข้อมูลที่ขัดต่อข้อเท็จจริงอันเป็นสาระสำคัญในงบการเงินไม่ว่าจะเกิดจากการทุจริตหรือข้อผิดพลาด ออกแบบและปฏิบัติงานตามวิธีการตรวจสอบเพื่อตอบสนองต่อความเสี่ยงเหล่านั้น และได้หลักฐานการสอบบัญชีที่เพียงพอและเหมาะสมเพื่อเป็นเกณฑ์ในการแสดงความเห็นของข้าพเจ้า ความเสี่ยงที่ไม่พบข้อมูลที่ขัดต่อข้อเท็จจริงอันเป็นสาระสำคัญซึ่งเป็นผลมาจากการทุจริตจะสูงกว่า ความเสี่ยงที่เกิดจากข้อผิดพลาด เนื่องจากการทุจริตอาจเกี่ยวกับการสมรู้ร่วมคิด การปลอมแปลงเอกสารหลักฐาน การตั้งใจละเว้นการแสดงผลข้อมูล การแสดงข้อมูลที่ผิดตรงตามข้อเท็จจริงหรือการแทรกแซงการควบคุมภายใน

- ทำความเข้าใจในระบบการควบคุมภายในที่เกี่ยวข้องกับการตรวจสอบเพื่อออกแบบวิธีการตรวจสอบที่เหมาะสมกับสถานการณ์ แต่ไม่ใช่เพื่อวัตถุประสงค์ในการแสดงความเห็นต่อความมีประสิทธิภาพของการควบคุมภายในของบริษัท
- ประเมินความเหมาะสมของนโยบายการบัญชีที่ผู้บริหารใช้และความสมเหตุสมผลของประมาณการทางบัญชี และการเปิดเผยข้อมูลที่เกี่ยวข้องซึ่งจัดทำขึ้นโดยผู้บริหาร
- สรุปร่วมกับความเหมาะสมของการใช้เกณฑ์การบัญชีสำหรับการดำเนินงานต่อเนื่องของผู้บริหารและจากหลักฐานการสอบบัญชีที่ได้รับสรุปว่ามีความไม่แน่นอนที่มีสาระสำคัญเกี่ยวกับเหตุการณ์หรือสถานการณ์ที่อาจเป็นเหตุให้เกิดข้อสงสัยอย่างมีนัยสำคัญต่อความสามารถของบริษัทในการดำเนินงานต่อเนื่องหรือไม่ ถ้าข้าพเจ้าได้ข้อสรุปว่ามีความไม่แน่นอนที่มีสาระสำคัญ ข้าพเจ้าต้องกล่าวไว้ในรายงานของผู้สอบบัญชีของข้าพเจ้าถึงการ

เปิดเผยที่เกี่ยวข้องในงบการเงินหรือถ้าการเปิดเผยดังกล่าวไม่เพียงพอความเห็นของข้าพเจ้าจะเปลี่ยนแปลงไป ข้อสรุปของข้าพเจ้าขึ้นอยู่กับหลักฐานการสอบบัญชีที่ได้รับจนถึงวันที่ในรายงานของผู้สอบบัญชีของข้าพเจ้า อย่างไรก็ตาม เหตุการณ์หรือสถานการณ์ในอนาคตอาจเป็นเหตุให้บริษัทต้องหยุดการดำเนินงานต่อเนื่อง

- ประเมินการนำเสนอโครงสร้างและเนื้อหาของงบการเงินโดยรวม รวมถึงการเปิดเผยว่างบการเงินแสดงรายการและเหตุการณ์ในรูปแบบที่ทำให้มีการนำเสนอข้อมูลโดยถูกต้องตามที่ควร

ข้าพเจ้าได้สื่อสารกับผู้มีหน้าที่ในการกำกับดูแลเกี่ยวกับขอบเขตและช่วงเวลาของการตรวจสอบตามที่ได้วางแผนไว้ประเด็นที่มีนัยสำคัญที่พบจากการตรวจสอบรวมถึงข้อบกพร่องที่มีนัยสำคัญในระบบการควบคุมภายในซึ่งข้าพเจ้าได้พบในระหว่างการตรวจสอบของข้าพเจ้า

ชาญชัย สุกุลกิจสิน

ชาญชัย สุกุลกิจสิน

ผู้สอบบัญชีรับอนุญาต
เลขทะเบียน 6827

บริษัท เคพีเอ็มจี ภูมิไชย
สอบบัญชี จำกัด
กรุงเทพมหานคร
9 มีนาคม 2560



บริษัท วิริยะ-ประกันภัย จำกัด (มหาชน)

งบแสดงฐานะการเงิน

(บาท)

สินทรัพย์	หมายเหตุ	31 ธันวาคม 2559	31 ธันวาคม 2558
			(ปรับปรุงใหม่)
เงินสดและรายการเทียบเท่าเงินสด	5	3,167,886,824	1,827,660,442
เบี้ยประกันภัยค้างรับ	6, 17	3,691,407,666	3,418,008,185
รายได้จากการลงทุนค้างรับ		226,274,553	256,693,213
สินทรัพย์จากการประกันภัยต่อ	8	566,455,821	429,242,612
ลูกหนี้จากการประกันภัยต่อ		6,375,807	15,047,696
สินทรัพย์ลงทุน			
เงินลงทุนในหลักทรัพย์	7, 19, 20	56,142,121,020	53,977,201,417
เงินให้กู้ยืม		345,777,522	440,466,788
ที่ดิน อาคารและอุปกรณ์		851,682,229	844,704,768
สินทรัพย์ไม่มีตัวตน		92,800,458	107,222,507
สินทรัพย์อื่น		626,300,383	468,222,955
รวมสินทรัพย์		65,717,082,283	61,784,470,583

หมายเหตุประกอบงบการเงินเป็นส่วนหนึ่งของงบการเงินนี้



บริษัท ธีริยะ-ประกันภัย จำกัด (มหาชน)

งบแสดงฐานะการเงิน

(บาท)

หนี้สินและส่วนของผู้ถือหุ้น	หมายเหตุ	31 ธันวาคม 2559	31 ธันวาคม 2558
หนี้สิน			(ปรับปรุงใหม่)
หนี้สินจากสัญญาประกันภัย	8, 17	27,565,248,665	26,829,034,641
เจ้าหนี้บริษัทประกันภัยต่อ		331,254,190	175,293,778
ภาษีเงินได้ค้างจ่าย		49,709,429	218,934,375
ภาระผูกพันผลประโยชน์พนักงาน		441,393,330	383,969,719
หนี้สินภาษีเงินได้รอการตัดบัญชี	9	3,535,071,892	3,319,124,906
หนี้สินอื่น	10	1,551,120,588	1,426,623,362
รวมหนี้สิน		33,473,798,094	32,352,980,781
ส่วนของผู้ถือหุ้น			
ทุนเรือนหุ้น	11		
ทุนจดทะเบียน		2,000,000,000	2,000,000,000
ทุนที่ออกและชำระแล้ว		2,000,000,000	2,000,000,000
กำไรสะสม			
จัดสรรแล้ว			
ทุนสำรองตามกฎหมาย	12	200,000,000	200,000,000
สำรองอื่น	12	1,070,000	1,070,000
ยังไม่ได้จัดสรร		15,168,328,276	12,992,204,721
องค์ประกอบอื่นของผู้ถือหุ้น	12, 15	14,873,885,913	14,238,215,081
รวมส่วนของผู้ถือหุ้น		32,243,284,189	29,431,489,802
รวมหนี้สินและส่วนของผู้ถือหุ้น		65,717,082,283	61,784,470,583

หมายเหตุประกอบงบการเงินเป็นส่วนหนึ่งของงบการเงินนี้



บริษัท วิริยะ-ประกันภัย จำกัด (มหาชน)

งบกำไรขาดทุนเบ็ดเสร็จ

(บาท)

หมายเหตุ	สำหรับปีสิ้นสุดวันที่ 31 ธันวาคม	
	2559	2558
รายได้		(ปรับปรุงใหม่)
เบี้ยประกันภัยรับ	17 33,384,388,715	32,550,725,816
หัก เบี้ยประกันภัยต่อ	(645,622,698)	(460,229,814)
เบี้ยประกันภัยรับสุทธิ	32,738,766,017	32,090,496,002
สำรองเบี้ยประกันภัยที่ยังไม่ถือเป็นรายได้เพิ่ม จากปีก่อน	(797,828,648)	(126,351,476)
บวก สำรองเบี้ยประกันภัยที่ยังไม่ถือเป็นรายได้ จากการประกันภัยต่อ เพิ่มจากปีก่อน	115,713,196	7,475,878
เบี้ยประกันภัยที่ถือเป็นรายได้สุทธิ	32,056,650,565	31,971,620,404
รายได้ค่าจ้างและค่าบำเหน็จ	207,796,440	169,655,506
รายได้จากการลงทุนสุทธิ	1,309,117,601	1,254,656,113
กำไรจากเงินลงทุน	143,813,128	290,044,241
กำไร (ขาดทุน) จากการปรับมูลค่ายุติธรรม	782,842,233	(75,064,266)
รายได้อื่น	263,645,966	201,204,112
รวมรายได้	34,763,865,933	33,812,116,110

หมายเหตุประกอบงบการเงินเป็นส่วนหนึ่งของงบการเงินนี้



บริษัท วิริยะประกันภัย จำกัด (มหาชน)

งบกำไรขาดทุนเบ็ดเสร็จ

(บาท)

หมายเหตุ	สำหรับปีสิ้นสุดวันที่ 31 ธันวาคม		
	2559	2558	
ค่าใช้จ่าย			
ค่าสินไหมทดแทน	14, 17	19,822,954,216	19,508,723,627
หัก ค่าสินไหมทดแทนรับคืนจากการประกันภัยต่อ		(138,657,398)	(72,375,683)
ค่าสินไหมทดแทนสุทธิ		19,684,296,818	19,436,347,944
ค่าจ้างและค่าบำเหน็จ		5,624,740,340	5,525,093,991
ค่าใช้จ่ายในการรับประกันภัยอื่น	14	2,870,584,401	2,835,649,652
ค่าใช้จ่ายในการดำเนินงาน	13, 14, 17	3,917,641,378	3,626,113,845
ค่าใช้จ่ายอื่น	17	8,718,913	1,495,548
รวมค่าใช้จ่าย		32,105,981,850	31,424,700,980
กำไรก่อนภาษีเงินได้		2,657,884,083	2,387,415,130
ภาษีเงินได้	15	459,498,404	426,863,622
กำไรสุทธิ		2,198,385,679	1,960,551,508

หมายเหตุประกอบงบการเงินเป็นส่วนหนึ่งของงบการเงินนี้



บริษัท วิริยะ-ประกันภัย จำกัด (มหาชน)

งบกำไรขาดทุนเบ็ดเสร็จ

(บาท)

		สำหรับปีสิ้นสุดวันที่ 31 ธันวาคม	
	หมายเหตุ	2559	2558
กำไร (ขาดทุน) เบ็ดเสร็จอื่น			
รายการที่จะไม่ถูกจัดประเภทรายการใหม่เข้าไป			
ไว้ในกำไรหรือขาดทุน			
กำไร (ขาดทุน) จากการประมาณการตามหลัก			
คณิตศาสตร์ประกันภัยสำหรับโครงการ			
ผลประโยชน์พนักงาน			
		(27,827,655)	81,255,151
ภาษีเงินได้เกี่ยวกับองค์ประกอบของกำไร			
(ขาดทุน) เบ็ดเสร็จอื่น			
	15	5,565,531	(16,251,030)
		(22,262,124)	65,004,121
รายการที่อาจถูกจัดประเภทรายการใหม่เข้าไป			
ไว้ในกำไรหรือขาดทุน			
การเปลี่ยนแปลงในมูลค่ายุติธรรมสุทธิ			
ของเงินลงทุนเพื่อขาย			
		794,588,540	3,793,199,659
ภาษีเงินได้เกี่ยวกับองค์ประกอบของกำไร			
(ขาดทุน) เบ็ดเสร็จอื่น			
	15	(158,917,708)	(758,639,932)
		635,670,832	3,034,559,727
กำไร (ขาดทุน) เบ็ดเสร็จอื่นสำหรับปี - สุทธิ จากภาษี			
		613,408,708	3,099,563,848
กำไร (ขาดทุน) เบ็ดเสร็จรวมสำหรับปี			
		2,811,794,387	5,060,115,356
กำไรต่อหุ้นขั้นพื้นฐาน			
	16	109.92	98.03

หมายเหตุประกอบงบการเงินเป็นส่วนหนึ่งของงบการเงินนี้



บริษัท วิริยะประกันภัย จำกัด (มหาชน)

งบแสดงการเปลี่ยนแปลงส่วนของผู้ถือหุ้น

(บาท)

	กำไรสะสม				องค์ประกอบอื่น ของส่วนของผู้ ถือหุ้น	
	ทุนเรือนหุ้น ที่ออกและ ชำระแล้ว	ทุนสำรอง ตามกฎหมาย	ทุนสำรอง อื่น	ยังไม่ได้ จัดสรร	ผลต่างจากการ เปลี่ยนแปลงใน มูลค่ายุติธรรม สุทธิของเงิน ลงทุนเพื่อขาย	รวมส่วน ของผู้ถือหุ้น
สำหรับปีสิ้นสุด วันที่ 31 ธันวาคม 2558						
ยอดคงเหลือ ณ วันที่						
1 มกราคม 2558	2,000,000,000	200,000,000	1,070,000	10,966,649,092	11,203,655,354	24,371,374,446
กำไร (ขาดทุน) เบ็ดเสร็จสำหรับปี						
กำไรสุทธิ	-	-	-	1,960,551,508	-	1,960,551,508
กำไร (ขาดทุน) เบ็ดเสร็จอื่น	-	-	-	65,004,121	3,034,559,727	3,099,563,848
รวมกำไร (ขาดทุน)						
เบ็ดเสร็จสำหรับปี	-	-	-	2,025,555,629	3,034,559,727	5,060,115,356
ยอดคงเหลือ ณ วันที่						
31 ธันวาคม 2558	2,000,000,000	200,000,000	1,070,000	12,992,204,721	14,238,215,081	29,431,489,802

หมายเหตุประกอบงบการเงินเป็นส่วนหนึ่งของงบการเงินนี้



บริษัท วิริยะ-ประกันภัย จำกัด (มหาชน)

งบแสดงการเปลี่ยนแปลงส่วนของผู้ถือหุ้น

(บาท)

	กำไรสะสม				องค์ประกอบอื่น ของส่วนของผู้ ถือหุ้น	
	ทุนเรือนหุ้น ที่ออกและ ชำระแล้ว	ทุนสำรอง ตามกฎหมาย	ทุนสำรอง อื่น	ยังไม่ได้ จัดสรร	ผลต่างจากการ เปลี่ยนแปลงใน มูลค่ายุติธรรม สุทธิของเงิน ลงทุนเพื่อขาย	รวมส่วน ของผู้ถือหุ้น
สำหรับปีสิ้นสุดวันที่ 31 ธันวาคม 2559						
ยอดคงเหลือ ณ วันที่						
1 มกราคม 2559	2,000,000,000	200,000,000	1,070,000	12,992,204,721	14,238,215,081	29,431,489,802
กำไร (ขาดทุน) เบ็ดเสร็จสำหรับปี						
กำไรสุทธิ	-	-	-	2,198,385,679	-	2,198,385,679
กำไร (ขาดทุน) เบ็ดเสร็จอื่น	-	-	-	(22,262,124)	635,670,832	613,408,708
รวมกำไร (ขาดทุน)						
เบ็ดเสร็จสำหรับปี	-	-	-	2,176,123,555	635,670,832	2,811,794,387
ยอดคงเหลือ ณ วันที่						
31 ธันวาคม 2559	2,000,000,000	200,000,000	1,070,000	15,168,328,276	14,873,885,913	32,243,284,189

หมายเหตุประกอบงบการเงินเป็นส่วนหนึ่งของงบการเงินนี้



บริษัท วิริยะประกันภัย จำกัด (มหาชน)

งบกระแสเงินสด

(บาท)

หมายเหตุ	สำหรับปีสิ้นสุดวันที่ 31 ธันวาคม	
	2559	2558
กระแสเงินสดจากกิจกรรมดำเนินงาน		(ปรับปรุงใหม่)
เบี้ยประกันภัยรับ	32,982,750,906	32,177,956,299
เงินสดจ่ายเกี่ยวกับการประกันภัยต่อ	(128,022,031)	(151,343,573)
ดอกเบี้ยรับ	637,556,473	755,088,224
เงินปันผลรับ	700,327,033	507,987,970
รายได้จากการลงทุนอื่น	1,197,018	3,121,755
รายได้อื่น	263,471,917	194,928,510
ค่าสินไหมทดแทน	(19,878,204,541)	(19,573,995,371)
ค่าจ้างและค่าบำเหน็จ	(5,502,522,524)	(5,401,307,423)
ค่าใช้จ่ายในการรับประกันภัยอื่น	(2,870,584,401)	(2,835,649,652)
ค่าใช้จ่ายในการดำเนินงาน	(3,859,014,641)	(3,463,108,583)
ค่าใช้จ่ายอื่น	(57,316)	(35,425)
ภาษีเงินได้จ่าย	(566,128,542)	(418,692,787)
เงินลงทุนในหลักทรัพย์	(3,189,641,759)	1,118,022,881
เงินให้กู้ยืม	93,599,461	99,374,631
เงินฝากสถาบันการเงิน	2,746,421,794	(3,064,517,885)
เงินสดสุทธิได้มาจาก (ใช้ไปใน) กิจกรรมดำเนินงาน	1,431,148,847	(52,170,429)
กระแสเงินสดจากกิจกรรมลงทุน		
กระแสเงินสดได้มาจาก		
ที่ดิน อาคารและอุปกรณ์	89,002,162	32,826,588
เงินสดได้มาจากกิจกรรมลงทุน	89,002,162	32,826,588

หมายเหตุประกอบงบการเงินเป็นส่วนหนึ่งของงบการเงินนี้



บริษัท วิริยะ-ประกันภัย จำกัด (มหาชน)

งบกระแสเงินสด

(บาท)

หมายเหตุ	สำหรับปีสิ้นสุดวันที่ 31 ธันวาคม	
	2559	2558
กระแสเงินสดใช้ไปใน		
ที่ดิน อาคาร และอุปกรณ์	(151,780,229)	(168,784,230)
สินทรัพย์ไม่มีตัวตน	(28,144,398)	(24,710,803)
เงินสดใช้ไปในกิจกรรมลงทุน	(179,924,627)	(193,495,033)
เงินสดสุทธิใช้ไปในกิจกรรมลงทุน	(90,922,465)	(160,668,445)
เงินสดและรายการเทียบเท่าเงินสดเพิ่มขึ้น (ลดลง) สุทธิ	1,340,226,382	(212,838,874)
เงินสดและรายการเทียบเท่าเงินสด ณ วันที่ 1 มกราคม	1,827,660,442	2,040,499,316
เงินสดและรายการเทียบเท่าเงินสด ณ วันที่ 31 ธันวาคม	5	3,167,886,824
		1,827,660,442

ข้อมูลกระแสเงินสดเปิดเผยเพิ่มเติม

รายการที่มีใช้เงินสด

กำไร (ขาดทุน) จากการประมาณการตามหลัก

คณิตศาสตร์ประกันภัย สำหรับโครงการ

ผลประโยชน์พนักงาน

(27,827,655) 81,255,151

ผลต่างการเปลี่ยนแปลงในมูลค่ายุติธรรมสุทธิ

ของเงินลงทุนเพื่อขาย

794,588,540 3,793,199,659

หมายเหตุประกอบงบการเงินเป็นส่วนหนึ่งของงบการเงินนี้



บริษัท วิริยะ-ประกันภัย จำกัด (มหาชน)
หมายเหตุประกอบงบการเงิน สำหรับปีสิ้นสุดวันที่ 31 ธันวาคม 2559

หมายเหตุ	สารบัญ
1	ข้อมูลทั่วไป
2	เกณฑ์การจัดทำงบการเงิน
3	การถือปฏิบัติตามมาตรฐานการรายงานทางการเงิน ฉบับที่ 4 (ปรับปรุง 2558) เรื่องสัญญาประกันภัย
4	นโยบายการบัญชีที่สำคัญ
5	เงินสดและรายการเทียบเท่าเงินสด
6	เบี้ยประกันภัยค้างรับ
7	เงินลงทุนในหลักทรัพย์
8	หนี้สินจากสัญญาประกันภัย
9	ภาษีเงินได้รอการตัดบัญชี
10	หนี้สินอื่น
11	ทุนเรือนหุ้น
12	สำรอง
13	ค่าใช้จ่ายในการดำเนินงาน
14	ค่าใช้จ่ายผลประโยชน์ของพนักงาน
15	ภาษีเงินได้
16	กำไรต่อหุ้นขั้นพื้นฐาน
17	บุคคลหรือกิจการที่เกี่ยวข้องกัน
18	การจัดการความเสี่ยงทางการเงินและประกันภัย
19	หลักทรัพย์ประกันและทรัพย์สินที่จัดสรรไว้เป็นเงินสำรองวางไว้กับนายทะเบียน
20	ทรัพย์สินที่มีข้อจำกัดและภาวะผูกพัน
21	เงินสมทบกองทุนประกันวินาศภัย
22	ภาวะผูกพันกับบุคคลหรือกิจการที่ไม่เกี่ยวข้องกัน
23	หนี้สินที่อาจเกิดขึ้น
24	มาตรฐานการรายงานทางการเงินที่ยังไม่ได้ใช้
25	การจัดประเภทรายการใหม่

บริษัท วิริยะ-ประกันภัย จำกัด (มหาชน)
หมายเหตุประกอบงบการเงิน สำหรับปีสิ้นสุดวันที่ 31 ธันวาคม 2559

หมายเหตุประกอบงบการเงินเป็นส่วนหนึ่งของงบการเงินนี้
งบการเงินนี้ได้รับอนุมัติให้ออกงบการเงินจากกรรมการเมื่อวันที่ 9 มีนาคม 2560

1. ข้อมูลทั่วไป

บริษัท วิริยะประกันภัย จำกัด (มหาชน) (“บริษัท”) เป็นนิติบุคคลที่จัดตั้งขึ้นในประเทศไทย และที่อยู่จดทะเบียนเป็นสำนักงานใหญ่ตั้งอยู่เลขที่ 121/14-29 121/32 121/37-38 121/50 121/55 121/63-65 121/86-87 121/94 และ 121/102-104 อาคารอาร์เอสทาวเวอร์ ชั้น 3-7 9 12 14 18-19 30 34 และ 38-39 ถนนรัชดาภิเษก แขวงดินแดง เขตดินแดง กรุงเทพมหานคร

ผู้ถือหุ้นรายใหญ่ในระหว่างปีได้แก่ บุคคลในตระกูลวิริยะพันธุ์ (ถือหุ้นร้อยละ 33) บริษัท วิริยะพรอพเพอร์ตี้ จำกัด (ถือหุ้นร้อยละ 40) (2558: ถือหุ้นร้อยละ 30) และบริษัท เมืองโบราณ จำกัด (ถือหุ้นร้อยละ 10) ซึ่งบริษัททั้งสองแห่งเป็นนิติบุคคลที่จัดตั้งขึ้นในประเทศไทย

บริษัทดำเนินธุรกิจหลักเกี่ยวกับการรับประกันวินาศภัย

2. เกณฑ์การจัดทำงบการเงิน

(ก) เกณฑ์การถือปฏิบัติ

งบการเงินนี้จัดทำขึ้นตามมาตรฐานการรายงานทางการเงิน รวมถึงแนวปฏิบัติทางการบัญชีที่ประกาศใช้โดยสภาวิชาชีพบัญชี (“สภาวิชาชีพบัญชี”) นอกจากนี้ งบการเงินยังได้จัดทำขึ้นตามประกาศสำนักงานคณะกรรมการกำกับและส่งเสริมการประกอบธุรกิจประกันภัย เรื่องหลักเกณฑ์ วิธีการ เงื่อนไข และระยะเวลาในการจัดทำและยื่นงบการเงินและรายงานเกี่ยวกับผลการดำเนินงานของบริษัทประกันวินาศภัย พ.ศ. 2559 ลงวันที่ 4 มีนาคม 2559 ซึ่งมีผลบังคับใช้สำหรับรอบระยะเวลาบัญชีที่เริ่มในหรือหลังวันที่ 1 มกราคม 2559 ทั้งนี้ การนำประกาศฉบับใหม่มาถือปฏิบัติดังกล่าวมีผลกระทบอย่างเป็นทางการต่อการจัดประเภทรายการของข้อมูลเปรียบเทียบตามที่ได้เปิดเผยไว้ในหมายเหตุข้อ 25

สภาวิชาชีพบัญชีได้ออกและปรับปรุงมาตรฐานการรายงานทางการเงินหลายฉบับ ซึ่งมีผลบังคับใช้ตั้งแต่รอบระยะเวลาบัญชีที่เริ่มในหรือหลังวันที่ 1 มกราคม 2559 ในเบื้องต้นการปฏิบัติตามมาตรฐานการรายงานทางการเงินที่ออกและปรับปรุงใหม่นั้น มีผลให้เกิดการเปลี่ยนแปลงนโยบายการบัญชีของบริษัทในบางเรื่อง ผลกระทบจากการเปลี่ยนแปลงที่เป็นสาระสำคัญต่องบการเงินได้เปิดเผยไว้ในหมายเหตุข้อ 3

บริษัท วิริยะ-ประกันภัย จำกัด (มหาชน)
หมายเหตุประกอบงบการเงิน สำหรับปีสิ้นสุดวันที่ 31 ธันวาคม 2559

นอกเหนือจากมาตรฐานการรายงานทางการเงินที่ออกและปรับปรุงใหม่ข้างต้น สภาวิชาชีพบัญชีได้ออกและปรับปรุงมาตรฐานการรายงานทางการเงินฉบับอื่นๆ ซึ่งมีผลบังคับสำหรับรอบระยะเวลาบัญชีที่เริ่มในหรือหลังวันที่ 1 มกราคม 2560 เป็นต้นไป และไม่ได้มีการนำมาใช้สำหรับการจัดทำงบการเงินนี้ มาตรฐานการรายงานทางการเงินที่ออกและปรับปรุงใหม่ที่เกี่ยวข้องกับการดำเนินงานของบริษัทได้เปิดเผยไว้ในหมายเหตุข้อ 24

(ข) เกณฑ์การวัดมูลค่า

งบการเงินนี้จัดทำขึ้นโดยถือหลักเกณฑ์การบันทึกตามราคาทุนเดิม ยกเว้นรายการดังต่อไปนี้

รายการ	เกณฑ์การวัดมูลค่า
สินทรัพย์ทางการเงินเพื่อค้าและเผื่อขาย	มูลค่ายุติธรรม
หนี้สินผลประโยชน์ที่กำหนดไว้	มูลค่าปัจจุบันของภาระผูกพันตามผลประโยชน์ที่กำหนดไว้ ซึ่งได้เปิดเผยไว้ในหมายเหตุข้อ 4 (ฎ)

(ค) สกุลเงินที่ใช้ในการดำเนินงานและนำเสนองบการเงิน

งบการเงินนี้จัดทำและแสดงหน่วยเงินตราเป็นเงินบาทซึ่งเป็นสกุลเงินที่ใช้ในการดำเนินงานของบริษัท ข้อมูลทางการเงินทั้งหมดมีการเปิดเผยในหมายเหตุประกอบงบการเงินเพื่อให้แสดงเป็นหลักพันบาท ยกเว้นที่ระบุไว้เป็นอย่างอื่น

(ง) การใช้วิจารณญาณและการประมาณการ

ในการจัดทำงบการเงินให้เป็นไปตามมาตรฐานการรายงานทางการเงิน ผู้บริหารต้องใช้วิจารณญาณ การประมาณและข้อสมมติหลายประการ ซึ่งมีผลกระทบต่อการกำหนดนโยบายการบัญชีและการรายงานจำนวนเงินที่เกี่ยวกับสินทรัพย์หนี้สิน รายได้ และค่าใช้จ่าย ผลที่เกิดขึ้นจริงอาจแตกต่างจากที่ประมาณไว้

ประมาณการและข้อสมมติที่ใช้ในการจัดทำงบการเงินจะได้รับการทบทวนอย่างต่อเนื่อง การปรับประมาณการทางบัญชีจะบันทึกโดยวิธีเปลี่ยนทันทีเป็นต้นไป

ข้อสมมติและความไม่แน่นอนของการประมาณการ

ข้อมูลเกี่ยวกับข้อสมมติและความไม่แน่นอนของประมาณการที่สำคัญซึ่งมีความเสี่ยงอย่างมีนัยสำคัญที่เป็นเหตุให้ต้องมีการปรับปรุงจำนวนเงินที่รับรู้ในงบการเงิน ซึ่งประกอบด้วยหมายเหตุประกอบงบการเงินต่อไปนี้

หมายเหตุข้อ 8 หนี้สินจากสัญญาประกันภัย

หนี้สินจากสัญญาประกันภัย

หนี้สินจากสัญญาประกันภัยประกอบด้วย สำรองค่าสินไหมทดแทนและค่าสินไหมทดแทนค้างจ่าย และสำรองเบี้ยประกันภัยที่ยังไม่ถึงเป็นรายได้ โดยมูลค่าตามบัญชี ณ วันที่รายงานได้เปิดเผยไว้ในหมายเหตุข้อ 8

บริษัท วิริยะ-ประกันภัย จำกัด (มหาชน)
 หมายเหตุประกอบงบการเงิน สำหรับปีสิ้นสุดวันที่ 31 ธันวาคม 2559

กระบวนการที่เกี่ยวข้องในการกำหนดข้อสมมติของสำรองค่าสินไหมทดแทนและค่าสินไหมทดแทนค้างจ่าย บริษัทกำหนดสำรองค่าสินไหมทดแทนและค่าสินไหมทดแทนค้างจ่ายตามข้อมูลประสบการณ์ของบริษัทข้อสมมติที่ใช้ในการประมาณการมีจุดมุ่งหมายเพื่อให้ผลลัพธ์ของประมาณการหนี้สินเพียงพอและครอบคลุมหนี้สินที่เกิดจากสัญญา ประกันภัยเท่าที่สามารถคาดการณ์ได้อย่างสมเหตุสมผล

อย่างไรก็ตาม เนื่องจากความไม่แน่นอนในการตั้งประมาณการหนี้สินสำหรับค่าสินไหมทดแทน ค่าสินไหมทดแทนสุดท้ายอาจมีผลแตกต่างอย่างเป็นสาระสำคัญกับหนี้สินที่ได้ตั้งอยู่เดิม

ประมาณการหนี้สินประมาณขึ้น ณ วันที่รายงาน สำหรับประมาณการค่าสินไหมทดแทนที่คาดว่าจะเกิดขึ้นทั้งหมด ณ วันที่รายงานไม่ว่าจะได้รับรายงานหรือไม่ก็ตาม รวมถึงค่าใช้จ่ายในการจัดการค่าสินไหมทดแทน หักด้วยจำนวนเงินที่จ่ายแล้ว

บริษัทได้ใช้หลายวิธีการทางสถิติในการจัดทำข้อสมมติที่หลากหลายรวมเข้าด้วยกันเพื่อใช้ในการประมาณการค่าสินไหมทดแทนทั้งหมด

วิธี Chain-Ladder เกี่ยวข้องกับการวิเคราะห์อัตราการพัฒนาของค่าสินไหมทดแทนในอดีต และการเลือกอัตราการพัฒนาของค่าสินไหมทดแทนขึ้นอยู่กับรูปแบบการพัฒนาค่าสินไหมทดแทนในอดีต โดยอัตราการพัฒนาของค่าสินไหมทดแทนที่ถูกเลือกนั้นถูกนำมาใช้คำนวณค่าสินไหมทดแทนแบบสะสมสำหรับแต่ละปีอุบัติเหตุ

วิธี Bornhuetter-Ferguson เป็นประมาณการค่าสินไหมทดแทนสมบูรณ์ โดยการรวมความเสียหายที่ได้รับรายงานจริง และค่าประมาณของพัฒนาการของความเสียหายที่เกิดขึ้นในอนาคตเข้าด้วยกัน ค่าประมาณการพัฒนาของความเสียหายในอนาคตนี้จะขึ้นอยู่กับความเสียหายที่คาดว่าจะเกิดขึ้น และอัตราพัฒนาการของมูลค่าความเสียหายที่เลือกของแต่ละปีอุบัติเหตุ การประมาณการทั้งสองค่าจะถูกนำมารวมกันโดยการใช้สูตรที่ให้การถ่วงน้ำหนักบนการประมาณการจากประสบการณ์มากขึ้นตามระยะเวลาที่ผ่านมา

การวิเคราะห์ความอ่อนไหว

การวิเคราะห์ความอ่อนไหวของสำรองค่าสินไหมทดแทนและค่าสินไหมทดแทนค้างจ่ายสุทธิขึ้นอยู่กับ การเปลี่ยนแปลงในข้อสมมติที่จะส่งผลกระทบต่อระดับของหนี้สิน ซึ่งข้อสมมติที่ส่งผลกระทบต่อสำคัญคือ อัตราส่วนค่าสินไหมทดแทนที่คาดว่าจะเกิดขึ้น โดยการวิเคราะห์ความอ่อนไหวขึ้นอยู่กับระดับการเปลี่ยนแปลงของอัตราส่วนค่าสินไหมทดแทนที่คาดการณ์ของปีอุบัติเหตุล่าสุดปี 2559 ในอัตราที่ลดลงร้อยละ 10 และอัตราที่เพิ่มขึ้นร้อยละ 10

	การเปลี่ยนแปลง ในข้อสมมติ	หนี้สินเพิ่มขึ้น (ลดลง)	2559 กำไรและส่วนของ เจ้าของเพิ่มขึ้น (ลดลง)
อัตราส่วนค่าสินไหมทดแทนที่คาดการณ์ ของปีอุบัติเหตุล่าสุด	(ร้อยละ) -10	23,711	(พันบาท) (23,711)
อัตราส่วนค่าสินไหมทดแทนที่คาดการณ์ ของปีอุบัติเหตุล่าสุด	+10	(23,711)	23,711

บริษัท วิริยะ-ประกันภัย จำกัด (มหาชน)
หมายเหตุประกอบงบการเงิน สำหรับปีสิ้นสุดวันที่ 31 ธันวาคม 2559

การวัดมูลค่ายุติธรรม

นโยบายการบัญชีและการเปิดเผยข้อมูลของบริษัทหลายข้อกำหนดให้มีการวัดมูลค่ายุติธรรมทั้งสินทรัพย์และหนี้สินทางการเงินและไม่ใช่ทางการเงิน

บริษัทกำหนดกรอบแนวคิดของการควบคุมเกี่ยวกับการวัดมูลค่ายุติธรรม กรอบแนวคิดนี้รวมถึงกลุ่มผู้ประเมินมูลค่าซึ่งมีความรับผิดชอบโดยรวมต่อการวัดมูลค่ายุติธรรมที่มีนัยสำคัญ รวมถึงการวัดมูลค่ายุติธรรมระดับ 3

การวัดมูลค่ายุติธรรมที่เกิดขึ้นประจำสำหรับสินทรัพย์หรือหนี้สินทางการเงิน ถูกจัดประเภทในระดับที่แตกต่างกันของลำดับชั้นของมูลค่ายุติธรรมตามข้อมูลที่ใช้ในการประเมินมูลค่า นิยามของระดับต่างๆ มีดังนี้

- ข้อมูลระดับ 1 เป็นราคาเสนอซื้อขาย (ไม่ต้องปรับปรุง) ในตลาดที่มีสภาพคล่องสำหรับสินทรัพย์หรือหนี้สินอย่างเดียวกัน
- ข้อมูลระดับ 2 เป็นข้อมูลอื่นที่สังเกตได้โดยตรง (เช่น ราคาขาย) หรือโดยอ้อม (เช่น ได้มาจากราคา) สำหรับสินทรัพย์นั้นหรือหนี้สินนั้นนอกเหนือจากราคาเสนอซื้อขายซึ่งรวมอยู่ในข้อมูลระดับ 1
- ข้อมูลระดับ 3 เป็นข้อมูลสำหรับสินทรัพย์หรือหนี้สินที่ไม่ได้มาจากข้อมูลที่สังเกตได้ (ข้อมูลที่ไม่สามารถสังเกตได้)

ข้อมูลเพิ่มเติมเกี่ยวกับวิธีการและข้อสมมติที่ใช้ในการวัดมูลค่ายุติธรรม เปิดเผยไว้ในหมายเหตุข้อ 18

3. การถือปฏิบัติตามมาตรฐานการรายงานทางการเงิน ฉบับที่ 4 (ปรับปรุง 2558) เรื่อง สัญญาประกันภัย

ตั้งแต่วันที่ 1 มกราคม 2559 บริษัทได้ถือปฏิบัติตามมาตรฐานการรายงานทางการเงิน ฉบับที่ 4 (ปรับปรุง 2558) เรื่อง สัญญาประกันภัย (“มาตรฐานการรายงานทางการเงิน ฉบับที่ 4”) ซึ่งถือปฏิบัติกับสัญญาประกันภัยทั้งหมด (รวมถึงสัญญาประกันภัยต่อ) ที่บริษัทเป็นผู้ออกและสัญญาประกันภัยต่อที่บริษัทถือไว้เท่านั้น ยกเว้นสัญญาที่ถูกระบุให้ครอบคลุมโดยมาตรฐานการรายงานทางการเงินฉบับอื่นๆ คำนิยามของสัญญาประกันภัยคือ สัญญาที่บริษัทรับความเสี่ยงด้านการรับประกันภัยที่มีนัยสำคัญจากผู้เอาประกันภัย โดยตกลงที่จะชดเชยค่าสินไหมทดแทนให้แก่ผู้เอาประกันภัยถ้าหากเหตุการณ์ในอนาคตอันไม่แน่นอนที่ระบุไว้ (เหตุการณ์ที่เอาประกันภัย) เกิดผลกระทบในทางลบต่อผู้เอาประกันภัย

มาตรฐานการรายงานทางการเงินฉบับนี้ยกเว้นเป็นการชั่วคราว ให้บริษัทไม่ต้องปฏิบัติตามข้อกำหนดบางประการของมาตรฐานการรายงานทางการเงินฉบับอื่นๆ รวมทั้งข้อกำหนดตามกรอบแนวคิดสำหรับการรายงานทางการเงิน (ปรับปรุง 2558) ในการเลือกใช้นโยบายการบัญชีสำหรับสัญญาประกันภัย อย่างไรก็ตามมาตรฐานการรายงานทางการเงินฉบับนี้มีข้อกำหนด ดังนี้

1. ห้ามตั้งประมาณการหนี้สินสำหรับค่าสินไหมทดแทนที่ยังไม่เกิดขึ้น ณ วันสิ้นรอบระยะเวลารายงาน (เช่น สำรองค่าสินไหมทดแทนที่เกิดจากมหันตภัย และสำรองรักษาระดับค่าสินไหมทดแทน)
2. ให้ทดสอบความเพียงพอของหนี้สินจากการรับประกันภัยที่รับรู้แล้ว และทดสอบการด้อยค่าของสินทรัพย์จากสัญญาประกันภัยต่อ

บริษัท วิริยะ-ประกันภัย จำกัด (มหาชน)

หมายเหตุประกอบงบการเงิน สำหรับปีสิ้นสุดวันที่ 31 ธันวาคม 2559

3. ให้ผู้รับประกันภัยบันทึกหนี้สินจากสัญญาประกันภัยไว้ในงบแสดงฐานะการเงินของบริษัทจนกว่าภาระหนี้สินจากสัญญาประกันภัยนั้นจะหมดลง หรือยกเลิก หรือสิ้นผลบังคับ และให้แสดงหนี้สินจากสัญญาประกันภัยโดยไม่มีการหักลบกับสินทรัพย์จากสัญญาประกันภัยต่อที่เกี่ยวข้อง

ผู้บริหารได้พิจารณาผลิตภัณฑ์ประกันภัยที่เป็นสาระสำคัญทั้งหมดที่บริษัทเป็นผู้ออกและสัญญาประกันภัยต่อที่บริษัทถือไว้ว่าเป็นไปตามนิยามของสัญญาประกันภัยภายใต้มาตรฐานการรายงานทางการเงิน ฉบับที่ 4 และนโยบายการบัญชีที่ถือปฏิบัติของบริษัทเป็นไปตามที่กำหนดในมาตรฐานการรายงานทางการเงินดังกล่าว ดังนั้นบริษัทจึงไม่มีการเปลี่ยนแปลงนโยบายการบัญชีอันเนื่องมาจากการนำมาตรฐานการรายงานทางการเงิน ฉบับที่ 4 มาถือปฏิบัติ นอกจากนี้มาตรฐานการรายงานทางการเงิน ฉบับที่ 4 ได้กำหนดการเปิดเผยข้อมูลเกี่ยวกับสัญญาประกันภัยและได้ให้การผ่อนปรนสำหรับการปฏิบัติในช่วงเปลี่ยนแปลงในการเปิดเผยข้อมูลเปรียบเทียบใหม่ในบางเรื่อง

4. นโยบายการบัญชีที่สำคัญ

นโยบายการบัญชีที่นำเสนอตั้งต่อไปนี้ได้ถือปฏิบัติโดยสม่ำเสมอสำหรับงบการเงินทุกรอบระยะเวลาที่รายงาน ยกเว้นที่ได้กล่าวไว้ในหมายเหตุข้อ 3 เรื่อง การถือปฏิบัติตามมาตรฐานการรายงานทางการเงิน ฉบับที่ 4 (ปรับปรุง 2558) เรื่อง สัญญาประกันภัย

(ก) เงินตราต่างประเทศ

รายการบัญชีที่เป็นเงินตราต่างประเทศ

รายการบัญชีที่เป็นเงินตราต่างประเทศแปลงค่าเป็นสกุลเงินที่ใช้ในการดำเนินงาน โดยใช้อัตราแลกเปลี่ยน ณ วันที่เกิดรายการ

สินทรัพย์และหนี้สินที่เป็นตัวเงินและเป็นเงินตราต่างประเทศ ณ วันที่รายงาน แปลงค่าเป็นสกุลเงินที่ใช้ในการดำเนินงานโดยใช้อัตราแลกเปลี่ยน ณ วันนั้น

สินทรัพย์และหนี้สินที่ไม่เป็นตัวเงินซึ่งเกิดจากรายการบัญชีที่เป็นเงินตราต่างประเทศซึ่งบันทึกตามเกณฑ์ราคาทุนเดิมแปลงค่าเป็นสกุลเงินที่ใช้ในการดำเนินงานโดยใช้อัตราแลกเปลี่ยน ณ วันที่เกิดรายการ

ผลต่างของอัตราแลกเปลี่ยนที่เกิดขึ้นจากการแปลงค่า ให้รับรู้เป็นกำไรหรือขาดทุนในงวดบัญชีนั้น

(ข) การจัดประเภทของสัญญา

สัญญาประกันภัยคือ สัญญาที่อยู่ภายใต้เงื่อนไขซึ่งบริษัทรับความเสี่ยงด้านการรับประกันภัยที่มีนัยสำคัญจากผู้เอาประกันภัยโดยตกลงจะชดใช้ค่าสินไหมทดแทนแก่ผู้เอาประกันภัยหากเหตุการณ์ในขนาดอันไม่แน่นอนที่ระบุไว้ (เหตุการณ์ที่เอาประกันภัย) เกิดผลกระทบต่อผู้เอาประกันภัย เมื่อสัญญาถูกจัดประเภทเป็นสัญญาประกันภัยแล้ว สัญญาจะยังคงเป็นสัญญาประกันภัยจนกว่าสิทธิและภาระผูกพันทั้งหมดสิ้นสุดหรือสิ้นผลบังคับ

บริษัท วิริยะ-ประกันภัย จำกัด (มหาชน)

หมายเหตุประกอบงบการเงิน สำหรับปีสิ้นสุดวันที่ 31 ธันวาคม 2559

(ค) การรับรู้และการวัดมูลค่าของสัญญาประกันภัย

เบี้ยประกันภัยค้ำรับ

เบี้ยประกันภัยค้ำรับแสดงในราคาตามใบแจ้งหนี้หักค่าเผื่อหนี้สงสัยจะสูญ

ค่าเผื่อหนี้สงสัยจะสูญประเมินโดยการวิเคราะห์ประวัติการชำระหนี้ และการคาดการณ์เกี่ยวกับการชำระหนี้ในอนาคตของลูกหนี้ ลูกหนี้จะถูกตัดจำหน่ายบัญชีเมื่อทราบว่าเป็นหนี้สูญ

สำรองค่าสินไหมทดแทนและค่าสินไหมทดแทนค้างจ่าย

บริษัทบันทึกบัญชีสำรองค่าสินไหมทดแทนเมื่อได้รับการเรียกชดเชยจากผู้อุบัติภัยอย่างเป็นทางการ โดยบันทึกตามมูลค่าประมาณการค่าสินไหมทดแทนที่ประเมินโดยฝ่ายสินไหมทดแทนหรือบริษัทประเมินความเสียหายภายนอกแล้วแต่กรณี และบริษัทได้ตั้งสำรองสำหรับค่าสินไหมทดแทนที่อาจเกิดขึ้นแต่ยังมิได้รายงานให้บริษัททราบ (Incurred but not yet reported) ซึ่งถูกประเมินโดยนักคณิตศาสตร์ประกันภัยที่ได้รับอนุญาต

สำรองเบี้ยประกันภัย

สำรองเบี้ยประกันภัยประกอบด้วยสำรองเบี้ยประกันภัยที่ยังไม่ถึงเป็นรายได้และสำรองความเสี่ยงภัยที่ยังไม่สิ้นสุด

สำรองเบี้ยประกันภัยที่ยังไม่ถึงเป็นรายได้

บริษัทได้สำรองเงินส่วนหนึ่งของรายได้เบี้ยประกันเป็นสำรองเบี้ยประกันภัยที่ยังไม่ถึงเป็นรายได้ ดังนี้

- ประกันอัคคีภัย ภัยทางทะเลและขนส่ง (ตัวเรือ) รถยนต์และภัยเบ็ดเตล็ด
- ประกันภัยทางทะเลและขนส่ง (เฉพาะเที่ยว)
- ประกันภัยการเดินทาง
- ประกันนิรสภาพ
- วิธีเฉลี่ยเป็นรายวันจากเบี้ยประกันภัยรับสุทธิ (วิธีเศษหนึ่งส่วนสามร้อยหกสิบห้า)
- เพิ่มจำนวนเบี้ยประกันภัยรับสุทธิในรอบเก้าสิบวันย้อนหลัง
- เพิ่มจำนวนเบี้ยประกันภัยรับสุทธิตลอดระยะเวลาที่กรมธรรม์ยังมีผลคุ้มครองอยู่ไม่เกิน 180 วัน
- ร้อยละ 70 ของเบี้ยประกันภัยรับสุทธิของกรมธรรม์ที่ยังมีผลคุ้มครองอยู่

สำรองความเสี่ยงภัยที่ยังไม่สิ้นสุด

สำรองความเสี่ยงภัยที่ยังไม่สิ้นสุดเป็นจำนวนเงินของการประมาณการที่ดีที่สุดของค่าสินไหมทดแทนที่คาดว่าจะเกิดขึ้นในระยะเวลาเอาประกันภัยที่เหลืออยู่สำหรับกรมธรรม์ประกันภัยที่ยังมีผลบังคับอยู่ ตามการวิเคราะห์ข้อมูลค่าสินไหมทดแทนในอดีตโดยนักคณิตศาสตร์ประกันภัยที่ได้รับอนุญาต

สำรองความเสี่ยงภัยที่ยังไม่สิ้นสุดจะถูกปรับไว้ในงบการเงิน ในกรณีที่สำรองความเสี่ยงภัยที่ยังไม่สิ้นสุดมากกว่าสำรองเบี้ยประกันภัยที่ยังไม่ถึงเป็นรายได้

เบี้ยประกันภัยรับ และเบี้ยประกันภัยที่ถือเป็นรายได้

เบี้ยประกันภัยรับ รับรู้เป็นรายได้ตามวันที่มีผลบังคับใช้ในกรมธรรม์ประกันภัยสุทธิจากเบี้ยประกันภัยต่อและยกเลิก

บริษัท วิริยะ-ประกันภัย จำกัด (มหาชน)
หมายเหตุประกอบงบการเงิน สำหรับปีสิ้นสุดวันที่ 31 ธันวาคม 2559

เบี้ยประกันภัยรับต่อรับรู้เป็นรายได้เมื่อบริษัทได้รับแจ้งเป็นลายลักษณ์อักษรจากบริษัทผู้เอาประกันภัยต่อ

เบี้ยประกันภัยที่ถือเป็นรายได้ประกอบด้วย เบี้ยประกันภัยรับสุทธิและการเปลี่ยนแปลงในสำรองเบี้ยประกันภัยที่ยังไม่ถึง
เป็นรายได้ และรับรู้เป็นรายได้ตามสัดส่วนตลอดระยะเวลาความคุ้มครองของกรมธรรม์

ค่าจ้างและค่าบำเหน็จ

ค่าจ้างและค่าบำเหน็จรับรู้เป็นค่าใช้จ่ายทันทีในงวดบัญชีที่เกิดรายการ

ค่าสินไหมทดแทน

ค่าสินไหมทดแทน ประกอบด้วย ค่าสินไหมทดแทนและค่าใช้จ่ายในการจัดการค่าสินไหมทดแทนในระหว่างปี และ
การเปลี่ยนแปลงในประมาณการของสำรองค่าสินไหมทดแทน หักด้วยรับคืนจากมูลค่าซากและการรับคืนอื่น (ถ้ามี)
และหักด้วยค่าสินไหมทดแทนรับคืนจากการประกันภัยต่อ ค่าสินไหมทดแทนรับรู้ในกำไรหรือขาดทุนเมื่อเกิดรายการ

การประกันภัยต่อ

สินทรัพย์ หนี้สิน รายได้ และค่าใช้จ่าย ที่เกิดจากการทำสัญญาประกันภัยต่อแสดงแยกจากสินทรัพย์ หนี้สิน รายได้
และค่าใช้จ่ายจากสัญญาประกันภัยที่เกี่ยวข้องกัน เพราะการจัดให้มีการประกันภัยต่อไม่ได้เป็นการลดภาระของบริษัท
จากภาระผูกพันโดยตรงที่มีต่อผู้ถือกรมธรรม์ประกันภัย

ลูกหนี้จากการประกันภัยต่อแสดงในราคาตามใบแจ้งหนี้หักค่าเผื่อหนี้สงสัยจะสูญ

เจ้าหนี้บริษัทประกันภัยต่อแสดงในราคาทุน

เบี้ยประกันภัยต่อ การเปลี่ยนแปลงในสำรองเบี้ยประกันภัยที่ยังไม่ถึงเป็นรายได้จากการประกันภัยต่อ รายได้ค่าจ้างและ
ค่าบำเหน็จ และค่าสินไหมทดแทนรับคืนจากการประกันภัยต่อ รับรู้เป็นค่าใช้จ่ายหรือรายได้ในกำไรหรือขาดทุนเมื่อเกิด
รายการ

สินทรัพย์หรือหนี้สินจากการประกันภัยต่อรับรู้ในงบแสดงฐานะการเงิน ซึ่งแสดงภายใต้รายการสินทรัพย์จากการ
ประกันภัยต่อ ลูกหนี้จากการประกันภัยต่อ และเจ้าหนี้บริษัทประกันภัยต่อ ทั้งนี้ยอดสุทธิสามารถแสดงในงบแสดง
ฐานะการเงินได้ก็ต่อเมื่อกิจการมีสิทธิตามกฎหมายในการนำมาหักกลบลบกัน และตั้งใจที่จะรับหรือจ่ายชำระด้วยยอด
สุทธิ หรือรับชำระรายการสินทรัพย์หรือจ่ายชำระรายการหนี้สินไปพร้อมกัน

(ง) เงินสดและรายการเทียบเท่าเงินสด

เงินสดและรายการเทียบเท่าเงินสดในงบกระแสเงินสดประกอบด้วย ยอดเงินสด ยอดเงินฝากธนาคารประเภทเผื่อเรียก
และเงินลงทุนระยะสั้นที่มีสภาพคล่องสูง

(จ) เงินลงทุน

เงินลงทุนในตราสารหนี้และตราสารทุน

ตราสารหนี้และตราสารทุนซึ่งเป็นหลักทรัพย์ในความต้องการของตลาดซึ่งถือไว้เพื่อค้า แสดงในมูลค่ายุติธรรม กำไรหรือ
ขาดทุนจากการตีราคาหลักทรัพย์ได้บันทึกในกำไรหรือขาดทุน

บริษัท วิริยะ-ประ-กันภัย จำกัด (มหาชน)

หมายเหตุประกอบงบการเงิน สำหรับปีสิ้นสุดวันที่ 31 ธันวาคม 2559

ตราสารหนี้ซึ่งบริษัทตั้งใจและสามารถถือจนครบกำหนดจัดประเภทเป็นเงินลงทุนที่จะถือจนครบกำหนด เงินลงทุนที่จะถือจนครบกำหนดแสดงในราคาทุนตัดจำหน่ายหักด้วยขาดทุนจากการด้อยค่าของเงินลงทุน ผลต่างระหว่างราคาทุนที่ซื้อมากับมูลค่าได้ถอนของตราสารหนี้จะถูกตัดจ่ายโดยวิธีอัตราดอกเบี้ยที่แท้จริงตลอดอายุของตราสารหนี้ที่เหลือ

ตราสารหนี้และตราสารทุนซึ่งเป็นหลักทรัพย์ในความต้องการของตลาด นอกเหนือจากที่ถือไว้เพื่อค้าหรือตั้งใจถือไว้จนครบกำหนดจัดประเภทเป็นเงินลงทุนเพื่อขาย ภายหลังการรับรู้มูลค่าในครั้งแรกเงินลงทุนเพื่อขายแสดงในมูลค่ายุติธรรม และการเปลี่ยนแปลงที่ไม่ใช่ผลขาดทุนจากการด้อยค่าและผลต่างจากสกุลเงินตราต่างประเทศของรายการที่เป็นตัวเงิน บันทึกโดยตรงในส่วนของผู้เจ้าของ ส่วนผลขาดทุนจากการด้อยค่าและผลต่างจากอัตราแลกเปลี่ยนเงินตราต่างประเทศรับรู้ในกำไรหรือขาดทุน เมื่อมีการตัดจำหน่ายเงินลงทุน จะรับรู้ผลกำไรหรือขาดทุนสะสมที่เคยบันทึกในส่วนของผู้เจ้าของโดยตรงเข้ากำไรหรือขาดทุน ในกรณีที่เงินลงทุนประเภทที่มีดอกเบี้ย จะต้องบันทึกดอกเบี้ยในกำไรหรือขาดทุนโดยวิธีอัตราดอกเบี้ยที่แท้จริง

เงินลงทุนในตราสารทุนซึ่งไม่ใช่หลักทรัพย์ในความต้องการของตลาดแสดงในราคาทุนหักขาดทุนจากการด้อยค่า

มูลค่ายุติธรรมของเงินลงทุนในหลักทรัพย์เพื่อค้าและหลักทรัพย์เพื่อขายจะใช้ราคาเสนอซื้อ ณ วันที่รายงาน

การจำหน่ายเงินลงทุน

เมื่อมีการจำหน่ายเงินลงทุน ผลต่างระหว่างจำนวนเงินสุทธิที่ได้รับและมูลค่าตามบัญชีและรวมถึงกำไรหรือขาดทุนสะสมจากการตีราคาหลักทรัพย์ที่เกี่ยวข้องที่เคยบันทึกในส่วนของผู้เจ้าของ จะถูกบันทึกในกำไรหรือขาดทุน

ในกรณีที่บริษัทจำหน่ายบางส่วนของเงินลงทุนที่ถืออยู่ การคำนวณต้นทุนสำหรับเงินลงทุนที่จำหน่ายไปและ เงินลงทุนที่ยังถืออยู่ ใช้วิธีถัวเฉลี่ยถ่วงน้ำหนักปรับใช้กับมูลค่าตามบัญชีของเงินลงทุนที่เหลืออยู่ทั้งหมด

(ก) เงินให้กู้ยืม

เงินให้กู้ยืมแสดงด้วยยอดเงินต้น

บริษัทตั้งค่าเผื่อหนี้สงสัยจะสูญ โดยพิจารณาจากระยะเวลาค้างชำระและมูลค่าหลักประกัน

(ข) ลูกหนี้เช่าซื้อรถยนต์

ลูกหนี้เช่าซื้อรถยนต์แสดงมูลค่าตามยอดคงค้างตามสัญญาเช่าซื้อสุทธิจากดอกเบี้ยที่ยังไม่ถือเป็นรายได้หักด้วยค่าเผื่อหนี้สงสัยจะสูญ

บริษัทตั้งค่าเผื่อหนี้สงสัยจะสูญเป็นจำนวนเท่ากับผลเสียหายที่จะเกิดขึ้นจากการเรียกเก็บเงินจากลูกหนี้ไม่ได้โดยการวิเคราะห์ประวัติการชำระหนี้และการคาดการณ์เกี่ยวกับการชำระหนี้ในอนาคต โดยจะประมาณค่าเผื่อหนี้สงสัยจะสูญประมาณร้อยละ 2 ของยอดลูกหนี้เช่าซื้อคงเหลือหลังหักดอกเบี้ยจากการเช่าซื้อที่ยังไม่เกิดขึ้น ลูกหนี้จะถูกตัดจำหน่ายบัญชีเมื่อทราบว่าเป็นหนี้สูญ

บริษัท วิริยะ-ประกันภัย จำกัด (มหาชน)
หมายเหตุประกอบงบการเงิน สำหรับปีสิ้นสุดวันที่ 31 ธันวาคม 2559

(ช) ที่ดิน อาคารและอุปกรณ์

การรับรู้และการวัดมูลค่า

สินทรัพย์ที่เป็นกรรมสิทธิ์ของกิจการ

ที่ดินแสดงด้วยราคาทุน อาคารและอุปกรณ์แสดงด้วยราคาทุนหักค่าเสื่อมราคาสะสมและขาดทุนจากการด้อยค่า

ราคาทุนรวมถึงต้นทุนทางตรงที่เกี่ยวข้องกับการได้มาของสินทรัพย์ ต้นทุนของการก่อสร้างสินทรัพย์ที่กิจการก่อสร้างเอง รวมถึงต้นทุนของวัสดุ แรงงานทางตรง และต้นทุนทางตรงอื่นๆ ที่เกี่ยวข้องกับการจัดหาสินทรัพย์เพื่อให้สินทรัพย์นั้น อยู่ในสภาพที่พร้อมจะใช้งานได้ตามความประสงค์ ต้นทุนในการรื้อถอน การขนย้าย การบูรณะสถานที่ตั้งของสินทรัพย์ และต้นทุนการกู้ยืม สำหรับเครื่องมือที่ควบคุมโดยลิขสิทธิ์ซอฟต์แวร์ซึ่งไม่สามารถทำงานได้โดยปราศจากลิขสิทธิ์ซอฟต์แวร์นั้นให้ถือว่า ลิขสิทธิ์ซอฟต์แวร์ดังกล่าวเป็นส่วนหนึ่งของอุปกรณ์

ส่วนประกอบของรายการที่ดิน อาคารและอุปกรณ์แต่ละรายการที่มีอายุการให้ประโยชน์ไม่เท่ากันต้องบันทึกแต่ละส่วนประกอบที่มีนัยสำคัญแยกต่างหากจากกัน

กำไรหรือขาดทุนจากการจำหน่ายที่ดิน อาคารและอุปกรณ์ คือผลต่างระหว่างสิ่งตอบแทนสุทธิที่ได้รับจากการจำหน่าย กับมูลค่าตามบัญชีของที่ดิน อาคารและอุปกรณ์ โดยรับรู้สุทธิเป็นรายได้อื่นในกำไรหรือขาดทุน

ต้นทุนที่เกิดขึ้นในภายหลัง

ต้นทุนในการเปลี่ยนแปลงส่วนประกอบจะรับรู้เป็นส่วนหนึ่งของมูลค่าตามบัญชีของรายการที่ดิน อาคารและอุปกรณ์ ถ้ามีความเป็นไปได้ค่อนข้างแน่ที่บริษัทจะได้รับประโยชน์เชิงเศรษฐกิจในอนาคตจากรายการนั้น และสามารถวัดมูลค่า ต้นทุนของรายการนั้นได้อย่างน่าเชื่อถือ ชิ้นส่วนที่ถูกเปลี่ยนแปลงจะถูกตัดจำหน่ายตามมูลค่าตามบัญชี ต้นทุนที่เกิดขึ้นในการซ่อมบำรุงที่ดิน อาคารและอุปกรณ์ที่เกิดขึ้นเป็นประจำจะรับรู้ในกำไรหรือขาดทุนเมื่อเกิดขึ้น

ค่าเสื่อมราคา

ค่าเสื่อมราคาคำนวณจากมูลค่าเสื่อมสภาพของรายการอาคารและอุปกรณ์ ซึ่งประกอบด้วยราคาทุนของสินทรัพย์หรือ ต้นทุนในการเปลี่ยนแปลงอื่นหักด้วยมูลค่าคงเหลือของสินทรัพย์

ค่าเสื่อมราคาบันทึกเป็นค่าใช้จ่ายในกำไรหรือขาดทุน คำนวณโดยวิธีเส้นตรงตามเกณฑ์อายุการให้ประโยชน์โดยประมาณ ของส่วนประกอบของสินทรัพย์แต่ละรายการ ประมาณการอายุการให้ประโยชน์ของสินทรัพย์แสดงได้ดังนี้

อาคาร	20 ปี
ส่วนปรับปรุงอาคาร	20 ปี
ระบบไฟฟ้าและน้ำประปา	5 ปี
ยานพาหนะ	5 และ 7 ปี
เครื่องตกแต่งและเครื่องใช้สำนักงาน (ไม่รวมอุปกรณ์คอมพิวเตอร์)	5, 7 และ 10 ปี

บริษัท วิริยะ-ประกันภัย จำกัด (มหาชน)
หมายเหตุประกอบงบการเงิน สำหรับปีสิ้นสุดวันที่ 31 ธันวาคม 2559

อุปกรณ์คอมพิวเตอร์คำนวณค่าเสื่อมราคาโดยวิธีผลรวมจำนวนปีทั้งหมด 3 และ 5 ปี

บริษัทไม่คิดค่าเสื่อมราคาสำหรับที่ดินและสินทรัพย์ที่อยู่ระหว่างก่อสร้าง

วิธีการคิดค่าเสื่อมราคา อายุการให้ประโยชน์ของสินทรัพย์ และมูลค่าคงเหลือ ถูกทบทวนทุกสิ้นรอบปีบัญชีและปรับปรุงตามความเหมาะสม

(ง) สินทรัพย์ไม่มีตัวตน

ซอฟต์แวร์คอมพิวเตอร์

ซอฟต์แวร์คอมพิวเตอร์ที่บริษัทซื้อและมีอายุการให้ประโยชน์จำกัด แสดงในราคาทุนหักค่าตัดจำหน่ายสะสมและขาดทุนจากการด้อยค่าสะสม

รายการภายหลังการรับรู้รายการ

รายการภายหลังการรับรู้รายการจะรับรู้เป็นสินทรัพย์เมื่อก่อให้เกิดประโยชน์เชิงเศรษฐกิจในอนาคต โดยรวมเป็นสินทรัพย์ที่สามารถระบุได้ที่เกี่ยวข้องกัน และค่าใช้จ่ายอื่นรับรู้ในกำไรหรือขาดทุนเมื่อเกิดขึ้น

ค่าตัดจำหน่าย

ค่าตัดจำหน่ายคำนวณจากราคาทุนของสินทรัพย์หรือจำนวนอื่นที่ใช้แทนราคาทุนหักด้วยมูลค่าคงเหลือ

ค่าตัดจำหน่ายรับรู้ในกำไรหรือขาดทุนโดยวิธีเส้นตรงซึ่งโดยส่วนใหญ่จะสะท้อนรูปแบบที่คาดว่าจะได้รับประโยชน์เชิงเศรษฐกิจในอนาคตจากสินทรัพย์นั้นตามระยะเวลาที่คาดว่าจะได้รับประโยชน์จากสินทรัพย์ไม่มีตัวตน โดยเริ่มตัดจำหน่ายสินทรัพย์ไม่มีตัวตนเมื่อสินทรัพย์นั้นพร้อมที่จะให้ประโยชน์ ระยะเวลาที่คาดว่าจะได้รับประโยชน์สำหรับปีปัจจุบันและปีเปรียบเทียบแสดงได้ดังนี้

ซอฟต์แวร์คอมพิวเตอร์

5 และ 10 ปี

วิธีการตัดจำหน่าย ระยะเวลาที่คาดว่าจะได้รับประโยชน์ และมูลค่าคงเหลือ จะได้รับการทบทวนทุกสิ้นรอบปีบัญชี และปรับปรุงตามความเหมาะสม

(ญ) การด้อยค่า

ยอดสินทรัพย์ตามบัญชีของบริษัทได้รับการทบทวน ณ ทุกวันที่รายงานว่ามีข้อบ่งชี้เรื่องการด้อยค่าหรือไม่ ในกรณีที่มีข้อบ่งชี้จะทำการประมาณมูลค่าสินทรัพย์ที่คาดว่าจะได้รับคืน

ขาดทุนจากการด้อยค่ารับรู้เมื่อมูลค่าตามบัญชีของสินทรัพย์หรือมูลค่าตามบัญชีของหน่วยสินทรัพย์ที่ก่อให้เกิดเงินสดสูงกว่ามูลค่าที่คาดว่าจะได้รับคืน ขาดทุนจากการด้อยค่าบันทึกในกำไรหรือขาดทุน

บริษัท วิริยะ-ประกันภัย จำกัด (มหาชน)

หมายเหตุประกอบงบการเงิน สำหรับปีสิ้นสุดวันที่ 31 ธันวาคม 2559

เมื่อมีการลดลงในมูลค่ายุติธรรมของสินทรัพย์ทางการเงินเพื่อขาย ซึ่งได้บันทึกในส่วนของผู้ขาย และมีความชัดเจนว่าสินทรัพย์ดังกล่าวมีการด้อยค่า ยอดขาดทุนซึ่งเคยบันทึกในส่วนของผู้ขายจะถูกบันทึกในกำไรหรือขาดทุนโดยไม่ต้องปรับกับยอดสินทรัพย์ทางการเงินดังกล่าว ยอดขาดทุนที่บันทึกในกำไรหรือขาดทุนเป็นผลต่างระหว่างราคาทุนที่ซื้อกับมูลค่ายุติธรรมในปัจจุบันของสินทรัพย์ หักขาดทุนจากการด้อยค่าของสินทรัพย์ทางการเงินนั้นๆ ซึ่งเคยรับรู้แล้วในกำไรหรือขาดทุน

การคำนวณมูลค่าที่คาดว่าจะได้รับคืน

มูลค่าที่คาดว่าจะได้รับคืนของหลักทรัพย์ที่ถือไว้จนกว่าจะครบกำหนดที่บันทึกโดยวิธีราคาทุนตัดจำหน่าย คำนวณโดยการหามูลค่าปัจจุบันของประมาณการกระแสเงินสดที่จะได้รับในอนาคต คิดลดด้วยอัตราดอกเบี้ยที่แท้จริง

มูลค่าที่คาดว่าจะได้รับคืนของสินทรัพย์ทางการเงินสำหรับหลักทรัพย์เพื่อขาย คำนวณโดยอ้างอิงถึงมูลค่ายุติธรรม

มูลค่าที่คาดว่าจะได้รับคืนของสินทรัพย์ที่ไม่ใช่สินทรัพย์ทางการเงิน หมายถึง มูลค่าจากการใช้ของสินทรัพย์ หรือมูลค่ายุติธรรมของสินทรัพย์หักต้นทุนในการขายแล้วแต่มูลค่าใดจะสูงกว่า ในการประเมินมูลค่าจากการใช้ของสินทรัพย์ ประมาณการกระแสเงินสดที่จะได้รับในอนาคตจะคิดลดเป็นมูลค่าปัจจุบันโดยใช้อัตราคิดลดก่อนคำนึงภาษีเงินได้เพื่อให้สะท้อนมูลค่าที่อาจประเมินได้ในตลาดปัจจุบัน ซึ่งแปรไปตามเวลาและความเสี่ยงที่มีต่อสินทรัพย์ สำหรับสินทรัพย์ที่ไม่ก่อให้เกิดกระแสเงินสดรับโดยอิสระจากสินทรัพย์อื่น ให้พิจารณามูลค่าที่คาดว่าจะได้รับคืนรวมกับหน่วยสินทรัพย์ที่ก่อให้เกิดเงินสดที่สินทรัพย์นั้นเกี่ยวข้องด้วย

การกลับรายการด้อยค่า

ขาดทุนจากการด้อยค่าของสินทรัพย์ทางการเงินจะถูกกลับรายการ เมื่อมูลค่าที่คาดว่าจะได้รับคืนเพิ่มขึ้นในภายหลัง และการเพิ่มขึ้นนั้นสัมพันธ์โดยตรงกับขาดทุนจากการด้อยค่าที่เคยรับรู้ในกำไรหรือขาดทุน สำหรับสินทรัพย์ทางการเงินที่บันทึกโดยวิธีราคาทุนตัดจำหน่ายและตราสารหนี้ที่จัดประเภทเป็นหลักทรัพย์เพื่อขาย การกลับรายการจะถูกบันทึกในกำไรหรือขาดทุน ส่วนสินทรัพย์ทางการเงินที่เป็นตราสารหนี้ที่จัดประเภทเป็นหลักทรัพย์เพื่อขาย การกลับรายการจะถูกรับรู้โดยตรงในกำไรขาดทุนเบ็ดเสร็จอื่น

ขาดทุนจากการด้อยค่าของสินทรัพย์ที่ไม่ใช่สินทรัพย์ทางการเงินอื่นๆ ที่เคยรับรู้ในงวดก่อนจะถูกประเมิน ณ ทุกวันที่ที่ออกรายงานว่ามีข้อบ่งชี้เรื่องการด้อยค่าหรือไม่ ขาดทุนจากการด้อยค่าจะถูกกลับรายการ หากมีการเปลี่ยนแปลงประมาณการที่ใช้ในการคำนวณมูลค่าที่คาดว่าจะได้รับคืน ขาดทุนจากการด้อยค่าจะถูกกลับรายการเพียงเท่าที่มูลค่าตามบัญชีของสินทรัพย์ไม่เกินกว่ามูลค่าตามบัญชีภายหลังหักค่าเสื่อมราคาหรือค่าตัดจำหน่าย เสมือนหนึ่งไม่เคยมีการบันทึกขาดทุนจากการด้อยค่ามาก่อน

(ก) ผลประโยชน์ของพนักงาน

โครงการสมทบเงิน

ภาวะผูกพันในการสมทบเข้าโครงการสมทบเงินจะถูกรับรู้เป็นค่าใช้จ่ายพนักงานในกำไรหรือขาดทุนในรอบระยะเวลาที่พนักงานได้ทำงานให้กับบริษัท

บริษัท วิริยะ-ประกันภัย จำกัด (มหาชน)

หมายเหตุประกอบงบการเงิน สำหรับปีสิ้นสุดวันที่ 31 ธันวาคม 2559

โครงการผลประโยชน์ที่กำหนดไว้

ภาระผูกพันสุทธิของบริษัทจากโครงการผลประโยชน์ที่กำหนดไว้ถูกคำนวณแยกต่างหากเป็นรายโครงการจากการประมาณผลประโยชน์ในอนาคตที่เกิดจากการทำงานของพนักงานในงวดปัจจุบันและงวดก่อนๆ ผลประโยชน์ดังกล่าวได้มีการคิดลดกระแสเงินสดเพื่อให้เป็นมูลค่าปัจจุบัน

การคำนวณภาระผูกพันของโครงการผลประโยชน์ที่กำหนดไว้ที่นั้นจัดทำเป็นประจำทุกปี โดยวิธีคิดลดแต่ละหน่วยที่ประมาณการไว้

ในการวัดมูลค่าใหม่ของหนี้สินผลประโยชน์ที่กำหนดไว้สุทธิ กำไรหรือขาดทุนจากการประมาณการตามหลักคณิตศาสตร์ประกันภัยจะถูกปรับรายการในกำไรขาดทุนเบ็ดเสร็จอื่นทันที บริษัทกำหนดดอกเบี้ยจ่ายของหนี้สินผลประโยชน์ที่กำหนดไว้สุทธิโดยใช้อัตราคิดลดที่ใช้วัดมูลค่าภาระผูกพันตามโครงการผลประโยชน์ ณ ต้นปี โดยคำนึงถึงการเปลี่ยนแปลงใดๆ ในหนี้สินผลประโยชน์ที่กำหนดไว้สุทธิซึ่งเป็นผลมาจากการสมทบเงินและการจ่ายชำระผลประโยชน์ ดอกเบี้ยจ่ายสุทธิและค่าใช้จ่ายอื่นๆ ที่เกี่ยวข้องกับโครงการผลประโยชน์ปรับรายการในกำไรหรือขาดทุน

เมื่อมีการเปลี่ยนแปลงผลประโยชน์ของโครงการหรือการลดขนาดโครงการ การเปลี่ยนแปลงในผลประโยชน์ที่เกี่ยวข้องกับการบริการในอดีต หรือ กำไรหรือขาดทุนจากการลดขนาดโครงการต้องรับรู้ในกำไรหรือขาดทุนทันที บริษัทรับรู้กำไรและขาดทุนจากการจ่ายชำระผลประโยชน์พนักงานเมื่อเกิดขึ้น

ผลประโยชน์ระยะสั้นของพนักงาน

ผลประโยชน์ระยะสั้นของพนักงานรับรู้เป็นค่าใช้จ่ายเมื่อพนักงานทำงานให้ หนี้สินรับรู้ด้วยมูลค่าที่คาดว่าจะจ่ายชำระหากบริษัทมีภาระผูกพันตามกฎหมายหรือภาระผูกพันโดยอนุमानที่จะต้องจ่ายอันเป็นผลมาจากการที่พนักงานได้ทำงานให้ในอดีตและภาระผูกพันนี้สามารถประมาณได้อย่างสมเหตุสมผล

(ง) ประมาณการหนี้สิน

ประมาณการหนี้สินจะรับรู้ก็ต่อเมื่อบริษัทมีภาระหนี้สินตามกฎหมายที่เกิดขึ้นในปัจจุบันหรือที่ก่อตัวขึ้นอันเป็นผลมาจากเหตุการณ์ในอดีต และมีความเป็นไปได้ค่อนข้างแน่นอนว่าประโยชน์เชิงเศรษฐกิจจะต้องถูกจ่ายไปเพื่อชำระภาระหนี้สินดังกล่าว

(ข) รายได้**ดอกเบี้ยรับและเงินปันผลรับ**

ดอกเบี้ยรับบันทึกในกำไรหรือขาดทุนตามเกณฑ์คงค้าง บริษัทระงับการรับรู้รายได้ดอกเบี้ยรับสำหรับเงินให้กู้ยืมที่ค้างชำระดอกเบี้ยเกินกำหนด 6 เดือนนับจากวันที่ครบกำหนดชำระ

เงินปันผลรับบันทึกในกำไรหรือขาดทุนในวันที่บริษัทมีสิทธิได้รับเงินปันผล

รายได้จากดอกผลเช่าซื้อ

บริษัทบันทึกรายได้จากสัญญาเช่าซื้อโดยวิธีอัตราดอกเบี้ยที่แท้จริง บริษัทระงับการรับรู้รายได้ดอกเบี้ยจากลูกหนี้เช่าซื้อที่ค้างชำระค่างวดเกินกว่า 6 งวดขึ้นไป หรือกรณีมีข้อบ่งชี้ว่าลูกหนี้จะไม่สามารถชำระหนี้ได้แล้ว บริษัทจะหยุดรับรู้รายได้จากลูกหนี้รายนั้นทันที

บริษัท วิริยะ-ประกันภัย จำกัด (มหาชน)
หมายเหตุประกอบงบการเงิน สำหรับปีสิ้นสุดวันที่ 31 ธันวาคม 2559

(ก) ค่าใช้จ่าย

ค่าใช้จ่ายอื่น

ค่าใช้จ่ายอื่นบันทึกเป็นค่าใช้จ่ายทันทีในงวดบัญชีที่เกิดรายการ

สัญญาเช่าดำเนินงาน

รายการภายใต้สัญญาเช่าดำเนินงานบันทึกในกำไรหรือขาดทุนโดยวิธีเส้นตรงตลอดอายุสัญญาเช่า ประโยชน์ที่ได้รับตามสัญญาเช่า จะรับรู้ในกำไรหรือขาดทุนเป็นส่วนหนึ่งของค่าเช่าทั้งสิ้นตามสัญญาตลอดอายุสัญญาเช่า ค่าเช่าที่อาจเกิดขึ้นต้องนำมารวมคำนวณจำนวนเงินขั้นต่ำที่ต้องจ่ายตามระยะเวลาที่คงเหลือของสัญญาเช่า เมื่อได้รับการยืนยันการปรับค่าเช่า

รายการทางการเงิน

ดอกเบี้ยจ่ายและค่าใช้จ่ายในทำนองเดียวกันบันทึกในกำไรหรือขาดทุนในงวดที่ค่าใช้จ่ายดังกล่าวเกิดขึ้น

(ข) ภาษีเงินได้

ค่าใช้จ่ายภาษีเงินได้สำหรับปีประกอบด้วยภาษีเงินได้ของงวดปัจจุบันและภาษีเงินได้รอการตัดบัญชี ภาษีเงินได้ของงวดปัจจุบันและภาษีเงินได้รอการตัดบัญชีรับรู้ในกำไรหรือขาดทุนวันแต่ในส่วนที่เกี่ยวข้องกับรายการที่รับรู้โดยตรงในส่วนของผู้ถือหุ้นหรือกำไรขาดทุนเบ็ดเสร็จอื่น

ภาษีเงินได้ของงวดปัจจุบันได้แก่ภาษีที่คาดว่าจะจ่ายชำระหรือได้รับชำระ โดยคำนวณจากกำไรหรือขาดทุนประจำปีที่ต้องเสียภาษี โดยใช้อัตราภาษีที่ประกาศใช้หรือที่คาดว่าจะมีผลบังคับใช้ ณ วันที่รายงาน ตลอดจนการปรับปรุงทางภาษีที่เกี่ยวข้องกับรายการในปีก่อนๆ

ภาษีเงินได้รอการตัดบัญชีบันทึกโดยคำนวณจากผลแตกต่างชั่วคราวที่เกิดขึ้นระหว่างมูลค่าตามบัญชีของสินทรัพย์และหนี้สินและจำนวนที่ใช้เพื่อความมุ่งหมายทางภาษี ภาษีเงินได้รอการตัดบัญชีจะไม่ถูกรับรู้เมื่อเกิดจากผลแตกต่างชั่วคราวต่อไปนี้ การรับรู้ค่าความนิยมในครั้งแรก การรับรู้สินทรัพย์หรือหนี้สินในครั้งแรกซึ่งเป็นรายการที่ไม่ใช่การรวมธุรกิจและรายการนั้นไม่มีผลกระทบต่อกำไรขาดทุนทางบัญชีหรือทางภาษีและผลแตกต่างที่เกี่ยวข้องกับเงินลงทุนในบริษัทย่อยและการร่วมค้า หากเป็นไปได้ว่าจะไม่มีการกลับรายการในอนาคตอันใกล้

การวัดมูลค่าของภาษีเงินได้รอการตัดบัญชีต้องสะท้อนถึงผลกระทบทางภาษีที่จะเกิดจากลักษณะวิธีการที่บริษัทคาดว่าจะได้รับผลประโยชน์จากสินทรัพย์หรือจะจ่ายชำระหนี้สินตามมูลค่าตามบัญชี ณ วันที่สิ้นรอบระยะเวลาที่รายงาน

ภาษีเงินได้รอการตัดบัญชีวัดมูลค่าโดยใช้อัตราภาษีที่คาดว่าจะใช้กับผลแตกต่างชั่วคราวเมื่อมีการกลับรายการโดยใช้อัตราภาษีที่ประกาศใช้หรือที่คาดว่าจะมีผลบังคับใช้ ณ วันที่รายงาน

ในการกำหนดมูลค่าของภาษีเงินได้ของงวดปัจจุบันและภาษีเงินได้รอการตัดบัญชี บริษัทต้องคำนึงถึงผลกระทบของสถานการณ์ทางภาษีที่ไม่แน่นอนและอาจทำให้จำนวนภาษีที่ต้องจ่ายเพิ่มขึ้น และมีดอกเบี้ยที่ต้องชำระ บริษัท เชื่อว่า ได้ตั้งภาษีเงินได้ค้างจ่ายเพียงพอสำหรับภาษีเงินได้ที่จะจ่ายในอนาคต ซึ่งเกิดจากการประเมินผลกระทบจากหลายปัจจัย รวมถึง การตีความทางกฎหมายภาษี และจากประสบการณ์ในอดีต การประเมินนี้อยู่บนพื้นฐานการประมาณการและข้อสมมติฐาน และอาจจะเกี่ยวข้องกับการตัดสินใจเกี่ยวกับเหตุการณ์ในอนาคต ข้อมูลใหม่ๆอาจจะทำให้บริษัทเปลี่ยนการตัดสินใจโดยขึ้นอยู่กับความเพียงพอของภาษีเงินได้ค้างจ่ายที่มีอยู่ การเปลี่ยนแปลงในภาษีเงินได้ค้างจ่ายจะกระทบต่อค่าใช้จ่ายภาษีเงินได้ในงวดที่เกิดการเปลี่ยนแปลง

บริษัท วิริยะประกันภัย จำกัด (มหาชน)

หมายเหตุประกอบงบการเงิน สำหรับปีสิ้นสุดวันที่ 31 ธันวาคม 2559

สินทรัพย์ภาษีเงินได้รอการตัดบัญชีและหนี้สินภาษีเงินได้รอการตัดบัญชีสามารถหักกลับได้เมื่อกิจการมีสิทธิตามกฎหมายที่จะนำสินทรัพย์ภาษีเงินได้ของงวดปัจจุบันมาหักกลับกับหนี้สินภาษีเงินได้ของงวดปัจจุบันและภาษีเงินได้นี้ประเมินโดยหน่วยงานจัดเก็บภาษีหน่วยงานเดียวกันสำหรับหน่วยภาษีเดียวกัน

สินทรัพย์ภาษีเงินได้รอการตัดบัญชีจะบันทึกต่อเมื่อมีความเป็นไปได้ค่อนข้างแน่นอนว่ากำไรเพื่อเสียภาษีในอนาคตจะมีจำนวนเพียงพอกับการใช้ประโยชน์จากผลแตกต่างชั่วคราวดังกล่าว สินทรัพย์ภาษีเงินได้รอการตัดบัญชีจะถูกทบทวน ณ ทุกวันที่รายงานและจะถูกปรับลดลงเท่าที่ประโยชน์ทางภาษีจะมีโอกาสถูกใช้จริง

(ณ) กำไรต่อหุ้น

บริษัทแสดงกำไรต่อหุ้นขั้นพื้นฐานสำหรับหุ้นสามัญ กำไรต่อหุ้นขั้นพื้นฐานคำนวณโดยการหารกำไรของผู้ถือหุ้นสามัญของบริษัท ด้วยจำนวนหุ้นสามัญที่ออกจำหน่ายระหว่างปี

5. เงินสดและรายการเทียบเท่าเงินสด

	(พันบาท)	
	2559	2558
เงินสดในมือและเช็ครอเรียกเก็บ	137,623	133,553
เงินฝากธนาคารประเภทไม่กำหนดระยะเวลาจ่ายคืน	1,280,669	564,365
เงินฝากธนาคารประเภทจ่ายคืนเมื่อสิ้นกำหนดระยะเวลา	1,300,000	250,000
เงินลงทุนระยะสั้น	449,595	879,742
รวม	3,167,887	1,827,660

6. เบี้ยประกันภัยค้ำรับ

ณ วันที่ 31 ธันวาคม 2559 และ 2558 เบี้ยประกันภัยค้ำรับแยกตามอายุ มีดังนี้

	(พันบาท)	
	2559	2558
ยังไม่ถึงกำหนดชำระ	3,246,911	3,042,181
เกินกำหนดชำระ		
ไม่เกิน 30 วัน	316,635	289,503
30 วัน ถึง 60 วัน	101,001	68,160
60 วัน ถึง 90 วัน	31,970	32,180
90 วัน ถึง 1 ปี	50,461	25,184
เกินกว่า 1 ปี	897	897
รวม	3,747,875	3,458,105
หัก ค่าเผื่อหนี้สงสัยจะสูญ	(56,467)	(40,097)
สุทธิ	3,691,408	3,418,008

บริษัท วิริยะ-ประกันภัย จำกัด (มหาชน)
หมายเหตุประกอบงบการเงิน สำหรับปีสิ้นสุดวันที่ 31 ธันวาคม 2559

สำหรับเบี้ยประกันภัยค้างรับจากตัวแทนและนายหน้า บริษัทได้กำหนดหลักเกณฑ์การติดตามหนี้ให้เป็นไปตามกฎเกณฑ์ที่เกี่ยวข้องสำหรับการเก็บเบี้ยประกันภัย โดยหนี้ที่เกินกว่ากำหนดชำระ บริษัทอยู่ในระหว่างการติดตามหรือดำเนินการตามกฎหมายเป็นกรณีไป

(พันบาท)

	2559	2558
หนี้สูญและหนี้สงสัยจะสูญสำหรับปี	16,370	4,122

7. เงินลงทุนในหลักทรัพย์

(พันบาท)

	ราคาทุน/ ราคาทุน ตัดจำหน่าย	กำไรที่ยังไม่ เกิดขึ้นจริง	ขาดทุนที่ยังไม่ เกิดขึ้นจริง	มูลค่า ยุติธรรม
				2559
เงินลงทุนเพื่อค้า				
ตราสารทุน	4,652,552	5,069,076	(391,925)	9,329,703
หน่วยลงทุน	20,500	9,614	-	30,114
รวม	4,673,052	5,078,690	(391,925)	9,359,817
<i>บวก</i> ผลกำไรที่ยังไม่เกิดขึ้นจริงจากการ เปลี่ยนแปลงในมูลค่ายุติธรรม ของเงินลงทุนเพื่อค้า	4,686,765			
รวมเงินลงทุนเพื่อค้า	9,359,817			
เงินลงทุนเพื่อขาย				
ตราสารทุน	1,388,145	18,588,772	(3,122)	19,973,795
หน่วยลงทุน	50,202	8,006	(1,299)	21,319
รวม	1,438,347	18,596,778	(4,421)	19,995,114
<i>บวก</i> ผลกำไรที่ยังไม่เกิดขึ้นจริงจากการ เปลี่ยนแปลงในมูลค่ายุติธรรม ของเงินลงทุนเพื่อขาย	18,592,357			
<i>หัก</i> ค่าเผื่อการด้อยค่า	(35,590)			
รวมเงินลงทุนเพื่อขาย	19,995,114			

บริษัท วิริยะประกันภัย จำกัด (มหาชน)
 หมายเหตุประกอบงบการเงิน สำหรับปีสิ้นสุดวันที่ 31 ธันวาคม 2559

(พันบาท)

	ราคาทุน/ ราคาทุน ตัดจำหน่าย	กำไรที่ยังไม่ เกิดขึ้นจริง	ขาดทุนที่ยังไม่ เกิดขึ้นจริง	มูลค่า ยุติธรรม
				2559
เงินลงทุนที่จะถือจนครบกำหนด				
ตราสารหนี้รัฐบาลและรัฐวิสาหกิจ	4,988,965			
ตราสารหนี้ภาคเอกชน	653,569			
เงินฝากสถาบันการเงินที่มีระยะเวลาครบ กำหนดเกินกว่า 3 เดือน นับแต่วันที่ได้อมา	21,004,850			
รวม	26,647,384			
หัก ผลขาดทุนที่ยังไม่เกิดขึ้นจริงจากการ เปลี่ยนแปลงในมูลค่ายุติธรรมของ เงินลงทุนจากการเปลี่ยนประเภท เงินลงทุน		(797)		
รวมเงินลงทุนที่จะถือจนครบกำหนด	26,646,587			
เงินลงทุนทั่วไป				
ตราสารทุน	229,344			
หัก ค่าเผื่อการด้อยค่า		(88,741)		
รวมเงินลงทุนทั่วไป	140,603			
รวมเงินลงทุนในหลักทรัพย์	56,142,121			

(พันบาท)

	ราคาทุน/ ราคาทุน ตัดจำหน่าย	กำไรที่ยังไม่ เกิดขึ้นจริง	ขาดทุนที่ยังไม่ เกิดขึ้นจริง	มูลค่า ยุติธรรม
				2558
เงินลงทุนเพื่อค้า				
ตราสารทุน	4,300,972	4,284,644	(389,602)	8,196,014
หน่วยลงทุน	20,500	9,017	-	29,517
อื่นๆ	92	-	(1)	91
รวม	4,321,564	4,293,661	(389,603)	8,225,622
บวก ผลกำไรที่ยังไม่เกิดขึ้นจริงจากการ เปลี่ยนแปลงในมูลค่ายุติธรรม ของเงินลงทุนเพื่อค้า	3,904,058			
รวมเงินลงทุนเพื่อค้า	8,225,622			

บริษัท วิริยะ-ประกันภัย จำกัด (มหาชน)
หมายเหตุประกอบงบการเงิน สำหรับปีสิ้นสุดวันที่ 31 ธันวาคม 2559

(พันบาท)

	ราคาทุน/ ราคาทุน ตัดจำหน่าย	กำไรที่ยังไม่ เกิดขึ้นจริง	ขาดทุนที่ยังไม่ เกิดขึ้นจริง	มูลค่า ยุติธรรม
				2558
เงินลงทุนเพื่อขาย				
ตราสารทุน	1,386,556	17,795,096	(719)	19,180,933
หน่วยลงทุน	50,237	5,397	(2,005)	18,040
รวม	1,436,793	17,800,493	(2,724)	19,198,973
บวก ผลกำไรที่ยังไม่เกิดขึ้นจริงจากการ เปลี่ยนแปลงในมูลค่ายุติธรรม ของเงินลงทุนเพื่อขาย	17,797,769			
หัก ค่าเผื่อการด้อยค่า	(35,589)			
รวมเงินลงทุนเพื่อขาย	19,198,973			
เงินลงทุนที่จะถือจนครบกำหนด				
ตราสารหนี้รัฐบาลและรัฐวิสาหกิจ	2,416,665			
ตราสารหนี้ภาคเอกชน	245,000			
เงินฝากสถาบันการเงินที่มีระยะเวลาครบ กำหนดเกินกว่า 3 เดือน นับแต่วันที่ได้มา	23,751,272			
รวม	26,412,937			
หัก ผลขาดทุนที่ยังไม่เกิดขึ้นจริงจากการ เปลี่ยนแปลงในมูลค่ายุติธรรมของ เงินลงทุนจากการเปลี่ยนประเภท เงินลงทุน	(934)			
รวมเงินลงทุนที่จะถือจนครบกำหนด	26,412,003			
เงินลงทุนทั่วไป				
ตราสารทุน	229,344			
หัก ค่าเผื่อการด้อยค่า	(88,741)			
รวมเงินลงทุนทั่วไป	140,603			
รวมเงินลงทุนในหลักทรัพย์	53,977,201			

บริษัท วิริยะประกันภัย จำกัด (มหาชน)
หมายเหตุประกอบงบการเงิน สำหรับปีสิ้นสุดวันที่ 31 ธันวาคม 2559

ณ วันที่ 31 ธันวาคม 2559 และ 2558 เงินลงทุนในตราสารหนี้ที่จัดประเภทเป็นเงินลงทุนที่จะถือจนครบกำหนดจำนวนตามระยะเวลาครบกำหนดมีดังนี้

	2559					2558				
	1 ปี	1 ปี ถึง 5 ปี	เกิน 5 ปี	ครบกำหนด	รวม	1 ปี	1 ปี ถึง 5 ปี	เกิน 5 ปี	ครบกำหนด	รวม
ตราสารหนี้ที่จะถือจนครบกำหนด										
ตราสารหนี้รัฐบาลและรัฐวิสาหกิจ	4,470,908	471,351	46,706	4,988,965	2,048,056	220,667	147,942	2,416,665		
ตราสารหนี้ภาคเอกชน	523,569	30,000	100,000	653,569	90,000	55,000	100,000	245,000		
เงินฝากสถาบันการเงินที่ครบกำหนด										
เกินกว่า 3 เดือน นับแต่วันที่ต่อมา	19,254,850	1,750,000	-	21,004,850	23,751,272	-	-	23,751,272		
รวม	24,249,327	2,251,351	146,706	26,647,384	25,889,328	275,667	247,942	26,412,937		
หัก ผลขาดทุนที่ยังไม่เกิดขึ้นจริง										
จากการเปลี่ยนแปลงในมูลค่า										
ยุติธรรมของเงินลงทุนจากการ										
เปลี่ยนแปลงประเภทเงินลงทุน	-	-	(797)	(797)	-	-	(934)	(934)		
รวมเงินลงทุนในตราสารหนี้	24,249,327	2,251,351	145,909	26,646,587	25,889,328	275,667	247,008	26,412,003		

(พันบาท)

บริษัท วิริยะประกันภัย จำกัด (มหาชน)
หมายเหตุประกอบงบการเงิน สำหรับปีสิ้นสุดวันที่ 31 ธันวาคม 2559

8. หนี้สินจากสัญญาประกันภัย

(พันบาท)

	2559	2558
ส่วนแบ่ง หนี้สินของ ผู้เอา ประกันภัยต่อ	ส่วนแบ่ง หนี้สินของ ผู้เอา ประกันภัยต่อ	ส่วนแบ่ง หนี้สินของ ผู้เอา ประกันภัยต่อ
ตามสัญญา ประกันภัย	ตามสัญญา ประกันภัย	ตามสัญญา ประกันภัย
9,442,553	9,504,167	9,244,163
(281,505)	(260,004)	(260,004)
9,161,048	9,244,163	8,984,159
18,122,696	17,837,745	17,155,629
27,565,249	26,998,793	26,399,792
รวม	26,829,034	26,399,792

**สำรองประกันภัยสำหรับสัญญา
ประกันภัยระยะสั้น**

สำรองค่าสินไหมทดแทนและ
ค่าสินไหมทดแทนค้างจ่าย
ค่าสินไหมทดแทนที่เกิดขึ้น
และได้รับรายงานแล้ว
สำรองเบี้ยประกันภัยที่ยังไม่ถึงเป็น
รายได้

8.1 สำรองค่าสินไหมทดแทนและค่าสินไหมทดแทนค้างจ่าย

ณ วันที่ 1 มกราคม	9,504,167	9,244,163	9,557,268	9,236,105
ค่าสินไหมทดแทนที่เกิดขึ้นระหว่างปี	19,249,082	19,110,424	18,894,994	18,822,619
ค่าสินไหมทดแทนจ่ายระหว่างปี	(19,310,696)	117,157	(18,948,095)	(18,814,561)
ณ วันที่ 31 ธันวาคม	9,442,553	(281,505)	9,504,167	9,244,163

8.2 สำรองเบี้ยประกันภัยยังไม่ถือเป็นรายได้

ณ วันที่ 1 มกราคม	17,324,867	17,155,629	17,198,516	17,036,754
เบี้ยประกันภัยรับสำหรับปี	33,384,389	32,738,766	32,550,726	32,090,496
เบี้ยประกันภัยที่ถือเป็นรายได้ในปี	(32,586,560)	529,910	(32,424,375)	(31,971,621)
ณ วันที่ 31 ธันวาคม	18,122,696	(284,951)	17,837,745	17,155,629

บริษัท วิริยะ-ประกันภัย จำกัด (มหาชน)
หมายเหตุประกอบงบการเงิน สำหรับปีสิ้นสุดวันที่ 31 ธันวาคม 2559

8.3 ตารางพัฒนาการค่าสินไหมทดแทน

8.3.1 ตารางค่าสินไหมทดแทนก่อนการประกันภัยต่อ

ปีอุบัติเหตุปีที่รายงาน	(พันบาท)						
	ก่อนปี 2555	2555	2556	2557	2558	2559	รวม
ณ สิ้นปีอุบัติเหตุ หนึ่งปีถัดไป	14,419,674	18,389,578	20,571,148	19,751,003	20,502,148		
สองปีถัดไป	14,431,328	18,060,064	19,875,191	18,808,827			
สามปีถัดไป	14,185,317	17,605,184	19,135,407				
สี่ปีถัดไป	14,171,177	17,615,936					
ประมาณการค่าสินไหมทดแทน สัมบูรณ์	51,183,491	14,178,734	17,615,936	19,135,407	18,808,827	20,502,148	141,424,543
ค่าสินไหมทดแทนจ่ายสะสม	(51,157,848)	(13,979,962)	(17,607,595)	(19,057,483)	(18,124,730)	(13,366,263)	(133,293,881)
รวม	25,643	198,772	8,341	77,924	684,097	7,135,885	8,130,662

ค่าใช้จ่ายในการจัดการค่าสินไหมทดแทนที่ไม่สามารถจัดสรรได้

501,499

รวมสำรองค่าสินไหมทดแทนและค่าสินไหมทดแทนค้างจ่ายก่อนการประกันภัยต่อ*

8,632,161

8.3.2 ตารางค่าสินไหมทดแทนสุทธิ

ปีอุบัติเหตุปีที่รายงาน	(พันบาท)						
	ก่อนปี 2555	2555	2556	2557	2558	2559	รวม
ณ สิ้นปีอุบัติเหตุ หนึ่งปีถัดไป	14,214,703	18,257,805	20,440,988	19,674,624	20,373,389		
สองปีถัดไป	14,004,664	17,948,090	19,761,186	18,708,432			
สามปีถัดไป	13,783,486	17,496,610	19,025,409				
สี่ปีถัดไป	13,795,899	17,507,713					
ประมาณการค่าสินไหมทดแทน สัมบูรณ์	49,510,149	13,803,464	17,507,713	19,025,409	18,708,432	20,373,389	138,928,556
ค่าสินไหมทดแทนจ่ายสะสม	(49,500,564)	(13,793,374)	(17,499,395)	(18,948,594)	(18,029,762)	(13,302,535)	(131,074,224)
รวม	9,585	10,090	8,318	76,815	678,670	7,070,854	7,854,332

ค่าใช้จ่ายในการจัดการค่าสินไหมทดแทนที่ไม่สามารถจัดสรรได้

501,499

รวมสำรองค่าสินไหมทดแทนและค่าสินไหมทดแทนค้างจ่ายสุทธิ*

8,355,831

* สำรองค่าสินไหมทดแทนคำนวณโดยวิธีการทางคณิตศาสตร์ประกันภัยซึ่งได้รวมประมาณการรับคืนจากมูลค่าชากและการสวมสิทธิ ซึ่งบริษัทจะรับรู้จำนวนเงินดังกล่าวเมื่อเกิดขึ้นจริง

บริษัท วิริยะ-ประกันภัย จำกัด (มหาชน)
หมายเหตุประกอบงบการเงิน สำหรับปีสิ้นสุดวันที่ 31 ธันวาคม 2559

9. ภาษีเงินได้รอการตัดบัญชี

สินทรัพย์และหนี้สินภาษีเงินได้รอการตัดบัญชี ณ วันที่ 31 ธันวาคม มีดังนี้

(พันบาท)

	2559	2558
สินทรัพย์ภาษีเงินได้รอการตัดบัญชี	1,120,753	1,021,241
หนี้สินภาษีเงินได้รอการตัดบัญชี	(4,655,825)	(4,340,366)
สุทธิ	(3,535,072)	(3,319,125)

รายการเคลื่อนไหวของสินทรัพย์และหนี้สินภาษีเงินได้รอการตัดบัญชีที่เกิดขึ้นในระหว่างปี มีดังนี้

(พันบาท)

	ณ วันที่ 1 มกราคม 2559	บันทึกเป็น (รายจ่าย) / รายได้ใน		ณ วันที่ 31 ธันวาคม 2559
		กำไรหรือ ขาดทุน	กำไร (ขาดทุน) เบ็ดเสร็จอื่น	
สินทรัพย์ภาษีเงินได้รอการตัดบัญชี				(หมายเหตุ 15)
ค่าเผื่อการด้อยค่าของเงินลงทุน	25,053	(27)	-	25,026
ค่าเผื่อหนี้สงสัยจะสูญ	55,508	3,493	-	59,001
สำรองเบี้ยประกันภัย	863,887	84,561	-	948,448
ภาระผูกพันผลประโยชน์พนักงาน	76,793	5,919	5,566	88,278
รวม	1,021,241	93,946	5,566	1,120,753
หนี้สินภาษีเงินได้รอการตัดบัญชี				
ผลต่างจากการเปลี่ยนแปลงในมูลค่า ยุติธรรมสุทธิของเงินลงทุนเพื่อค้า	780,812	156,541	-	937,353
ผลต่างจากการเปลี่ยนแปลงในมูลค่า ยุติธรรมสุทธิของเงินลงทุนเพื่อขาย	3,559,554	-	158,918	3,718,472
รวม	4,340,366	156,541	158,918	4,655,825
สุทธิ	(3,319,125)	(62,595)	(153,352)	(3,535,072)

บริษัท วิริยะประกันภัย จำกัด (มหาชน)
 หมายเหตุประกอบงบการเงิน สำหรับปีสิ้นสุดวันที่ 31 ธันวาคม 2559

(พันบาท)

	บันทึกเป็น (รายจ่าย) / รายได้ใน			ณ วันที่ 31 ธันวาคม 2558
	ณ วันที่ 1 มกราคม 2558	กำไรหรือ ขาดทุน	กำไร (ขาดทุน) เบ็ดเสร็จอื่น	
สินทรัพย์ภาษีเงินได้รอการตัดบัญชี				(หมายเหตุ 15)
ค่าเผื่อการด้อยค่าของเงินลงทุน	25,679	(626)	-	25,053
ค่าเผื่อหนี้สงสัยจะสูญ	59,002	(3,494)	-	55,508
สำรองเบี้ยประกันภัย	768,353	95,534	-	863,887
ภาวะผูกพันผลประโยชน์พนักงาน	84,904	8,140	(16,251)	76,793
รวม	937,938	99,554	(16,251)	1,021,241
หนี้สินภาษีเงินได้รอการตัดบัญชี				
ผลต่างจากการเปลี่ยนแปลงในมูลค่า ยุติธรรมสุทธิของเงินลงทุนเพื่อค้า	796,451	(15,639)	-	780,812
ผลต่างจากการเปลี่ยนแปลงในมูลค่า ยุติธรรมสุทธิของเงินลงทุนเพื่อขาย	2,800,914	-	758,640	3,559,554
รวม	3,597,365	(15,639)	758,640	4,340,366
สุทธิ	(2,659,427)	115,193	(774,891)	(3,319,125)

10. หนี้สินอื่น

(พันบาท)

	2559	2558
ค่าจ้างและค่าบำเหน็จจ้างจ่าย	625,684	580,956
เจ้าหนี้ขายหน้าและตัวแทน	202,476	182,695
ภาษีมูลค่าเพิ่มค้างจ่าย	104,464	93,367
เบี้ยจ่ายเกินขายหน้าและตัวแทน	207,650	139,252
เงินสมทบค้างจ่าย	162,090	155,638
อื่นๆ	248,757	274,715
รวม	1,551,121	1,426,623

บริษัท วิริยะ-ประกันภัย จำกัด (มหาชน)
หมายเหตุประกอบงบการเงิน สำหรับปีสิ้นสุดวันที่ 31 ธันวาคม 2559

11. กุณเรือนหุ้น

	(บาท)		(พันหุ้น/พันบาท)		
	มูลค่าหุ้น ต่อหุ้น	2559 จำนวนหุ้น	จำนวนเงิน	2558 จำนวนหุ้น	จำนวนเงิน
ทุนจดทะเบียน					
ณ วันที่ 1 มกราคม					
- หุ้นสามัญ	100	20,000	2,000,000	20,000	2,000,000
ณ วันที่ 31 ธันวาคม					
- หุ้นสามัญ	100	20,000	2,000,000	20,000	2,000,000
ทุนที่ออกและชำระแล้ว					
ณ วันที่ 1 มกราคม					
- หุ้นสามัญ	100	20,000	2,000,000	20,000	2,000,000
ณ วันที่ 31 ธันวาคม					
- หุ้นสามัญ	100	20,000	2,000,000	20,000	2,000,000

12. สำรอง

สำรองประกอบด้วย

การจัดสรรกำไร

สำรองตามกฎหมาย

ตามบทบัญญัติแห่งพระราชบัญญัติบริษัทมหาชนจำกัด พ.ศ. 2535 มาตรา 116 บริษัทจะต้องจัดสรรทุนสำรอง (“สำรองตามกฎหมาย”) อย่างน้อยร้อยละ 5 ของกำไรสุทธิประจำปีหลังจากหักขาดทุนสะสมยกมา (ถ้ามี) จนกว่าสำรองดังกล่าวมีจำนวนไม่น้อยกว่าร้อยละ 10 ของทุนจดทะเบียน เงินสำรองนี้จะนำไปจ่ายเป็นเงินปันผลไม่ได้

สำรองอื่น

สำรองอื่นจัดสรรตามมติของผู้ถือหุ้นเพื่อวัตถุประสงค์ทั่วไปของบริษัท

องค์ประกอบอื่นของส่วนของผู้ถือหุ้น

ผลต่างจากการเปลี่ยนแปลงในมูลค่ายุติธรรมของเงินลงทุนเพื่อขาย

ผลต่างจากการเปลี่ยนแปลงในมูลค่ายุติธรรมของเงินลงทุนเพื่อขายแสดงในส่วนของเจ้าของประกอบด้วยผลรวมการเปลี่ยนแปลงในมูลค่ายุติธรรมของเงินลงทุนเพื่อขายจนกระทั่งมีการตัดรายการหรือเกิดการด้อยค่า

บริษัท วิริยะประกันภัย จำกัด (มหาชน)
 หมายเหตุประกอบงบการเงิน สำหรับปีสิ้นสุดวันที่ 31 ธันวาคม 2559

13. ค่าใช้จ่ายในการดำเนินงาน

	(พันบาท)	
	2559	2558
ค่าใช้จ่ายพนักงาน	2,114,482	1,924,975
ค่าใช้จ่ายเกี่ยวกับอาคารสถานที่และอุปกรณ์	1,038,628	1,023,366
ค่าภาษีอากร	18,319	13,763
หนี้สูญและหนี้สงสัยจะสูญ (กลับรายการ)	21,388	(15,692)
ค่าใช้จ่ายในการดำเนินงานอื่น	724,824	679,702
รวม	3,917,641	3,626,114

14. ค่าใช้จ่ายผลประโยชน์ของพนักงาน

	(พันบาท)	
หมายเหตุ	2559	2558
ผู้บริหาร		
เงินเดือน ค่าแรง โบนัส และค่าตอบแทนกรรมการ	117,182	106,017
ผลประโยชน์หลังออกจากงาน	6,102	3,095
รวม	17	123,284
พนักงานอื่น		
เงินเดือน ค่าแรง และโบนัส	2,786,114	2,614,568
ผลประโยชน์หลังออกจากงาน	37,493	44,942
รวม	2,823,607	2,659,510
รวม	2,946,891	2,768,622

15. ภาษีเงินได้

ภาษีเงินได้ที่รับรู้ในกำไรหรือขาดทุน

	(พันบาท)	
หมายเหตุ	2559	2558
ภาษีเงินได้ของปีปัจจุบัน สำหรับปีปัจจุบัน	396,903	542,057
ภาษีเงินได้รอการตัดบัญชี การเปลี่ยนแปลงของผลต่างชั่วคราว	9	(115,193)
รวม	459,498	426,864

บริษัท วิริยะ-ประกันภัย จำกัด (มหาชน)
หมายเหตุประกอบงบการเงิน สำหรับปีสิ้นสุดวันที่ 31 ธันวาคม 2559

ภาษีเงินได้ที่รับรัฐในกำไรขาดทุนเบ็ดเสร็จอื่น

(พันบาท)

	2559			2558		
	ก่อนภาษี	รายได้ (ค่าใช้จ่าย) ทางภาษี (หมายเหตุ 9)	สุทธิภาษี	ก่อนภาษี	รายได้ (ค่าใช้จ่าย) ทางภาษี (หมายเหตุ 9)	สุทธิภาษี
การเปลี่ยนแปลงในมูลค่าสุทธิธรรมสุทธิ ของเงินลงทุนเพื่อขาย						
31 ธันวาคม	18,592,358	(3,718,472)	14,873,886	17,797,769	(3,559,554)	14,238,215
1 มกราคม	17,797,769	(3,559,554)	14,238,215	14,004,569	(2,800,914)	11,203,655
เปลี่ยนแปลงในปี	794,589	(158,918)	635,671	3,793,200	(758,640)	3,034,560
กำไร (ขาดทุน) จากการประมาณการ ตามหลักคณิตศาสตร์ประกันภัย สำหรับโครงการผลประโยชน์ พนักงาน						
31 ธันวาคม	53,427	(10,685)	42,742	81,255	(16,251)	65,004
1 มกราคม	81,255	(16,251)	65,004	-	-	-
เปลี่ยนแปลงในปี	(27,828)	5,566	(22,262)	81,255	(16,251)	65,004

การระบยอดเพื่อหาอัตราภาษีที่แท้จริง

	อัตราภาษี	2559	อัตราภาษี	2558
	(ร้อยละ)	(พันบาท)	(ร้อยละ)	(พันบาท)
กำไรก่อนภาษีเงินได้		2,657,884		2,387,415
จำนวนภาษีตามอัตราภาษีเงินได้นิติบุคคล ของประเทศไทย				
	20	531,576	20	477,483
รายได้ที่ได้รับยกเว้นทางภาษี		(70,695)		(54,367)
ค่าใช้จ่ายต้องห้ามทางภาษี		12,752		13,730
ค่าใช้จ่ายที่ใช้สิทธิทางภาษีได้เพิ่ม		(14,135)		(9,982)
รวม	17	459,498	18	426,864

บริษัท วิริยะ-ประกันภัย จำกัด (มหาชน)
 หมายเหตุประกอบงบการเงิน สำหรับปีสิ้นสุดวันที่ 31 ธันวาคม 2559

การลดอัตราภาษีเงินได้นิติบุคคล

พระราชบัญญัติแก้ไขเพิ่มเติมประมวลรัษฎากร ฉบับที่ 42 พ.ศ. 2559 ลงวันที่ 3 มีนาคม 2559 ให้ปรับลดอัตราภาษีเงินได้นิติบุคคลเหลืออัตราร้อยละ 20 ของกำไรสุทธิสำหรับรอบระยะเวลาบัญชีที่เริ่มในหรือหลังวันที่ 1 มกราคม 2559 เป็นต้นไป

16. กำไรต่อหุ้นขั้นพื้นฐาน

กำไรต่อหุ้นขั้นพื้นฐานสำหรับแต่ละปีสิ้นสุดวันที่ 31 ธันวาคม 2559 และ 2558 คำนวณจากกำไรสำหรับปีที่เป็นส่วนของผู้ถือหุ้นสามัญของบริษัทและจำนวนหุ้นสามัญที่ออกจำหน่ายแล้วระหว่างปี โดยแสดงการคำนวณดังนี้

(พันบาท/พันหุ้น)

	2559	2558
กำไรที่เป็นส่วนของผู้ถือหุ้นสามัญของบริษัท (ขั้นพื้นฐาน)	2,198,386	1,960,552
จำนวนหุ้นสามัญที่ออกจำหน่ายแล้ว	20,000	20,000
กำไรต่อหุ้น (ขั้นพื้นฐาน) (บาท)	109.92	98.03

17. บุคคลหรือกิจการที่เกี่ยวข้องกัน

เพื่อวัตถุประสงค์ในการจัดทำงบการเงิน บุคคลหรือกิจการเป็นบุคคลหรือกิจการที่เกี่ยวข้องกันกับบริษัท หากบริษัทมีอำนาจควบคุมหรือควบคุมร่วมกันทั้งทางตรงและทางอ้อมหรือมีอิทธิพลอย่างมีนัยสำคัญต่อบุคคลหรือกิจการในการตัดสินใจทางการเงินและการบริหารหรือในทางกลับกัน หรือบริษัทอยู่ภายใต้การควบคุมเดียวกันหรืออยู่ภายใต้อิทธิพลอย่างมีนัยสำคัญเดียวกันกับบุคคลหรือกิจการนั้น การเกี่ยวข้องกันนี้อาจเป็นรายบุคคลหรือเป็นกิจการ

ความสัมพันธ์ที่บริษัทมีกับผู้บริหารสำคัญและบุคคลหรือกิจการที่เกี่ยวข้องกัน มีดังนี้

ชื่อกิจการ/บุคคล	ประเทศ ที่จัดตั้ง/ สัญชาติ	ลักษณะความสัมพันธ์
ผู้บริหารสำคัญ	ไทย	บุคคลที่มีอำนาจและความรับผิดชอบการวางแผน สั่งการและควบคุมกิจกรรมต่างๆ ของกิจการไม่ว่า ทางตรงหรือทางอ้อม ทั้งนี้ รวมถึงกรรมการของ บริษัท (ไม่ว่าจะทำหน้าที่ในระดับบริหารหรือไม่)
บริษัท ธนบุรีประกันภัย จำกัด	ไทย	เป็นผู้ถือหุ้นของบริษัทและมีผู้ถือหุ้นบางส่วนร่วมกัน
บริษัท เมืองโบราณ จำกัด	ไทย	เป็นผู้ถือหุ้นของบริษัทและมีผู้ถือหุ้นบางส่วนร่วมกัน
บริษัท วิริยะพานิช จำกัด	ไทย	เป็นผู้ถือหุ้นของบริษัทและมีผู้ถือหุ้นบางส่วนร่วมกัน
บริษัท วิริยะพรอพเพอร์ตี้ จำกัด	ไทย	เป็นผู้ถือหุ้นของบริษัทและมีผู้ถือหุ้นและกรรมการ บางส่วนร่วมกัน
บริษัท เอส.วี.ที.พร็อพเพอร์ตี้ 2003 จำกัด	ไทย	มีผู้ถือหุ้นบางส่วนร่วมกัน

บริษัท วิริยะ-ประกันภัย จำกัด (มหาชน)
หมายเหตุประกอบงบการเงิน สำหรับปีสิ้นสุดวันที่ 31 ธันวาคม 2559

รายการที่สำคัญกับผู้บริหารสำคัญและบุคคลหรือกิจการที่เกี่ยวข้องกันสำหรับแต่ละปีสิ้นสุดวันที่ 31 ธันวาคม
สรุปได้ดังนี้

(พันบาท)

สำหรับปีสิ้นสุดวันที่ 31 ธันวาคม	2559	2558
รายได้		
กิจการที่เกี่ยวข้องกัน		
เบี้ยประกันภัยรับ	12,615	13,959
ค่าใช้จ่าย		
กิจการที่เกี่ยวข้องกัน		
ค่าสินไหมทดแทน (กลับรายการ)	84	(13,878)
ค่าเช่าและค่าบริการ	259,949	266,712
ขาดทุนจากการขายที่ดินและอาคาร	9,911	-
ค่าตอบแทนกรรมการและผู้บริหารสำคัญ		
ผลตอบแทนระยะสั้น	117,182	106,017
ผลประโยชน์หลังออกจากงาน	6,102	3,095
รวม	123,284	109,112

ยอดคงเหลือที่สำคัญกับบุคคลหรือกิจการที่เกี่ยวข้องกัน ณ วันที่ 31 ธันวาคม มีดังนี้

(พันบาท)

	2559	2558
เบี้ยประกันภัยค้างรับ		
กิจการที่เกี่ยวข้องกัน		
บริษัท ธนบุรีประกอบรถยนต์ จำกัด	833	855
บริษัท เมืองโบราณ จำกัด	142	127
บริษัท เอส. วี. ที. พร็อพเพอร์ตี้ 2003 จำกัด	(2)	-
รวม	973	982
สำรองค่าสินไหมทดแทนและค่าสินไหมทดแทนค้างจ่าย		
กิจการที่เกี่ยวข้องกัน		
บริษัท ธนบุรีประกอบรถยนต์ จำกัด	2,000	2,577
บริษัท เมืองโบราณ จำกัด	20	108
บริษัท เอส.วี.ที. พร็อพเพอร์ตี้ 2003 จำกัด	67	7
รวม	2,087	2,692
ภาระผูกพันกับกิจการที่เกี่ยวข้องกัน		
ภาระผูกพันจากสัญญาเช่าและบริการที่ยกเลิกไม่ได้		
ภายในหนึ่งปี	256,689	266,637
หลังจากหนึ่งปีแต่ไม่เกินห้าปี	190,795	455,336
รวม	447,484	721,973

บริษัท วิริยะ-ประกันภัย จำกัด (มหาชน)

หมายเหตุประกอบงบการเงิน สำหรับปีสิ้นสุดวันที่ 31 ธันวาคม 2559

18. การจัดการความเสี่ยงทางการเงินและประกันภัย

18.1 นโยบายการจัดการความเสี่ยงทางการเงิน

บริษัทมีความเสี่ยงจากการดำเนินธุรกิจตามปกติจากการเปลี่ยนแปลงอัตราดอกเบี้ยและอัตราแลกเปลี่ยนเงินตราต่างประเทศ และจากการไม่ปฏิบัติตามข้อกำหนดตามสัญญาของลูกค้า บริษัทไม่มีการถือหรือออกเครื่องมือทางการเงินที่เป็นตราสารอนุพันธ์ เพื่อการเก็งกำไรหรือการค้า

การจัดการความเสี่ยงเป็นส่วนที่สำคัญของธุรกิจของบริษัท บริษัทมีระบบในการควบคุมให้มีความสมดุลของระดับความเสี่ยงที่ยอมรับได้ โดยพิจารณาระหว่างต้นทุนที่เกิดจากความเสี่ยงและต้นทุนของการจัดการความเสี่ยง ฝ่ายบริหารได้มีการควบคุมกระบวนการจัดการความเสี่ยงของบริษัทอย่างต่อเนื่องเพื่อให้มั่นใจว่ามีความสมดุลระหว่างความเสี่ยงและการควบคุมความเสี่ยง

18.2 ความเสี่ยงด้านการรับประกันภัย

บริษัทดำเนินธุรกิจหลักคือ การรับประกันภัยโดยการรับโอนความเสี่ยงจากผู้เอาประกันภัยซึ่งเป็นผู้มีความเสี่ยงภัยโดยตรงผ่านทางทำสัญญาประกันภัย และมีเบี้ยประกันภัยเป็นสิ่งแลกเปลี่ยนในการรับประกันภัย ความเสี่ยงด้านการรับประกันภัยที่บริษัทได้รับโอนมาจะมีความเสี่ยงหลัก คือ ความไม่เพียงพอของเบี้ยประกันภัยต่อค่าสินไหมทดแทนและค่าใช้จ่ายที่เกิดจากการรับประกันภัย ความไม่เพียงพอดังกล่าวสามารถเกิดได้จากความผันผวนของความถี่ (Frequency) และความรุนแรง (Severity) ที่เบี่ยงเบนจากข้อสมมติในการคำนวณต้นทุนความเสียหายสำหรับการกำหนดอัตราเบี้ยประกันภัย

บริษัทได้จัดการความเสี่ยงดังกล่าวโดยใช้ข้อมูลทางสถิติเป็นพื้นฐานที่สำคัญสำหรับการพิจารณาการกำหนดอัตราเบี้ยประกันภัย การพิจารณารับประกันภัยที่มีการกำหนดนโยบายในการต่ออายุ หรือกำหนดแนวทางในการพิจารณาคัดเลือกภัยในความเสี่ยงที่เหมาะสม การปรับเปลี่ยนแนวทางการปฏิบัติงานเพื่อลดขั้นตอนการปฏิบัติงาน และการควบคุมต้นทุนค่าสินไหมทดแทนให้เหมาะสมเพื่อให้บริษัทสามารถรักษามาตรฐานการให้บริการด้านสินไหมทดแทนโดยไม่ส่งผลกระทบต่อพันธสัญญาที่มอบให้ไว้กับลูกค้า นอกจากนี้บริษัทยังให้ความสำคัญกับการสำรองเพื่อความเสี่ยงภัยและสำรองค่าสินไหมทดแทนให้อยู่ในระดับที่เหมาะสมอยู่เสมอ

บริษัทได้ตระหนักถึงเรื่องการจัดสรรการรับประกันภัยต่อที่ที่สามารถแบ่งเบาภาระความเสี่ยงของบริษัทจากการรับประกันภัยได้ ทั้งนี้บริษัทมีความมุ่งหมายที่จะให้ผลการดำเนินการและอัตราความเสียหายมีความผันผวนต่ำ และผลตอบแทนที่บริษัทจะได้รับก็ต้องมีความเหมาะสมด้วย

ความเสี่ยงด้านการรับประกันภัยที่สำคัญของบริษัท คือ การกระจุกตัวของหน่วยเสี่ยงภัยต่อมหันตภัย (Catastrophe Exposure Accumulation) เช่น มหันตภัยธรรมชาติ ภัยก่อการร้าย เป็นต้น บริษัทจึงได้มีการจัดการความเสี่ยงที่สำคัญดังนี้

- การวิเคราะห์ความเสี่ยง : ตามนโยบายการรับประกันภัยดังกล่าวข้างต้น บริษัททำการประเมินถึงความเสี่ยงที่บริษัทจะมีโอกาสรับเข้ามา (Assumed Risk) และกำหนดข้อกำหนดการรับประกันของภัยที่สามารถกระจุกตัวได้ (Accumulation Control)
- การจัดการความเสี่ยง : บริษัทได้จัดโครงสร้างการกระจายอำนาจการรับประกันภัยให้เหมาะสม และสอดคล้องกับลักษณะของการรับความเสี่ยงภัยในแต่ละประเภทของบริษัท โดยมีการกำหนดอำนาจดำเนินการในการพิจารณา

บริษัท วิริยะ-ประกันภัย จำกัด (มหาชน)

หมายเหตุประกอบงบการเงิน สำหรับปีสิ้นสุดวันที่ 31 ธันวาคม 2559

รับประกันภัยในเชิงปริมาณ เช่น การจัดแบ่งอำนาจการรับประกันภัยตามทุนประกันภัย และประเภทของความเสียหายให้แก่เจ้าหน้าที่แต่ละระดับ ให้มีอำนาจสอดคล้องกับสัญญาประกันภัยต่อที่มีอยู่ในแต่ละปี

- การกำหนดข้อบังคับ : ในกรณีที่ความเสียหายนั้นจำเป็นที่จะต้องมีการเอาประกันภัยต่อ ความเสียหายนั้นจะต้องได้รับการจัดสรรความเสียหาย (Reinsurance Allocation) และต้องได้รับการยืนยันให้ครบถ้วน ก่อนที่จะมีการทำข้อเสนอการรับประกันภัยใดๆก็ตามจากบริษัท
- การติดตามปริมาณความเสี่ยง : บริษัทมีการตรวจสอบรายงานการสะสมของภัยอย่างสม่ำเสมอบนแนวคิดที่ว่า ถ้าการสะสมของภัยหรือ “Probable Maximum Losses” ของการสะสมภัยนั้นเกินกว่าสัดส่วนเป้าหมายที่กำหนด บริษัทจะมีการพิจารณาเพื่อจำกัดการรับประกันภัยหรืออาจทำการจัดหาสัญญาประกันภัยต่อประเภท “Excess of Loss” เพิ่ม
- การทบทวนนโยบาย : บริษัทมีการทบทวนนโยบายการรับประกันภัยต่อให้เหมาะสมกับแผนธุรกิจและปริมาณความเสี่ยงที่รับอยู่ในปัจจุบันและอนาคต เพื่อให้การโอนความเสี่ยงโดยการรับประกันภัยต่อในแต่ละปีนั้นเกิดประสิทธิวิภาพมากที่สุด

ความเสี่ยงเกี่ยวกับการกระจุกตัวของการรับประกันภัย

การกระจุกตัวของความเสี่ยงจากหนี้สินสัญญาประกันภัยก่อนและหลังการรับประกันภัยต่อแยกตามประเภทของการรับประกันภัยที่สำคัญ มีดังนี้

(พันบาท)

	ก่อนการประกัน ภัยต่อ	2559 สุทธิ	ก่อนการประกัน ภัยต่อ	2558 สุทธิ
--	-------------------------	---------------	-------------------------	---------------

สำรองค่าสินไหมทดแทน

และค่าสินไหมทดแทนค้างจ่าย

รถยนต์	8,910,065	8,879,733	8,986,723	8,952,827
เบ็ดเตล็ด	235,328	178,772	226,640	196,260
อื่นๆ	297,160	102,543	290,804	95,076
รวม	9,442,553	9,161,048	9,504,167	9,244,163

สำรองเบี้ยประกันภัย

ที่ยังไม่ถือเป็นรายได้

รถยนต์	16,000,328	15,960,197	15,499,403	15,466,639
เบ็ดเตล็ด	1,488,635	1,317,754	1,200,831	1,135,566
อื่นๆ	633,733	559,794	624,633	553,424
รวม	18,122,696	17,837,745	17,324,867	17,155,629

บริษัท วิริยะ-ประ-กันภัย จำกัด (มหาชน)
หมายเหตุประกอบงบการเงิน สำหรับปีสิ้นสุดวันที่ 31 ธันวาคม 2559

18.3 การบริหารจัดการทุน

วัตถุประสงค์ในการบริหารจัดการทุนของบริษัท คือการจัดให้มีโครงสร้างทางการเงินที่เหมาะสม การดำรงไว้ซึ่งความสามารถในการดำเนินงานอย่างต่อเนื่อง และการดำรงเงินกองทุนให้เป็นไปตามข้อกำหนดของสำนักงานคณะกรรมการกำกับและส่งเสริมการประกอบธุรกิจประกันภัยเพื่อรักษาความเชื่อมั่นของผู้ถือหุ้น ผู้ถือกรรมสิทธิ์ประกันภัย บริษัทประกันภัยต่อ และผู้ที่มีส่วนได้เสียอื่นและก่อให้เกิดการพัฒนาของธุรกิจในอนาคต คณะกรรมการบริษัทได้มีการกำกับดูแลผลตอบแทนจากการลงทุน ซึ่งบริษัทพิจารณาจากสัดส่วนของผลตอบแทนจากกิจกรรมดำเนินงานต่อส่วนของผู้ถือหุ้น

ทั้งนี้ ตามที่กำหนดโดยสำนักงานคณะกรรมการกำกับและส่งเสริมการประกอบธุรกิจประกันภัย ผู้รับประกันภัย ถูกกำหนดให้ต้องดำรงอัตราส่วนความเพียงพอของเงินกองทุนขั้นต่ำไว้ที่ร้อยละ 140 ซึ่งเป็นนโยบายของบริษัทที่จะต้องรักษาระดับเงินกองทุนให้มากกว่าอัตราส่วนความเพียงพอของเงินกองทุนดังกล่าว

18.4 ความเสี่ยงด้านอัตราดอกเบี้ย

ความเสี่ยงด้านอัตราดอกเบี้ยเกิดจากการเปลี่ยนแปลงที่จะเกิดขึ้นในอนาคตของอัตราดอกเบี้ยในตลาดที่มีผลกระทบต่อรายได้ดอกเบี้ยจากการลงทุน ซึ่งประกอบด้วยการลงทุนประเภทระยะสั้นและระยะยาวโดยมีผลตอบแทนเป็นอัตราดอกเบี้ยลอยตัวและคงที่ บริษัทได้บริหารความเสี่ยงจากการลงทุน โดยคำนึงถึงความเสี่ยงจากการลงทุนควบคู่กับความเหมาะสมของผลตอบแทนจากการลงทุนนั้น

สินทรัพย์ทางการเงินที่สำคัญ ณ วันที่ 31 ธันวาคม 2559 และ 2558 จัดตามประเภทของอัตราดอกเบี้ยได้ดังนี้

(พันบาท)

	2559				2558			
	อัตราดอกเบี้ยปรับขึ้นลงตามอัตราตลาด	อัตราดอกเบี้ยคงที่	ไม่มีดอกเบี้ย	รวม	อัตราดอกเบี้ยปรับขึ้นลงตามอัตราตลาด	อัตราดอกเบี้ยคงที่	ไม่มีดอกเบี้ย	รวม
เงินสดและรายการเทียบเท่าเงินสด	1,280,669	1,749,595	137,623	3,167,887	564,365	1,129,742	133,553	1,827,660
เงินลงทุนในหลักทรัพย์								
ตราสารทุน	-	-	29,444,101	29,444,101	-	-	27,517,550	27,517,550
หน่วยลงทุน	-	-	51,433	51,433	-	-	47,557	47,557
อื่นๆ	-	-	-	-	-	-	91	91
ตราสารหนี้รัฐบาลและรัฐวิสาหกิจ	-	4,988,168	-	4,988,168	-	2,415,731	-	2,415,731

บริษัท วิริยะ-ประกันภัย จำกัด (มหาชน)
หมายเหตุประกอบงบการเงิน สำหรับปีสิ้นสุดวันที่ 31 ธันวาคม 2559

(พันบาท)

	2559				2558			
	อัตรา ดอกเบี้ย ปรับขึ้นลง		อัตรา ดอกเบี้ย ไม่มี		อัตรา ดอกเบี้ย ปรับขึ้นลง		อัตรา ดอกเบี้ย ไม่มี	
	ตามอัตรา ตลาด	ดอกเบี้ย คงที่	ไม่มี ดอกเบี้ย	รวม	ตามอัตรา ตลาด	ดอกเบี้ย คงที่	ไม่มี ดอกเบี้ย	รวม
ตราสารหนี้ภาคเอกชน	-	653,569	-	653,569	-	245,000	-	245,000
เงินฝากสถาบันการเงิน ที่ครบกำหนด เกินกว่า 3 เดือน นับแต่วันที่ไ้มา	-	21,004,850	-	21,004,850	-	23,751,272	-	23,751,272
เงินให้กู้ยืม	131,175	214,602	-	345,777	143,365	297,102	-	440,467
รวม	1,411,844	28,610,784	29,633,157	59,655,785	707,730	27,838,847	27,698,751	56,245,328

เครื่องมือทางการเงินซึ่งมีอัตราดอกเบี้ยคงที่จัดแบ่งตามระยะเวลา นับจากวันที่รายงานถึงวันที่ที่มีการกำหนดอัตราดอกเบี้ยใหม่หรือวันที่ครบกำหนด (แล้วแต่วันใดจะถึงก่อน) ได้ดังนี้

(พันบาท)

(ร้อยละต่อปี)

	2559			อัตราดอกเบี้ย ถัวเฉลี่ย
	ภายใน 1 ปี	เกิน 1 ปี	รวม	
เงินสดและรายการเทียบเท่าเงินสด	1,749,595	-	1,749,595	1.54
เงินลงทุนในหลักทรัพย์				
ตราสารหนี้รัฐบาลและรัฐวิสาหกิจ	4,470,908	517,260	4,988,168	1.65
ตราสารหนี้ภาคเอกชน	523,569	130,000	653,569	2.43
เงินฝากสถาบันการเงินที่ครบกำหนด เกินกว่า 3 เดือน นับแต่วันที่ไ้มา	19,254,850	1,750,000	21,004,850	1.78
เงินให้กู้ยืม	171,564	43,038	214,602	7.26
รวม	26,170,486	2,440,298	28,610,784	

บริษัท วิริยะประกันภัย จำกัด (มหาชน)
 หมายเหตุประกอบงบการเงิน สำหรับปีสิ้นสุดวันที่ 31 ธันวาคม 2559

	(พันบาท)		รวม	(ร้อยละต่อปี)
	ภายใน 1 ปี	เกิน 1 ปี		2558 อัตราดอกเบี้ย ถัวเฉลี่ย
เงินสดและรายการเทียบเท่าเงินสด	1,129,742	-	1,129,742	1.36
เงินลงทุนในหลักทรัพย์				
ตราสารหนี้รัฐบาลและรัฐวิสาหกิจ	2,048,056	367,675	2,415,731	2.06
ตราสารหนี้ภาคเอกชน	90,000	155,000	245,000	4.72
เงินฝากสถาบันการเงินที่ครบกำหนด				
เกินกว่า 3 เดือน นับแต่วันที่ได้ออก	23,751,272	-	23,751,272	2.27
เงินให้กู้ยืม	207,344	89,758	297,102	3.34
รวม	27,226,414	612,433	27,838,847	

18.5 ความเสี่ยงจากเงินตราต่างประเทศ

บริษัทมีความเสี่ยงจากอัตราแลกเปลี่ยนเงินตราต่างประเทศซึ่งเกิดจากเงินลงทุนในหลักทรัพย์ที่เป็นเงินตราต่างประเทศ ณ วันที่ 31 ธันวาคม บริษัทมีความเสี่ยงจากอัตราแลกเปลี่ยนเงินตราต่างประเทศอันเป็นผลมาจากการมีสินทรัพย์ที่เป็นเงินตราต่างประเทศดังนี้

	(พันบาท)	
	2559	2558
เงินเหรียญสหรัฐอเมริกา		
เงินลงทุนในหุ้น	67,671	67,671
ยอดบัญชีในงบแสดงฐานะการเงินที่มีความเสี่ยง	67,671	67,671

18.6 ความเสี่ยงทางด้านสินเชื่อ

ความเสี่ยงทางด้านสินเชื่อ คือความเสี่ยงที่ลูกค้าหรือคู่สัญญาไม่สามารถชำระหนี้แก่บริษัท ตามเงื่อนไขที่ตกลงไว้เมื่อครบกำหนด

ฝ่ายบริหารได้กำหนดนโยบายทางด้านสินเชื่อเพื่อควบคุมความเสี่ยงทางด้านสินเชื่อดังกล่าวอย่างสม่ำเสมอ โดยการวิเคราะห์ฐานะทางการเงินของลูกค้าทุกรายที่ขอวงเงินสินเชื่อในระดับหนึ่งๆ ณ วันที่รายงานไม่พบว่ามีความเสี่ยงจากสินเชื่อที่กระจุกตัวอย่างเป็นสาระสำคัญ ความเสี่ยงสูงสุดทางด้านสินเชื่อแสดงไว้ในราคาตามบัญชีของสินทรัพย์ทางการเงินแต่ละรายการในงบแสดงฐานะการเงิน ณ วันที่รายงาน อย่างไรก็ตามเนื่องจากบริษัทมีฐานลูกค้าจำนวนมาก ฝ่ายบริหารไม่ได้คาดว่าจะเป็นผลเสียหายที่มีสาระสำคัญจากการเก็บหนี้ไม่ได้

บริษัท วิริยะ-ประกันภัย จำกัด (มหาชน)

หมายเหตุประกอบงบการเงิน สำหรับปีสิ้นสุดวันที่ 31 ธันวาคม 2559

ความเสี่ยงเกี่ยวกับการกระจุกตัวของสินเชื่อซึ่งเกิดจากเบี้ยประกันภัยค้างรับไม่มีสาระสำคัญ เนื่องจากผู้เอาประกันภัยของบริษัทกระจายอยู่ในอุตสาหกรรมที่แตกต่างกันและภูมิภาคต่างๆ ของประเทศไทย

ความเสี่ยงเกี่ยวกับการกระจุกตัวของเงินให้กู้ยืมไม่มีสาระสำคัญ เนื่องจากบริษัทพิจารณาให้กู้ยืมแก่ผู้ประกอบการหลายรายที่กระจายอยู่ในหลายหมวดอุตสาหกรรมและกระจายอยู่ในภูมิภาคต่างๆ ของประเทศไทย หลักทรัพย์ที่นำมาจำนองประกันหนี้มีมูลค่าคาดว่าเพียงพอที่บริษัทจะได้รับชำระหนี้

ตามกลยุทธ์ในการบริหารจัดการความเสี่ยงด้านสินเชื่อที่อนุมัติโดยคณะกรรมการบริหาร บริษัทได้จัดการความเสี่ยงจากคู่สัญญา (Counter Parties) ด้านการประกันภัยต่อที่ไม่สามารถจ่ายหนี้สินได้ ซึ่งอาจเกิดจากการล้มละลายของคู่สัญญา หรือการปฏิเสธการจ่ายสินไหมทดแทนของคู่สัญญา บริษัทมีการจัดการความเสี่ยง ดังนี้

1. บริษัทมีหลักเกณฑ์ในการพิจารณาคัดเลือกผู้รับประกันภัยต่อ โดยสำหรับผู้รับประกันภัยต่อต่างประเทศ บริษัทใช้การจัดอันดับความน่าเชื่อถือ (Credit Rating) ของบริษัทจัดอันดับความน่าเชื่อถือชั้นนำของต่างประเทศ ซึ่งจะต้องมีระดับความน่าเชื่อถือตามที่บริษัทกำหนดไว้ และสำหรับผู้รับประกันภัยต่อในประเทศ บริษัทพิจารณาถึงความเหมาะสมของระดับของอัตราความเพียงพอของเงินกองทุน (Capital Adequacy Ratio) ล่าสุด ซึ่งจะต้องมีอัตราความเพียงพอของเงินกองทุนตามที่บริษัทกำหนดไว้
2. บริษัทมีการประเมินนโยบายรับประกันภัย ความมั่นคงของบริษัทรับประกันภัยต่อต่างๆ จากการวิเคราะห์ฐานะทางการเงิน ขนาดของเงินกองทุนและความมั่นคงของเงินกองทุน (เช่น ผู้ถือหุ้น ลักษณะ Portfolio ผลประกอบการที่ผ่านมา) และนโยบายทางด้านสินไหมทดแทน รวมถึงการติดตามข่าวคราวความเคลื่อนไหวและทิศทางการดำเนินงาน
3. บริษัทมีการควบคุมมิให้มีความเสี่ยงการกระจุกตัวกับผู้รับประกันภัยต่อรายใดรายหนึ่งมากเกินไป โดยควบคุมไม่ให้บริษัทรับประกันภัยต่อรายใดรายหนึ่งมีการรับงาน (รวมทุก Portfolio) เกินกว่าจำนวนที่บริษัทกำหนดไว้ และกระจายความเสี่ยงให้กับผู้รับประกันภัยต่อรายอื่นๆ โดยการประเมินความสามารถการรับประกันตามหลักเกณฑ์และความสัมพันธ์ระยะยาวของผู้รับประกันภัยต่อรายนั้นๆ

18.7 ความเสี่ยงจากสภาพคล่อง

บริษัทมีการควบคุมความเสี่ยงจากการขาดสภาพคล่องโดยการรักษาระดับของเงินสดและรายการเทียบเท่าเงินสดและสินทรัพย์ลงทุนให้เพียงพอต่อการดำเนินงานของบริษัท และเพื่อให้ผลกระทบจากความผันผวนของกระแสเงินสดลดลง

การวิเคราะห์หนี้สินจากสำรองค่าสินไหมทดแทนและค่าสินไหมทดแทนค้างจ่ายที่คาดว่าจะครบกำหนดชำระ มีดังนี้

(พันบาท)

	1 ปี	1 ปี ถึง 5 ปี	มากกว่า 5 ปี	รวม
31 ธันวาคม 2559				
หนี้สินจากสัญญาประกันภัย				
สำรองค่าสินไหมทดแทนและค่าสินไหมทดแทนค้างจ่าย	8,026,509	1,129,453	5,086	9,161,048

บริษัท วิริยะ-ประกันภัย จำกัด (มหาชน)
หมายเหตุประกอบงบการเงิน สำหรับปีสิ้นสุดวันที่ 31 ธันวาคม 2559

18.8 มูลค่าตามบัญชีและมูลค่ายุติธรรม

บริษัทแสดงมูลค่าตามบัญชีและมูลค่ายุติธรรมของสินทรัพย์ทางการเงินและหนี้สินทางการเงินรวมถึงลำดับชั้นมูลค่ายุติธรรมสำหรับเครื่องมือทางการเงินที่วัดมูลค่าด้วยมูลค่ายุติธรรม แต่ไม่รวมถึงการแสดงผลมูลค่ายุติธรรมสำหรับสินทรัพย์ทางการเงินและหนี้สินทางการเงินที่ไม่ได้วัดมูลค่าด้วยมูลค่ายุติธรรมหากมูลค่าตามบัญชีใกล้เคียงกับมูลค่ายุติธรรมอย่างสมเหตุสมผล

บริษัทใช้วิธีการและข้อสมมติในการประเมินมูลค่ายุติธรรมของสินทรัพย์และหนี้สินทางการเงิน สรุปได้ดังนี้

ราคาตามบัญชีของสินทรัพย์ทางการเงินและหนี้สินทางการเงิน ซึ่งได้แก่ เงินสดและรายการเทียบเท่าเงินสด รายได้จากการลงทุนค้างรับ เบี้ยประกันภัยค้างรับ ลูกหนี้จากการประกันภัยต่อ ตัวสัญญาใช้เงินที่จะถือจนครบกำหนด เงินฝากสถาบันการเงินที่ครบกำหนดเกินกว่า 3 เดือนนับแต่วันที่ได้มา ลูกหนี้อื่น เจ้าหนี้บริษัทประกันภัยต่อ และเจ้าหนี้อื่นที่มีมูลค่าใกล้เคียงกับมูลค่ายุติธรรม

มูลค่ายุติธรรมของตราสารหนี้ที่จะถือจนครบกำหนด ยกเว้นตัวสัญญาใช้เงินที่จะถือจนครบกำหนดและเงินฝากสถาบันการเงินที่ครบกำหนดเกินกว่า 3 เดือนนับแต่วันที่ได้มา กำหนดโดยใช้ราคา ณ สิ้นวันทำการสุดท้ายของปีที่เผยแพร่ในสมาคมตลาดตราสารหนี้ไทย

มูลค่ายุติธรรมของเงินลงทุนทั่วไปซึ่งเป็นตราสารทุนที่ไม่อยู่ในความต้องการของตลาด อ้างอิงจากมูลค่าสินทรัพย์สุทธิของบริษัทที่ลงทุน

มูลค่ายุติธรรมของเงินให้กู้ยืมและลูกหนี้เข้าซื้ออรรถยนต์ ประมาณโดยวิธีการหาส่วนลดกระแสเงินสด โดยพิจารณาอัตราดอกเบี้ยปัจจุบันที่ปรับด้วยข้อมูลทางด้านสินเชื่อของลูกหนี้แต่ละรายและอายุสัญญาคงเหลือ

บริษัทพิจารณามูลค่ายุติธรรมระดับ 2 สำหรับหน่วยลงทุนที่ใช้มูลค่าสินทรัพย์สุทธิ ณ สิ้นวันทำการสุดท้ายของงวดที่เผยแพร่โดยบริษัทจัดการกองทุน

บริษัทรับรู้การโอนระหว่างลำดับชั้นของมูลค่ายุติธรรม ณ วันสิ้นสุดรอบระยะเวลารายงานที่เกิดการโอนขึ้น ทั้งนี้ไม่มีการโอนระหว่างระดับ 1 และระดับ 2 ของลำดับชั้นมูลค่ายุติธรรมในระหว่างปีสิ้นสุดวันที่ 31 ธันวาคม 2559 และ 2558

บริษัท วิริยะ-ประกันภัย จำกัด (มหาชน)
หมายเหตุประกอบงบการเงิน สำหรับปีสิ้นสุดวันที่ 31 ธันวาคม 2559

18.8.1 สินทรัพย์ทางการเงินที่วัดมูลค่าด้วยมูลค่ายุติธรรม

(พันบาท)

	มูลค่ายุติธรรม			รวม
	ระดับ 1	ระดับ 2	ระดับ 3	
31 ธันวาคม 2559				
สินทรัพย์ทางการเงิน				
เงินลงทุนในหลักทรัพย์				
เงินลงทุนเพื่อค้า	9,329,703	30,114	-	9,359,817
เงินลงทุนเพื่อขาย	19,993,785	1,329	-	19,995,114
31 ธันวาคม 2558				
สินทรัพย์ทางการเงิน				
เงินลงทุนในหลักทรัพย์				
เงินลงทุนเพื่อค้า	8,196,105	29,517	-	8,225,622
เงินลงทุนเพื่อขาย	19,197,653	1,320	-	19,198,973

18.8.2 สินทรัพย์ทางการเงินที่ไม่ได้วัดมูลค่าด้วยมูลค่ายุติธรรม

(พันบาท)

	มูลค่าตามบัญชี	มูลค่ายุติธรรม			รวม
		ระดับ 1	ระดับ 2	ระดับ 3	
31 ธันวาคม 2559					
สินทรัพย์ทางการเงิน					
เงินลงทุนในหลักทรัพย์					
เงินลงทุนที่จะถือจนครบกำหนด	26,646,587	-	26,670,463	-	26,670,463
เงินลงทุนทั่วไป	140,603	-	-	1,161,117	1,161,117
31 ธันวาคม 2558					
สินทรัพย์ทางการเงิน					
เงินลงทุนในหลักทรัพย์					
เงินลงทุนที่จะถือจนครบกำหนด	26,412,003	-	26,446,781	-	26,446,781
เงินลงทุนทั่วไป	140,603	-	-	1,083,727	1,083,727

บริษัท วิริยะประกันภัย จำกัด (มหาชน)
 หมายเหตุประกอบงบการเงิน สำหรับปีสิ้นสุดวันที่ 31 ธันวาคม 2559

19. หลักทรัพย์ประกันและทรัพย์สินที่จัดสรรไว้เป็นเงินสำรองวางไว้กับนายทะเบียน

19.1 บริษัทได้นำเงินลงทุนในตราสารหนี้วางเป็นประกันกับนายทะเบียนเพื่อให้เป็นไปตามพระราชบัญญัติประกันวินาศภัย (ฉบับที่ 2) พ.ศ. 2551 ดังนี้

(พันบาท)

		2559		2558	
	ราคาตามบัญชี	ราคาตรา	ราคาตามบัญชี	ราคาตรา	
พันธบัตรรัฐบาล	14,219	14,000	14,260	14,000	

19.2 บริษัทได้นำเงินลงทุนในตราสารหนี้ เงินฝากประจำ และใบรับเงินฝากเป็นเงินสำรองวางไว้กับนายทะเบียนเพื่อให้เป็นไปตามประกาศของคณะกรรมการกำกับและส่งเสริมการประกอบธุรกิจประกันภัย เรื่อง อัตรา หลักเกณฑ์ และวิธีการวางเงินสำรองสำหรับเบี้ยประกันภัยที่ยังไม่ตกเป็นรายได้ของบริษัทประกันวินาศภัย พ.ศ. 2557 ดังนี้

(พันบาท)

		2559		2558	
	ราคาตามบัญชี	ราคาตรา	ราคาตามบัญชี	ราคาตรา	
พันธบัตรรัฐบาลและพันธบัตร					
ธนาคารแห่งประเทศไทย	210,348	210,000	310,702	310,000	
เงินฝากประจำที่มีระยะเวลาครบ					
กำหนดเกินกว่า 3 เดือนนับแต่					
วันที่ได้มา	600,000	600,000	-	-	
ใบรับเงินฝากที่มีระยะเวลาครบ					
กำหนดเกินกว่า 3 เดือนนับแต่					
วันที่ได้มา	3,950,000	3,950,000	4,200,000	4,200,000	
รวม	4,760,348	4,760,000	4,510,702	4,510,000	

20. ทรัพย์สินที่มีข้อจำกัดและการผูกพัน

(พันบาท)

	2559	2558
(ก) หลักทรัพย์ค้ำประกันในคดีความของผู้เอาประกันภัย		
ตราสารหนี้รัฐบาล	260	1,410
เงินฝากประจำที่มีระยะเวลาครบกำหนดเกินกว่า 3 เดือน นับแต่วันที่ได้มา	50,104	53,318
รวม	50,364	54,728

บริษัท วิริยะ-ประกันภัย จำกัด (มหาชน)
หมายเหตุประกอบงบการเงิน สำหรับปีสิ้นสุดวันที่ 31 ธันวาคม 2559

(พันบาท)

	2559	2558
(ข) หลักทรัพย์ค้ำประกันวงเงินเบิกเกินบัญชี เงินฝากประจำที่มีระยะเวลาครบกำหนดเกินกว่า 3 เดือน นับแต่วันที่ได้ออก	20,000	20,000
รวม	20,000	20,000

21. เงินสมทบกองทุนประกันวินาศภัย

ณ วันที่ 31 ธันวาคม 2559 และ 2558 ยอดสะสมของเงินสมทบกองทุนประกันวินาศภัย มีจำนวนดังนี้

(พันบาท)

	2559	2558
เงินสมทบกองทุนประกันวินาศภัย	517,363	434,182

22. การระงับผูกพันกับบุคคลหรือกิจการที่ไม่เกี่ยวข้องกัน

(พันบาท)

	2559	2558
การระงับผูกพันจากสัญญาเช่าและบริการที่ยกเลิกไม่ได้ ภายในหนึ่งปี	191,334	170,900
หลังจากหนึ่งปีแต่ไม่เกินห้าปี	162,138	154,863
หลังจากห้าปี	17,671	25,486
รวม	371,143	351,249

บริษัทได้ทำสัญญาเช่าสำนักงาน ที่ดิน อาคารและอุปกรณ์ และสัญญาเช่ายานพาหนะจำนวนหลายสัญญา โดยบริษัท
มีภาระผูกพันที่จะจ่ายค่าเช่าและค่าบริการเป็นรายเดือน

23. หนี้สินที่อาจเกิดขึ้น

- (ก) ณ วันที่ 31 ธันวาคม 2559 บริษัทมีคดีถูกฟ้องร้องเกี่ยวกับค่าสินไหมทดแทนตามปกติของธุรกิจโดยมีทุนทรัพย์รวม
จำนวนเงินประมาณ 961 ล้านบาท (2558: 1,066 ล้านบาท) ทุนประกันภัยรวมจำนวนเงินประมาณ 471 ล้านบาท
(2558: 416 ล้านบาท) เนื่องจากยังคงมีความไม่แน่นอนเกี่ยวกับผลของการพิจารณาคดี อย่างไรก็ตาม ผู้บริหารของบริษัท
เชื่อว่าผลเสียหายที่อาจเกิดขึ้นเมื่อคดีถึงที่สุดไม่มีผลกระทบต่องบการเงินอย่างเป็นทางการเป็นสาระสำคัญ
- (ข) หนังสือรับรองที่แนบท้ายกรมธรรม์ประกันภัยภาคสมัครใจ ณ วันที่ 31 ธันวาคม 2559 จำนวน 82 ล้านบาท (2558 :
74 ล้านบาท) ได้นำไปค้ำประกันในเรื่องต่างๆ
- (ค) ณ วันที่ 31 ธันวาคม 2559 บริษัทมีเลตเตอร์ออฟการ์รันตีกับธนาคาร 8 ล้านบาท (2558: 10 ล้านบาท)

บริษัท วิริยะ-ประกันภัย จำกัด (มหาชน)
 หมายเหตุประกอบงบการเงิน สำหรับปีสิ้นสุดวันที่ 31 ธันวาคม 2559

24. มาตรฐานการรายงานทางการเงินที่ยังไม่ได้ใช้

มาตรฐานการรายงานทางการเงินที่ออกและปรับปรุงใหม่หลายฉบับได้มีการประกาศและยังไม่มีผลบังคับใช้และไม่ได้นำมาใช้ในการจัดทำงบการเงินนี้ มาตรฐานการรายงานทางการเงินที่ออกและปรับปรุงใหม่เหล่านี้อาจเกี่ยวข้องกับ การดำเนินงานของบริษัท และถือปฏิบัติกับงบการเงินสำหรับรอบระยะเวลาบัญชีที่เริ่มในหรือหลังวันที่ 1 มกราคม 2560 บริษัทไม่มีแผนที่จะนำมาตรฐานการรายงานทางการเงินเหล่านี้มาใช้ก่อนวันถือปฏิบัติ

มาตรฐานการรายงานทางการเงิน	เรื่อง
มาตรฐานการบัญชี ฉบับที่ 1 (ปรับปรุง 2559)	การนำเสนองบการเงิน
มาตรฐานการบัญชี ฉบับที่ 7 (ปรับปรุง 2559)	งบกระแสเงินสด
มาตรฐานการบัญชี ฉบับที่ 8 (ปรับปรุง 2559)	นโยบายการบัญชี การเปลี่ยนแปลงประมาณการทางบัญชี และข้อผิดพลาด
มาตรฐานการบัญชี ฉบับที่ 10 (ปรับปรุง 2559)	เหตุการณ์ภายหลังรอบระยะเวลารายงาน
มาตรฐานการบัญชี ฉบับที่ 12 (ปรับปรุง 2559)	ภาษีเงินได้
มาตรฐานการบัญชี ฉบับที่ 16 (ปรับปรุง 2559)	ที่ดิน อาคารและอุปกรณ์
มาตรฐานการบัญชี ฉบับที่ 17 (ปรับปรุง 2559)	สัญญาเช่า
มาตรฐานการบัญชี ฉบับที่ 18 (ปรับปรุง 2559)	รายได้
มาตรฐานการบัญชี ฉบับที่ 19 (ปรับปรุง 2559)	ผลประโยชน์ของพนักงาน
มาตรฐานการบัญชี ฉบับที่ 21 (ปรับปรุง 2559)	ผลกระทบจากการเปลี่ยนแปลงของอัตราแลกเปลี่ยนเงินตราต่างประเทศ
มาตรฐานการบัญชี ฉบับที่ 24 (ปรับปรุง 2559)	การเปิดเผยข้อมูลเกี่ยวกับบุคคลหรือกิจการที่เกี่ยวข้องกัน
มาตรฐานการบัญชี ฉบับที่ 26 (ปรับปรุง 2559)	การบัญชีและการรายงานโครงการผลประโยชน์เมื่อออกจากงาน
มาตรฐานการบัญชี ฉบับที่ 33 (ปรับปรุง 2559)	กำไรต่อหุ้น
มาตรฐานการบัญชี ฉบับที่ 34 (ปรับปรุง 2559)	การรายงานทางการเงินระหว่างกาล
มาตรฐานการบัญชี ฉบับที่ 36 (ปรับปรุง 2559)	การด้อยค่าของสินทรัพย์
มาตรฐานการบัญชี ฉบับที่ 37 (ปรับปรุง 2559)	ประมาณการหนี้สิน หนี้สินที่อาจเกิดขึ้น และสินทรัพย์ที่อาจเกิดขึ้น
มาตรฐานการบัญชี ฉบับที่ 38 (ปรับปรุง 2559)	สินทรัพย์ไม่มีตัวตน
มาตรฐานการบัญชี ฉบับที่ 105 (ปรับปรุง 2559)	การบัญชีสำหรับเงินลงทุนในตราสารหนี้และตราสารทุน
มาตรฐานการบัญชี ฉบับที่ 107 (ปรับปรุง 2559)	การแสดงรายการและการเปิดเผยข้อมูลสำหรับเครื่องมือทางการเงิน
มาตรฐานการรายงานทางการเงิน ฉบับที่ 4 (ปรับปรุง 2559)	สัญญาประกันภัย

บริษัท วิริยะ-ประกันภัย จำกัด (มหาชน)
หมายเหตุประกอบงบการเงิน สำหรับปีสิ้นสุดวันที่ 31 ธันวาคม 2559

มาตรฐานการรายงานทางการเงิน	เรื่อง
มาตรฐานการรายงานทางการเงิน ฉบับที่ 5 (ปรับปรุง 2559)	สินทรัพย์ไม่หมุนเวียนที่ถือไว้เพื่อขายและการดำเนินงานที่ยกเลิก
มาตรฐานการรายงานทางการเงิน ฉบับที่ 13 (ปรับปรุง 2559)	การวัดมูลค่ายุติธรรม
การตีความมาตรฐานการบัญชี ฉบับที่ 32 (ปรับปรุง 2559)	สินทรัพย์ไม่มีตัวตน - ต้นทุนเว็บไซต์
การตีความมาตรฐานการรายงานทางการเงิน ฉบับที่ 10 (ปรับปรุง 2559)	การรายงานทางการเงินระหว่างกาลและการด้อยค่า
การตีความมาตรฐานการรายงานทางการเงิน ฉบับที่ 21 (ปรับปรุง 2559)	เงินที่นำส่งรัฐ
ประกาศสภาวิชาชีพบัญชี ฉบับที่ 5/2559	แนวปฏิบัติทางการบัญชีสำหรับการตัดรายการสินทรัพย์ทางการเงิน และหนี้สินทางการเงิน

บริษัทได้ประเมินในเบื้องต้นถึงผลกระทบที่อาจเกิดขึ้นต่องบการเงินของบริษัทจากการถือปฏิบัติตามมาตรฐานการรายงานทางการเงินที่ออกและปรับปรุงใหม่เหล่านี้ ซึ่งคาดว่าจะไม่มีผลกระทบที่มีสาระสำคัญต่องบการเงินในงวดที่ถือปฏิบัติ

25. การจัดประเภทรายการใหม่

รายการบางรายการในงบแสดงฐานะการเงิน ณ วันที่ 31 ธันวาคม 2558 งบกำไรขาดทุนเบ็ดเสร็จ และงบกระแสเงินสด สำหรับปีสิ้นสุดวันเดียวกัน ซึ่งรวมอยู่ในงบการเงินสำหรับปีสิ้นสุดวันที่ 31 ธันวาคม 2559 เพื่อวัตถุประสงค์ในการเปรียบเทียบ ได้มีการจัดประเภทรายการใหม่เพื่อให้สอดคล้องกับการนำเสนองบการเงินในปัจจุบัน การจัดประเภทรายการเหล่านี้เป็นไปตามการถือปฏิบัติตามมาตรฐานการรายงานทางการเงินฉบับที่ 4 (ปรับปรุง 2558) เรื่อง สัญญาประกันภัย ตามที่เปิดเผยไว้ในหมายเหตุข้อ 3 และสอดคล้องกับประกาศของคณะกรรมการกำกับและส่งเสริมการประกอบธุรกิจประกันภัยเกี่ยวกับการนำเสนองบการเงิน การจัดประเภทรายการที่มีสาระสำคัญมีดังนี้

บริษัท วิริยะประกันภัย จำกัด (มหาชน)
หมายเหตุประกอบงบการเงิน สำหรับปีสิ้นสุดวันที่ 31 ธันวาคม 2559

(พันบาท)

	ก่อนจัดประเภท รายการใหม่	จัดประเภท รายการใหม่	หลังจัดประเภท รายการใหม่
งบแสดงฐานะการเงิน			
ณ วันที่ 31 ธันวาคม 2558			
สินทรัพย์			
เบี้ยประกันภัยค้างรับ	3,431,553	(13,545)	3,418,008
ลูกหนี้และสินทรัพย์จากการประกันภัยต่อ	431,213	(431,213)	-
สินทรัพย์จากการประกันภัยต่อ	-	429,242	429,242
ลูกหนี้จากการประกันภัยต่อ	-	15,048	15,048
เงินลงทุนในหลักทรัพย์	-	53,977,201	53,977,201
เงินลงทุนเพื่อค้า	8,225,622	(8,225,622)	-
เงินลงทุนเพื่อขาย	19,198,973	(19,198,973)	-
เงินลงทุนที่จะถือจนครบกำหนด	26,412,003	(26,412,003)	-
เงินลงทุนทั่วไป	140,603	(140,603)	-
สินทรัพย์อื่น	467,755	468	468,223
		-	

หนี้สิน

หนี้สินจากสัญญาประกันภัย	-	26,829,034	26,829,034
สำรองค่าสินไหมทดแทนและค่าสินไหมทดแทนค้างจ่าย	9,504,167	(9,504,167)	-
สำรองเบี้ยประกันภัย	17,324,867	(17,324,867)	-
		-	

(พันบาท)

	ก่อนจัดประเภท รายการใหม่	จัดประเภท รายการใหม่	หลังจัดประเภท รายการใหม่
งบกำไรขาดทุนเบ็ดเสร็จ			
สำหรับปีสิ้นสุดวันที่ 31 ธันวาคม 2558			
รายได้			
รายได้เบี้ยประกันภัยสุทธิ	31,971,620	(31,971,620)	-
เบี้ยประกันภัยรับ	-	32,550,726	32,550,726
เบี้ยประกันภัยต่อ	-	(460,230)	(460,230)

บริษัท วิริยะ-ประกันภัย จำกัด (มหาชน)
หมายเหตุประกอบงบการเงิน สำหรับปีสิ้นสุดวันที่ 31 ธันวาคม 2559

(พันบาท)

	ก่อนจัดประเภท รายการใหม่	จัดประเภท รายการใหม่	หลังจัดประเภท รายการใหม่
สำรองเบี้ยประกันภัยที่ยังไม่ถึงเป็นรายได้เพิ่ม จากปีก่อน	-	(126,351)	(126,351)
สำรองเบี้ยประกันภัยที่ยังไม่ถึงเป็นรายได้ จากการประกันภัยต่อเพิ่มจากปีก่อน	-	7,475	7,475
รายได้จากการลงทุนสุทธิ	1,260,731	(6,075)	1,254,656
รายได้อื่น	195,129	6,075	201,204
		-	

ค่าใช้จ่าย

ค่าสินไหมทดแทนและค่าใช้จ่ายในการจัดการ

ค่าสินไหมทดแทน	19,242,657	(19,242,657)	-
ค่าสินไหมทดแทน	-	19,508,724	19,508,724
ค่าสินไหมทดแทนรับคืนจากการประกันภัยต่อ	-	(72,376)	(72,376)
ค่าใช้จ่ายในการรับประกันภัยอื่น	2,577,892	257,758	2,835,650
ค่าใช้จ่ายในการดำเนินงาน	3,898,564	(272,450)	3,626,114
เงินสมทบสำนักงานคณะกรรมการกำกับและ ส่งเสริมการประกอบธุรกิจประกันภัย	67,837	(67,837)	-
เงินสมทบกองทุนประกันวินาศภัย	81,044	(81,044)	-
เงินสมทบกองทุนทดแทนผู้ประสบภัย	30,118	(30,118)	-

(พันบาท)

	ก่อนจัดประเภท รายการใหม่	จัดประเภท รายการใหม่	หลังจัดประเภท รายการใหม่
งบกระแสเงินสด สำหรับปีสิ้นสุดวันที่ 31 ธันวาคม 2558			
กระแสเงินสดจากกิจกรรมดำเนินงาน			
เบี้ยประกันภัยรับ	32,172,388	5,568	32,177,956
เงินสดจ่ายเกี่ยวกับการประกันภัยต่อ	(145,156)	(6,187)	(151,343)
ค่าสินไหมทดแทน	(19,006,328)	(567,667)	(19,573,995)

บริษัท วิริยะประกันภัย จำกัด (มหาชน)
หมายเหตุประกอบงบการเงิน สำหรับปีสิ้นสุดวันที่ 31 ธันวาคม 2559

(พันบาท)

	ก่อนจัดประเภท รายการใหม่	จัดประเภท รายการใหม่	หลังจัดประเภท รายการใหม่
ค่าใช้จ่ายในการจัดการค่าสินไหมทดแทน	(373,975)	373,975	-
ค่าใช้จ่ายในการรับประกันภัยอื่น	(2,577,892)	(257,758)	(2,835,650)
ค่าใช้จ่ายในการดำเนินงาน	(3,915,213)	452,104	(3,463,109)
ค่าใช้จ่ายอื่น	-	(35)	(35)
เงินลงทุนในหลักทรัพย์	-	1,118,023	1,118,023
เงินให้กู้ยืม	-	99,375	99,375
เงินฝากสถาบันการเงิน	-	(3,064,518)	(3,064,518)
กระแสเงินสดจากกิจกรรมลงทุน			
กระแสเงินสดได้มาจาก			
เงินลงทุนในหลักทรัพย์	5,154,849	(5,154,849)	-
เงินให้กู้ยืม	88,387	(88,387)	-
ลูกหนี้ตามสัญญาเช่าซื้อรถยนต์	23,567	(23,567)	-
เงินฝากสถาบันการเงิน	22,108,234	(22,108,234)	-
กระแสเงินสดใช้ไปใน			
เงินลงทุนในหลักทรัพย์	(4,036,826)	4,036,826	-
เงินให้กู้ยืม	(12,579)	12,579	-
เงินฝากสถาบันการเงิน	(25,172,752)	25,172,752	-
		-	







ข้อมูล ทั่วไป



ชื่อ-ที่ตั้งสำนักงานใหญ่	บริษัท วิริยะประกันภัย จำกัด (มหาชน) เลขที่ 121/28, 121/65 อาคารอาร์เอสทาวเวอร์ ถนนรัชดาภิเษก แขวงดินแดง เขตดินแดง กรุงเทพฯ 10400
หมายเลขโทรศัพท์-โทรสาร (สำนักงานใหญ่)	โทรศัพท์ 0 2129 8888 โทรสาร 0 2239 1495
หมายเลขโทรศัพท์ศูนย์ลูกค้าสัมพันธ์	1557
เว็บไซต์	www.viriyah.co.th
วันก่อตั้งบริษัท	3 กุมภาพันธ์ 2490
ทุนจดทะเบียน	2,000 ล้านบาทชำระเต็มมูลค่า
ประเภทธุรกิจ	ประกันวินาศภัย
จำนวนพนักงาน	5,910 คน
จำนวนสาขา และศูนย์ปฏิบัติการสินไหม	149 แห่ง
จำนวนศูนย์ซ่อมมาตรฐานในโครงการ	518 ศูนย์ซ่อม
จำนวนตัวแทน/นายหน้า	9,158 คน
ผู้ตรวจสอบบัญชี	บริษัท เคพีเอ็มจี ภูเก็ต สอบบัญชี จำกัด



ประเภทการ รับประกันภัย

ประเภท	ประเภทการบรรณ
 การประกันภัยรถยนต์	ประกันภัยรถยนต์ภาคสมัครใจ ประกันภัยรถยนต์ภาคบังคับ
 การประกันภัยอัคคีภัย	ประกันอัคคีภัยที่อยู่อาศัย ประกันอัคคีภัยทั่วไป ประกันอัคคีภัยที่อยู่อาศัยแบบประหยัดสำหรับรายย่อย
 การประกันภัยทางทะเล	ประกันภัยตัวเรือ ประกันภัยขนส่งสินค้า ประกันภัยขนส่งสินค้าภายในประเทศ ประกันภัยความรับผิดของผู้ขนส่ง
 การประกันภัยอุบัติเหตุส่วนบุคคล	ประกันภัยอุบัติเหตุส่วนบุคคล ประกันภัยอุบัติเหตุกลุ่ม ประกันภัยอุบัติเหตุการเดินทาง ประกันภัยท่องเที่ยวสุขใจ ประกันภัยอุบัติเหตุเอื้ออารี ประกันภัยอุบัติเหตุการเดินทางสำหรับธุรกิจนำเที่ยวและมัคคุเทศก์ ประกันภัยสำหรับผู้โดยสารเรือโดยสารรับจ้าง ประกันภัยผู้ขับขี่และผู้โดยสารไม่ระบุชื่อ
 การประกันภัยสุขภาพ	ประกันภัยมะเร็งทั่วไป ประกันภัยมะเร็งและอุบัติเหตุส่วนบุคคล ประกันภัยอุบัติเหตุและสุขภาพบุคคล

ประเภท	ประเภทธุรกิจ
<div data-bbox="209 1017 311 1123" data-label="Image"> </div> <div data-bbox="321 1023 574 1059" data-label="Section-Header"> <p>การประกันภัยทรัพย์สิน</p> </div>	<div data-bbox="792 827 1170 953" data-label="Text"> <p>ประกันภัยอุบัติเหตุและสุขภาพกลุ่ม ประกันภัยสุขภาพกลุ่ม ประกันภัยชดเชยรายได้</p> </div> <hr/> <div data-bbox="792 1023 1414 1651" data-label="Text"> <p>ประกันภัยโจรกรรม ประกันภัยกระจก ประกันภัยความเสี่ยงภัยทรัพย์สิน ประกันภัยความเสี่ยงภัยทุกชนิด ประกันภัยธุรกิจหยุดชะงัก ประกันภัยสำหรับเงิน ประกันภัยแผ่นป้ายโฆษณา ประกันภัยสำหรับผู้เล่นกอล์ฟ ประกันสรรพภัยธุรกิจขนาดย่อม ประกันภัยพิทักษ์ร้านทอง ประกันภัยทรัพย์สินคุ้มครองภัยจากเหตุการณ์ความไม่สงบ ประกันสรรพภัยบ้านอยู่อาศัย ประกันภัยบ้านปลอดภัย ประกันภัยโจรกรรมรถจักรยานยนต์</p> </div> <hr/> <div data-bbox="209 1719 311 1825" data-label="Image"> </div> <div data-bbox="321 1725 597 1761" data-label="Section-Header"> <p>การประกันภัยความรับผิด</p> </div>
	<div data-bbox="792 1725 1360 1938" data-label="Text"> <p>ประกันภัยความรับผิดตามกฎหมายต่อบุคคลภายนอก ประกันภัยความรับผิดผู้ตรวจสอบอาคาร ประกันภัยความรับผิดปั้มน้ำมัน ประกันภัยความรับผิดต่อความเสียหายที่เกิดขึ้น จากสินค้าไม่ปลอดภัย</p> </div>

ประเภท	ประเภทการบรรณ
	<p>ประกันภัยความรับผิดตามกฎหมาย ผู้ประกอบวิชาชีพแพทย์ ประกันภัยความรับผิดต่อวิชาชีพ ประกันภัยความรับผิดของนายจ้าง ประกันภัยเงินทดแทนแรงงาน ประกันภัยความรับผิดแบบระบุภัยอันเนื่องมาจากการติดตั้ง หรือซ่อมแซมชุดอุปกรณ์ติดตั้งถึงแก๊ส</p>
 <p>การประกันภัยการสูญเสีย ทางการเงิน</p>	<p>ประกันภัยความซื่อสัตย์ ประกันภัยค้ำจุนลูกจ้าง ประกันภัยพิทักษ์ทุน ประกันภัยอضرارภาพ ก่อนกระทำผิด ประกันภัยอضرارภาพ หลังกระทำผิด การประกันการสูญเสียทางการเงินสำหรับเช่าซื้อรถจักรยานยนต์</p>
 <p>การประกันภัยด้านวิศวกรรม</p>	<p>ประกันภัยการติดตั้งเครื่องจักร ประกันภัยหม้อกำเนิดไอน้ำ ประกันภัยเครื่องอุปกรณ์อิเล็กทรอนิกส์ ประกันภัยความเสียหายทุกชนิดของผู้รับเหมา ประกันภัยเครื่องมือ-เครื่องจักรของผู้รับเหมา ประกันภัยวิศวกรรมต่างๆ ประกันภัยเครื่องจักรที่ใช้ในการก่อสร้าง ประกันภัยเครื่องจักรหยุดชะงัก</p>
 <p>อื่นๆ</p>	<p>ประกันภัยพืชผลจากภัยแล้งโดยใช้ดัชนีน้ำฝน</p>



สาขาและ ศูนย์บริการสินไหม

ภาคกรุงเทพฯ และปริมณฑล

สำนักงานใหญ่

ที่อยู่	โทรศัพท์	โทรสาร
121/28, 121/65 อาคารอาร์เอสทาวเวอร์ ถ.รัชดาภิเษก แขวงดินแดง เขตดินแดง กรุงเทพฯ 10400	0 2129 8888	0 2641 2833

14 สาขา

สาขา	ที่อยู่	โทรศัพท์	โทรสาร
1. สาขากรุงเทพฯ	1242 อาคารวิริยะพานิช ถ.กรุงเทพฯ แขวงคลองมหานาค เขตป้อมปราบ- ศัตรูพ่าย กรุงเทพฯ 10100	0 2223 0851 0 2224 0059	0 2621 5487
2. สาขากิจกรรมพิเศษ	121/55 อาคารอาร์เอสทาวเวอร์ ชั้น 14 B ถ.รัชดาภิเษก แขวงดินแดง เขตดินแดง กรุงเทพฯ 10400	0 2239 1970	0 2641 3589 0 2641 3594
3. สาขาตอมเมือง	675-8 หมู่ 8 ถ.พหลโยธิน ต.คูคต อ.ลำลูกกา จ.ปทุมธานี 12130	0 2532 3000	0 2532 1369
4. สาขาบางนา	423 อาคารรุ่งแสง ชั้น 3, 5, 6 ถ.บางนา-ตราด แขวงบางนา เขตบางนา กรุงเทพฯ 10260	0 2743 6500-7	0 2396 0721
5. สาขาบางพลัด	86, 88, 90 ถ.เจริญสนิทวงศ์ แขวงบางพลัด เขตบางพลัด กรุงเทพฯ 10700	0 2880 0008	0 2433 6334

สาขา	ที่อยู่	โทรศัพท์	โทรสาร
6. สาขาปากเกร็ด-345	71 หมู่ 6 ถ.สะพานนนทบุรี- บางบัวทอง ต.คลองข่อย อ.ปากเกร็ด จ.นนทบุรี 11120	0 2149 0713-9	0 2926 0814-5
7. สาขาปู่เจ้าสมิงพราย	258/37 หมู่ 10 ถ.ปู่เจ้าสมิงพราย ต.สำโรงใต้ อ.พระประแดง จ.สมุทรปราการ 10130	0 2384 7741-50 0 2384 1400-1	0 2757 9295-6
8. สาขาพระราม 2	613 หมู่ 4 ถ.พระราม 2 แขวงแสมดำ เขตบางขุนเทียน กรุงเทพฯ 10150	0 2452 8000	0 2452 8362 0 2452 8364
9. สาขารัชดาภิเษก	121/7 อาคารอาร์เอสทาวเวอร์ ชั้น 2 ถ.รัชดาภิเษก แขวงดินแดง เขตดินแดง กรุงเทพฯ 10400	0 2129 8888	0 2641 2841
10. สาขาลุมพินี	1024/9 อาคารริมขอบฟ้า ชั้น 1-2 ถ.พระราม 4 แขวงทุ่งมหาเมฆ เขตสาทร กรุงเทพฯ 10120	0 2286 6013	0 2286 6010 0 2286 6110
11. สาขาวงศ์สว่าง	22 ถ.รัชดาภิเษก แขวงบางซื่อ เขตบางซื่อ กรุงเทพฯ 10800	0 2586 0220-8	0 2585 9670 0 2585 9664
12. สาขาวิภาวดี	333 อาคารเล่าเป็งจ้วน 1 ชั้น M ซอยเฉยพ่วง ถ.วิภาวดีรังสิต แขวงจอมพล เขตจตุจักร กรุงเทพฯ 10900	0 2273 8240-50	0 2272 2539
13. สาขาสุขสวัสดิ์	330 ถ.สุขสวัสดิ์ แขวงบางปะกอก เขตราษฎร์บูรณะ กรุงเทพฯ 10140	0 2428 0492-4 0 2428 1043-5 0 2463 2484	0 2428 1297 0 2462 7680
14. สาขาสุขาภิบาล 3	2/45, 222 อาคารยูทีเอ เฟลส A B ชั้น 2 ถ.รามคำแหง แขวงมีนบุรี เขตมีนบุรี กรุงเทพฯ 10510	0 2136 8699	0 2170 6508

20 ศูนย์บริการสินไหมทดแทน

ศูนย์บริการสินไหมทดแทน	ที่อยู่	โทรศัพท์	โทรสาร
1. ศูนย์ฯ กรุงเทพมหานคร	1242 ถ.กรุงเกษม แขวงมหานาค เขตป้อมปราบศัตรูพ่าย กรุงเทพฯ 10100	0 2223 0851	0 2621 5486
2. ศูนย์ฯ ดอนเมือง	675-8 หมู่ 8 ถ.พหลโยธิน ต.คูคต อ.ลำลูกกา จ.ปทุมธานี 12130	0 2532 3000	0 2532 1453
3. ศูนย์ฯ บางนา	423 อาคารรุ่งแสง ชั้น 3, 5, 6, 7 ถ.บางนา-ตราด แขวงบางนา เขตบางนา กรุงเทพฯ 10260	0 2743 6500-7	0 2743 6508-11
4. ศูนย์ฯ บางพลัด	121 ถ.เจริญสนิทวงศ์ 71 แขวงบางพลัด เขตบางพลัด กรุงเทพฯ 10700	0 2435 3515-20	0 2880 2620 0 2433 9632
5. ศูนย์ฯ ปากเกร็ด	71 หมู่ 6 ถ.สะพานนนทบุรี- บางบัวทอง ต.คลองข่อย อ.ปากเกร็ด จ.นนทบุรี 11120	0 2926 0811-3	0 2926 0816
6. ศูนย์ฯ ปู่เจ้าสมิงพราย	258/37 หมู่ 10 ถ.ปู่เจ้าสมิงพราย ต.สำโรงใต้ อ.พระประแดง จ.สมุทรปราการ 10130	0 2384 7746-50	0 2384 5276 0 2757 9280
7. ศูนย์ฯ พระราม 2	613 หมู่ 4 ถ.พระราม 2 แขวงแสมดำ เขตบางขุนเทียน กรุงเทพฯ 10150	0 2452 8000	0 2452 8361-3
8. ศูนย์ฯ พัฒนาการ	1009/2 ถ.พัฒนาการ แขวงสวนหลวง เขตสวนหลวง กรุงเทพฯ 10250	0 2319 9567-75	0 2319 9579
9. ศูนย์ฯ รัชดาภิเษก	121/7 อาคารอาร์เอสทาวเวอร์ ชั้น 2 ถ.รัชดาภิเษก แขวงดินแดง เขตดินแดง กรุงเทพฯ 10400	0 2129 7979	0 2641 2843-4
10. ศูนย์ฯ รัตนาธิเบศร์	123/33-38 อาคารปู่ชา-ย่าชู่ ชั้น 1 หมู่ 3 ถ. รัตนาธิเบศร์ ต. ไทรมา อ.เมืองนนทบุรี จ. นนทบุรี 11000	0 2595 4203-4	0 2595 4497

ศูนย์บริการสินไหมทดแทน	ที่อยู่	โทรศัพท์	โทรสาร
11. ศูนย์ รามอินทรา	753 ซอยรามอินทรา 34 แยก 1 ถ.รามอินทรา แขวงท่าแร้ง เขตบางเขน กรุงเทพฯ 10230	0 2508 2400-5 0 2508 2627-30	0 2508 2635
12. ศูนย์ ลุมพินี	1024/9 อาคารริมขอบฟ้า ชั้น 1-2 ถ.พระราม 4 แขวงทุ่งมหาเมฆ เขตสาทร กรุงเทพฯ 10120	0 2286 7006 0 2286 7107	0 2286 6602 0 2286 7146
13. ศูนย์ วงศ์สว่าง	22 ถ.รัชดาภิเษก แขวงบางซื่อ เขตบางซื่อ กรุงเทพฯ 10800	0 2586 0220-8	0 2586 0229 0 2585 9664
14. ศูนย์ วิภาวดี	333 อาคารเล่าเป้งจ้วน 1 ชั้น M ซอยเฉยพวง ถ.วิภาวดีรังสิต แขวงจอมพล เขตจตุจักร กรุงเทพฯ 10900	0 2272 2511-20	0 2272 2538
15. ศูนย์ สุขสวัสดิ์	330 ถ.สุขสวัสดิ์ แขวงบางปะกอก เขตราษฎร์บูรณะ กรุงเทพฯ 10140	0 2428 0492-4 0 2428 0498-9	0 2428 1298
16. ศูนย์ สุขาภิบาล 3	2/45 222 อาคารยูพีเอ เฟลส A B ชั้น 2 ถ.รามคำแหง แขวงมีนบุรี เขตมีนบุรี กรุงเทพฯ 10510	0 2136 8699	0 2170 6506
17. ศูนย์ คลองหลวง	49/57-58 หมู่ 7 ถ.คลองหลวง- บางชั้น ต.คลองสอง อ.คลองหลวง จ.ปทุมธานี 12120	0 2153 4800-3	0 2153 4804
18. ศูนย์ ลาดกระบัง (กิ่งแก้ว)	850/3 ถ.ลาดกระบัง แขวงลาดกระบัง เขตลาดกระบัง กรุงเทพฯ 10520	0 2327 0684-6	0 2327 0687-8
19. ศูนย์ กาญจนภิเษก	116, 118 ถ.บางแวก (ซอยจรัญสนิทวงศ์ 13) แขวงบางไผ่ เขตบางแค กรุงเทพฯ 10160	0 2410 3325 0 2410 3375	0 2410 3376 0 2449 5958
20. ศูนย์ เทพารักษ์	200/56-57 หมู่ 1 ถ.เทพารักษ์ ต.บางเสาธง อ.บางเสาธง สมุทรปราการ 10540	0 2315 2591-5 0 2151 7925-6	0 2315 2288

ศูนย์ลูกค้าสัมพันธ์

ที่อยู่	หมายเลขโทรศัพท์ บริการ 24 ชม.	โทรสาร
10/7 ถนนราชปรารภ แขวงพญาไท เขตราชเทวี กรุงเทพฯ 10400	1557	0 2246 7289 0 2246 1040

3 สาขาย่อย

สาขาย่อย	ที่อยู่	โทรศัพท์	โทรสาร
1. สาขาย่อย เดอะมอลล์บางแค	275 อาคารศูนย์การค้าเดอะมอลล์ บางแค ห้องเลขที่ 1 SL4B ชั้น 1 ถ.เพชรเกษม แขวงบางแคเหนือ เขต บางแค กรุงเทพฯ 10160	0 2454 8491-4	0 2454 8494
2. สาขาย่อย เดอะมอลล์บางกะปิ	3522 อาคารศูนย์การค้าเดอะมอลล์ บางกะปิ ชั้น 2 ถ.ลาดพร้าว แขวง คลองจั่น เขตบางกะปิ กรุงเทพฯ 10240	0 2734 0313-5	0 2734 0316
3. สาขาย่อย เมกาบางนา	หมู่ 6 ถนนบางนา-ตราด ต.บางแก้ว อ.บางพลี สมุทรปราการ 10540	0 2105 2081-2	

4 สาขา เฉพาะเพื่อบริการสินไหมทดแทน

สาขาเฉพาะ	ที่อยู่	โทรศัพท์	โทรสาร
1. สาขาฯ รัชฎบุรี (คลอง 3)	5/22 เอ็มปาร์ค ห้องเลขที่ 107 หมู่ 2 ถ.รังสิต-นครนายก ต.บึงยี่โถ อ.รัชฎบุรี จ.ปทุมธานี 12130	0 2153 4870-4	
2. สาขาฯ กัลปพฤกษ์	55/87 ซิตี คอนเนค โซน C-3 หมู่ 8 ถ.กัลปพฤกษ์ แขวงบางขุนเทียน เขตจอมทอง กรุงเทพฯ 10150	0 2452 8000	

สาขาเฉพาะ	ที่อยู่	โทรศัพท์	โทรสาร
3. สาขา ลาดพร้าว 71	2/4 ซ.นาคนิवास 27 ถ.นาคนิवास แขวงลาดพร้าว เขตลาดพร้าว กรุงเทพฯ 10230	0 2641 3500-79	
4. สาขา ถนนพระยาสุเรนทร์	428/30 ถ.พระยาสุเรนทร์ แขวงบางชัน เขตคลองสามวา กรุงเทพฯ 10510	0 2508 2400-50 0 2508 2627-30	

ภาคเหนือ

4 สาขา

สาขา	ที่อยู่	โทรศัพท์	โทรสาร
1. สาขา เชียงราย	249 หมู่ 10 ถ.พหลโยธิน ต.สันทราย อ.เมืองเชียงราย จ.เชียงราย 57000	0 5377 3862-4	0 5377 4694
2. สาขา เชียงใหม่	59/4 หมู่ 3 ถ.เชียงใหม่-ลำปาง ต.ท่าศาลา อ.เมืองเชียงใหม่ จ.เชียงใหม่ 50000	0 5326 2001 0 5301 6176	0 5326 2746
3. สาขานครสวรรค์	26/4-6 หมู่ 10 ถ.นครสวรรค์- พิษณุโลก ต.นครสวรรค์ตก อ.เมืองนครสวรรค์ จ.นครสวรรค์ 60000	0 5622 9951-7 0 5622 9959	0 5622 2073 0 5622 9959
4. สาขา พิษณุโลก	183/3 หมู่ 6 ถ.พิษณุโลก-นครสวรรค์ ต.ท่าโพธิ์ อ.เมืองพิษณุโลก จ.พิษณุโลก 65000	0 5533 3370-4	0 5533 3381-6

18 ศูนย์บริการสืบทอดแทน

ศูนย์บริการสืบทอดแทน	ที่อยู่	โทรศัพท์	โทรสาร
1. ศูนย์ฯ กำแพงเพชร	198 หมู่ 3 ถ.พหลโยธิน-กำแพงเพชร ต.นครชุม อ.เมืองกำแพงเพชร จ.กำแพงเพชร 62000	0 5579 9480-3	0 5579 9346
2. ศูนย์ฯ ชัยนาท	582, 583 หมู่ 5 ถ.พหลโยธิน ต.บ้านกล้วย อ.เมืองชัยนาท จ.ชัยนาท 17000	0 5647 6593	0 5647 6578
3. ศูนย์ฯ เชียงราย	249 หมู่ 10 ถ.พหลโยธิน ต.สันทราย อ.เมืองเชียงราย จ.เชียงราย 57000	0 5377 3862-4	0 5377 4638-9
4. ศูนย์ฯ เชียงใหม่	59/4 หมู่ 3 ถ.เชียงใหม่-ลำปาง ต.ท่าศาลา อ.เมืองเชียงใหม่ จ.เชียงใหม่ 50000	0 5326 2001 0 5301 6176	0 5324 5068
5. ศูนย์ฯ ตาก	1/11-12 ถ.พหลโยธิน ต.หนองหลวง อ.เมืองตาก จ.ตาก 63000	0 5551 7631-3 0 5551 7758-9	0 5551 7550
6. ศูนย์ฯ นครสวรรค์	26/4-6 หมู่ 10 ถ.นครสวรรค์- พิษณุโลก ต.นครสวรรค์ตึก อ.เมืองนครสวรรค์ จ.นครสวรรค์ 60000	0 5622 9951-7	0 5622 9958-60
7. ศูนย์ฯ พะเยา	270/9-10 ถ.พหลโยธิน ตำบลแม่ต๋ำ อำเภอเมืองพะเยา จ.พะเยา 56000	0 5448 4150-3	0 5448 4140
8. ศูนย์ฯ พิจิตร	20/31-32 ถ.คลองคะเชนทร์ ต.ในเมือง อ.เมืองพิจิตร จ.พิจิตร 66000	0 5699 0952-6	0 5699 0957
9. ศูนย์ฯ เพชรบูรณ์	96/19 หมู่ที่ 2 ถนนสระบุรี-หล่มสัก ตำบลสะเดียง อำเภอเมืองเพชรบูรณ์ จ.เพชรบูรณ์ 67000	0 5671 9743-6 0 5671 9780	0 5671 9801
10. ศูนย์ฯ พิษณุโลก	183/3 หมู่ 6 ถ.พิษณุโลก-นครสวรรค์ ต.ท่าโพธิ์ อ.เมืองพิษณุโลก จ.พิษณุโลก 65000	0 5533 3370-4	0 5533 3383

ศูนย์บริการสินไหมทดแทน	ที่อยู่	โทรศัพท์	โทรสาร
11. ศูนย์ฯ แพร่	124 หมู่ 5 ถนนทางหลวง 129 (ตอนทางเลี่ยงเมืองแพร่) ต.กาญจนา อ.เมืองแพร่ จ.แพร่ 54000	0 5453 3823-6	0 5453 3827 0 5453 4706
12. ศูนย์ฯ แม่สอด	8/19-20 ถ.สายเอเชีย ต.แม่สอด อ.แม่สอด จ.ตาก 63110	0 5553 4447-8 0 5553 5341	0 5553 4449
13. ศูนย์ฯ ลำปาง	43/1 ถ.ไฮเวย์ ลำปาง-งาว ต.ชมพู อ.เมืองลำปาง จ.ลำปาง 52100	0 5423 1307	0 5423 1750
14. ศูนย์ฯ ลำพูน	122/70-71 หมู่ 4 ถ.นิคมอุตสาหกรรม ต.บ้านกลาง อ.เมืองลำพูน จ.ลำพูน 51000	0 5358 3034-8	0 5358 3039
15. ศูนย์ฯ สุโขทัย	92/23 หมู่ 4 ถ.บายพาส ต.ธานี อ.เมืองสุโขทัย จ.สุโขทัย 64000	0 5564 5724-30	0 5564 5723
16. ศูนย์ฯ อุดรดิตถ์	28/5 หมู่ 1 ถ.สายพิษณุโลก-เด่นชัย ต.คิ่งตะเกา อ.เมืองอุดรดิตถ์ จ.อุดรดิตถ์ 53000	0 5547 9731	0 5547 9736
17. ศูนย์ฯ แม่ริม	72/2-4 หมู่ 7 ถ.เชียงใหม่-ฝาง (107) ต.ริมใต้ อ.แม่ริม จ.เชียงใหม่ 50180	0 5329 0079-80	0 5329 0097
18. ศูนย์ฯ น่าน	78 หมู่ 4 ถ.สายน่าน-พะเยา (1091) ต.ไชยสถาน อ.เมืองน่าน จ.น่าน 55000	0 5471 1120-9	0 5471 1126

2 สาขา เฉพาะเพื่อบริการสินไหมทดแทน

สาขาเฉพาะฯ	ที่อยู่	โทรศัพท์	โทรสาร
1. สาขาฯ อุทัยธานี	88/6-7 หมู่ 2 ถ.อุทัยธานี-หนองฉาง ต.ท่าโพ อ.หนองขาหย่าง จ.อุทัยธานี 61130	0 5697 0019-20	0 5697 0063
2. สาขาฯ ฝาง	6/3-4 หมู่ 9 ถ.โชตนา(เชียงใหม่-ฝาง) ต.เวียง อ.ฝาง จ.เชียงใหม่ 50110	0 5345 2368	

ภาคตะวันออกเฉียงเหนือ

4 สาขา

สาขา	ที่อยู่	โทรศัพท์	โทรสาร
1. สาขาขอนแก่น	259 หมู่ 6 ถ.มิตรภาพ ต.ท่าพระ อ.เมืองขอนแก่น จ.ขอนแก่น 40260	0 4326 1269	0 4326 1467
2. สาขานครราชสีมา	2334 ถ.มิตรภาพ ต.ในเมือง อ.เมืองนครราชสีมา จ.นครราชสีมา 30000	0 4428 3150	0 4421 3227
3. สาขาอุดรธานี	489/12 หมู่ 1 ถ.อุดรธานี-ขอนแก่น ต.หมากแข้ง อ.เมืองอุดรธานี จ.อุดรธานี 41000	0 4221 2670-5	0 4212 2454-6
4. สาขาอุบลราชธานี	464/40-42 ถ.ชยางกูร ต.ขามใหญ่ อ.เมืองอุบลราชธานี จ.อุบลราชธานี 34000	0 4531 6050	0 4531 6063 0 4351 6065

16 ศูนย์บริการสินไหมทดแทน

ศูนย์บริการสินไหมทดแทน	ที่อยู่	โทรศัพท์	โทรสาร
1. ศูนย์ฯ ขอนแก่น	259 หมู่ 6 ถ.มิตรภาพ ต.ท่าพระ อ.เมืองขอนแก่น จ.ขอนแก่น 40260	0 4326 1269	0 4326 1457
2. ศูนย์ฯ ชัยภูมิ	5/16-17 หมู่ 8 ถ.นิเวศรัตน์ ต.ในเมือง อ.เมืองชัยภูมิ จ.ชัยภูมิ 36000	0 4482 1225	0 4482 1538
3. ศูนย์ฯ นครราชสีมา	2334 ถ.มิตรภาพ ต.ในเมือง อ.เมือง- นครราชสีมา จ.นครราชสีมา 30000	0 4421 3150	0 4421 3254
4. ศูนย์ฯ นางรอง	338, 340, 342 ถ.โชคชัย-เดชอุดม ต.นางรอง อ.นางรอง จ.บุรีรัมย์ 31110	0 4463 3000-9	0 4463 3025
5. ศูนย์ฯ ปากช่อง	40/18-19 หมู่ 10 ถ.บายพาส ต.ชนงพระ อ.ปากช่อง จ.นครราชสีมา 30130	0 4492 9519-27	0 4492 9528
6. ศูนย์ฯ มุกดาหาร	75/5 ถ.ชยางกูร ข ต.มุกดาหาร อ.เมืองมุกดาหาร จ.มุกดาหาร 49000	0 4261 4906-9 0 4261 4911-2	0 4261 4929

ศูนย์บริการสันทนาการ	ที่อยู่	โทรศัพท์	โทรสาร
7. ศูนย์ ร้อยเอ็ด	446, 447, 448 หมู่ 23 ถ.ร้อยเอ็ด- โพหนอง ต.เหนือเมือง อ.เมือง จ.ร้อยเอ็ด 45000	0 4351 6877	0 4351 8117
8. ศูนย์ เลย	199 หมู่ 6 ถ.ชุมแพ-เลย (201) ต.นาอาน อ.เมืองเลย จ.เลย 42000	0 4284 4673-9	0 4284 4681
9. ศูนย์ ศรีสะเกษ	11 หมู่ 10 ถ.ทองมาก ต.โพธิ์ อ.เมืองศรีสะเกษ จ.ศรีสะเกษ 33000	0 4564 3411-7	0 4564 3415
10. ศูนย์ สกลนคร	85/18 หมู่ 2 ถ.ประชาราษฎร์ ต.ธาตุเชิงชุม อ.เมืองสกลนคร จ.สกลนคร 47000	0 4271 3271	0 4271 3335
11. ศูนย์ สุรินทร์	211/1 หมู่ 2 ถ.สุรินทร์-สังขะ ต.นอกเมือง อ.เมืองสุรินทร์ จ.สุรินทร์ 32000	0 4451 4797 0 4451 3013	0 4451 4798
12. ศูนย์ อุตรธานี	489/12 หมู่ 1 ถ.อุตรธานี-ขอนแก่น ต.หมากแข้ง อ.เมืองอุตรธานี จ.อุตรธานี 41000	0 4221 2670-5	0 4212 2454-6
13. ศูนย์ อุบลราชธานี	464/40-42 ถ.ชยางกูร ต.ขามใหญ่ อ.เมืองอุบลราชธานี จ.อุบลราชธานี 34000	0 4531 6050	0 4531 6063 0 4351 6065
14. ศูนย์ กาฬสินธุ์	3/8 ถ.บายพาสสงเปลือย ต.กาฬสินธุ์ อ.เมืองกาฬสินธุ์ จ.กาฬสินธุ์ 46000	0 4360 0071	0 4360 0075
15. ศูนย์ ยโสธร	408/29 หมู่ 2 ถ.วิหะธำรงค์ ต.โนเมือง อ.เมืองยโสธร จ.ยโสธร 35000	0 4571 4481-2 0 4571 4819-20	0 4571 4515
16. ศูนย์ บึงกาฬ	457/2 หมู่ 1 ถ.บึงกาฬ-นครพนม ต.บึงกาฬ อ.เมืองบึงกาฬ จ.บึงกาฬ 38000	0 4249 1505-7	0 4249 1530

2 สาขาย่อย

สาขาย่อย	ที่อยู่	โทรศัพท์	โทรสาร
1. สาขาย่อย เดอะมอลล์โคราช	1242/2 อาคารศูนย์การค้าเดอะมอลล์ โคราช ชั้น 1 ถ.มิตรภาพ ต.ในเมือง อ.เมืองนครราชสีมา จ.นครราชสีมา 30000	0 4439 3938	0 4439 3940
2. สาขาย่อย หนองบัวลำภู	320/2 หมู่ 5 ถ.สายวังสะพุง-อุตรธานี ต.หนองบัวลำภู อ.เมืองหนองบัวลำภู จ.หนองบัวลำภู 39000	0 4237 8440	0 4237 8518

6 สาขา เฉพาะเพื่อบริการสินไหมทดแทน

สาขาเฉพาะ	ที่อยู่	โทรศัพท์	โทรสาร
1. สาขา มหาสารคาม	1076, 1078 ถ.นครสวรรค์ ต.ตลาด อ.เมืองมหาสารคาม จ.มหาสารคาม 44000	0 4375 2175	0 4375 2148
2. สาขา อำนาจเจริญ	214/1 หมู่ 8 ถ.ชยางกูร ต.บุ่ง อ.เมือง อำนาจเจริญ จ.อำนาจเจริญ 37000	0 4545 2002	0 4545 2003
3. สาขา ชุมแพ	167, 167/1 หมู่ 1 ถ.มะลิวัลย์ ต.หนองไผ่ อ.ชุมแพ จ.ขอนแก่น 40130	0 4331 2791	0 4331 2820
4. สาขา หนองคาย	301 หมู่ 3 ถ.เสด็จ ต.มีชัย อ.เมืองหนองคาย จ.หนองคาย 43000	0 4246 7500	0 4246 7503
5. สาขา บุรีรัมย์	338/3 หมู่ 4 ถ.บุรีรัมย์-ประโคนชัย ต.เสม็ด อ.เมืองบุรีรัมย์ จ.บุรีรัมย์ 31000	0 4460 2435	0 4459 6439
6. สาขา นครพนม	232/3 ถ.นิตโย ต.ในเมือง อ.เมือง นครพนม จ.นครพนม 48000	0 4251 6233	0 4251 6237

ภาคตะวันออก

4 สาขา

สาขา	ที่อยู่	โทรศัพท์	โทรสาร
1. สาขาฉะเชิงเทรา	25 หมู่ 1 ถ.เลี้ยวเมืองฉะเชิงเทรา ต.บางตีนเป็ด อ.เมืองฉะเชิงเทรา จ.ฉะเชิงเทรา 24000	0 3882 3156-8 0 3898 1790	0 3898 1791-2
2. สาขาพัทลุง	79 หมู่ 1 ถ.สุขุมวิท ต.นาเกลือ อ.บางละมุง จ.ชลบุรี 20150	0 3870 3104-13	0 3870 3112-3
3. สาขาระยอง	375/28-30 ถ.สุขุมวิท ต.เนินพระ อ.เมืองระยอง จ.ระยอง 21000	0 3880 8712-7	0 3880 8720-1
4. สาขาจันทบุรี	73/5-8 หมู่ 14 ถ.สุขุมวิท ต.คลองนารายณ์ อ.เมืองจันทบุรี จ.จันทบุรี 22000	0 3934 3187-91	0 3941 8383

9 ศูนย์บริการสืบทอดแทน

ศูนย์บริการสืบทอดแทน	ที่อยู่	โทรศัพท์	โทรสาร
1. ศูนย์ฯ กบินทร์บุรี	324-326 หมู่ 4 ถ.กบินทร์บุรี- นครราชสีมา ต.เมืองเก่า อ.กบินทร์บุรี จ.ปราจีนบุรี 25240	0 3748 0578-82	0 3748 0583
2. ศูนย์ฯ จันทบุรี	73/5-8 หมู่ 14 ถ.สุขุมวิท ต.คลองนารายณ์ อ.เมืองจันทบุรี จ.จันทบุรี 22000	0 3941 3187-91	0 3941 8386
3. ศูนย์ฯ ฉะเชิงเทรา	25 หมู่ 1 ถ.เลี้ยวเมืองฉะเชิงเทรา ต.บางตีนเป็ด อ.เมืองฉะเชิงเทรา จ.ฉะเชิงเทรา 24000	0 3882 3156-9	0 3898 1791-2
4. ศูนย์ฯ ชลบุรี	48/3 หมู่ 1 ถ.สุขุมวิท ต.ห้วยกะปิ อ.เมืองชลบุรี จ.ชลบุรี 20000	0 3827 8860-5	0 3827 8866-7
5. ศูนย์ฯ พัทลุง	79 หมู่ 1 ถ.สุขุมวิท ต.นาเกลือ อ.บางละมุง จ.ชลบุรี 20150	0 3870 3104-13	0 3870 3135

ศูนย์บริการสินไหมทดแทน	ที่อยู่	โทรศัพท์	โทรสาร
6. ศูนย์ฯ ระยอง	375/28-30 ถ.สุขุมวิท ต.เนินพระ อ.เมืองระยอง จ.ระยอง 21000	0 3880 8712-7	0 3880 8720-1
7. ศูนย์ฯ ศรีราชา	98 หมู่ 9 ถ.สุขุมวิท ต.ทุ่งสุขลา อ.ศรีราชา จ.ชลบุรี 20230	0 3840 1891-4	0 3840 1895-6
8. ศูนย์ฯ สระแก้ว	430/2-3 ถ.สุวรรณศร ต.สระแก้ว อ.เมืองสระแก้ว จ.สระแก้ว 27000	0 3742 1821-5	0 3742 1842
9. ศูนย์ฯ บ่อวิน	333/111 หมู่ 3 ถ.สาย331 ต.บ่อวิน อ.ศรีราชา จ.ชลบุรี 20230	0 3834 5818-19 0 3834 5823	0 3834 5859

1 สาขา เฉพาะเพื่อบริการสินไหมทดแทน

สาขาเฉพาะฯ	ที่อยู่	โทรศัพท์	โทรสาร
1. สาขาฯ บางปะกง	52/9 หมู่ 6 ถ.บางนา-ตราด ต.บางวัว อ.บางปะกง จ.ฉะเชิงเทรา 24180	0 3462 0489	0 3462 0493

ภาคกลางและภาคตะวันตก

4 สาขา

สาขา	ที่อยู่	โทรศัพท์	โทรสาร
1. สาขานครปฐม	265/5 หมู่ 9 ถ.เพชรเกษม ต.ลำพญา อ.เมืองนครปฐม จ.นครปฐม 73000	0 3496 5480	0 3496 5490
2. สาขาพระนครศรีอยุธยา	24 หมู่ 2 ถ.สายเอเชีย (กรุงเทพ- นครสวรรค์) ต.ธนู อ.อุทัย จ.พระนครศรีอยุธยา 13000	0 3534 6720-6 0 3522 9150-3	0 3534 6729
3. สาขาสมุทรสาคร	927/71 ก. ถ.ธนบุรี-ปากท่อ ต.มหาชัย อ.เมืองสมุทรสาคร จ.สมุทรสาคร 74000	0 3441 4250-4	0 3442 3045 0 3442 4752

สาขา	ที่อยู่	โทรศัพท์	โทรสาร
4. สาขาสระบุรี	661/12, 27 ถ.พหลโยธิน ต.ปากเพรียว อ.เมืองสระบุรี จ.สระบุรี 18000	0 3622 0833	0 3621 2972

15 ศูนย์บริการสินไหมทดแทน

ศูนย์บริการสินไหมทดแทน	ที่อยู่	โทรศัพท์	โทรสาร
1. ศูนย์ฯ กาญจนบุรี	286/78-79 ถ.แสงชูโต ต.บ้านเหนือ อ.เมืองกาญจนบุรี จ.กาญจนบุรี 71000	0 3462 0489-92	0 3462 0493
2. ศูนย์ฯ นครนายก	ข1-133/4-5 ถ.สุวรรณศร ต.นครนายก อ.เมืองนครนายก จ.นครนายก 26000	0 3732 1780-3	0 3732 1784
3. ศูนย์ฯ นครปฐม	265/5 หมู่ 9 ถ.เพชรเกษม ต.ลำพญา อ.เมืองนครปฐม จ.นครปฐม 73000	0 3496 5480	0 3424 3209
4. ศูนย์ฯ ประจวบคีรีขันธ์	204/6-8 ถ.ประจวบคีรี ต.ประจวบคีรีขันธ์ อ.เมืองประจวบคีรีขันธ์ จ.ประจวบคีรีขันธ์ 77000	0 3260 4833	0 3260 4478
5. ศูนย์ฯ พระนครศรีอยุธยา	24 หมู่ 2 ถ.สายเอเชีย (กรุงเทพ- นครสวรรค์) ต.ธนู อ.อุทัย จ.พระนครศรีอยุธยา 13000	0 3522 9150-3	0 3522 9154
6. ศูนย์ฯ พุทธมณฑลสาย 4	5/6-7 หมู่ 8 ถ.พุทธมณฑลสาย 4 ต.กระทุ่มล้ม อ.เมืองนครปฐม จ.นครปฐม 73220	0 2408 8722-30	0 2408 8731
7. ศูนย์ฯ เพชรบุรี	139 หมู่ 8 ถ.เพชรเกษม (ทล.4) ต.ท่าเสน อ.บ้านลาด จ.เพชรบุรี 76000	0 3258 6163	0 3258 6173

ศูนย์บริการสินไหมทดแทน	ที่อยู่	โทรศัพท์	โทรสาร
8. ศูนย์ฯ ราชบุรี	1/11 ถ.เพชรเกษม ต.หน้าเมือง อ.เมืองราชบุรี จ.ราชบุรี 70000	0 3232 8406	0 3232 8426
9. ศูนย์ฯ ลพบุรี	38,38/2 หมู่ 1 ถ.พหลโยธิน ต.นิคมสร้างตนเอง อ.เมืองลพบุรี จ.ลพบุรี 15000	0 3661 6247-9	03661 6250
10. ศูนย์ฯ สมุทรสงคราม	53/8 ถ. ธนบุรี-ปากท่อ ต.แม่กลอง อ.เมืองสมุทรสงคราม จ.สมุทรสงคราม 75000	0 3471 4444 0 3472 3265-6	0 3471 4446
11. ศูนย์ฯ สมุทรสาคร	927/71 ก. ถ.ธนบุรี-ปากท่อ ต.มหาชัย อ.เมืองสมุทรสาคร จ.สมุทรสาคร 74000	0 3441 4250-4	0 3442 3044
12. ศูนย์ฯ สระบุรี	661/53 ถ.พหลโยธิน ต.ปากเพรียว อ.เมืองสระบุรี จ. สระบุรี 18000	0 3622 0833	0 3621 2971
13. ศูนย์ฯ สุพรรณบุรี	93/1 ถ.นครแก้ว ต.ท่าระหัด อ.เมืองสุพรรณบุรี จ.สุพรรณบุรี 72000	0 3552 1735	0 3552 1677
14. ศูนย์ฯ สิงห์บุรี	186/16-17 ถ.สิงห์บุรี-บางพาน ต.บางมัญ อ.เมืองสิงห์บุรี จ.สิงห์บุรี 16000	0 3652 4701-4	0 3652 4705
15. ศูนย์ฯ อ่างทอง	46/15 ม.9 ถ.สายเอเชีย ต.บ้านอิฐ อ.เมืองอ่างทอง จ.อ่างทอง 14000	0 3567 2977-81	0 3567 2982

4 สาขา เฉพาะเพื่อบริการสินไหมทดแทน

สาขาเฉพาะฯ	ที่อยู่	โทรศัพท์	โทรสาร
1. สาขาฯ ชัยบาดาล	139/1 หมู่ 1 ถ.สระบุรี-หล่มสัก ต.ชัยนารายณ์ อ.ชัยบาดาล จ.ลพบุรี 15130	0 3646 1196	0 3646 1197

สาขาเฉพาะ	ที่อยู่	โทรศัพท์	โทรสาร
2. สาขา หัวหิน	4/77 ซ.หมู่บ้านบ่อฝ้าย ถ.เพชรเกษม ต.หัวหิน อ.หัวหิน จ.ประจวบคีรีขันธ์ 77110	0 3252 2616-7	0 3252 2618
3. สาขา ประตูน้ำ พระอินทร์	25/2 หมู่ 6 ถ.พหลโยธิน ต.เชียงรากน้อย อ.บางปะอิน จ.พระนครศรีอยุธยา 13180	0 3524 6573-4 0 3524 6825 0 3524 6893	0 3524 6860
4. สาขา ัญบุรี (คลอง 11)	40/827 หมู่ 2 ถ.รังสิต-นครนายก ต.บึงน้ำรักษ์ อ.ัญบุรี จ.ปทุมธานี 12110	0 2159 0691-5 0 2159 0393	0 3524 6860

ภาคใต้

5 สาขา

สาขา	ที่อยู่	โทรศัพท์	โทรสาร
1. สาขากระบี่	464/26-28 ถ.อุตรกิจ ต.กระบี่ใหญ่ อ.เมืองกระบี่ จ.กระบี่ 81000	0 7566 4010-14	0 7566 4304
2. สาขานครศรีธรรมราช	106,108 ถ.พัฒนาการ-คูขวาง ต.ในเมือง อ.เมืองนครศรีธรรมราช จ.นครศรีธรรมราช 80000	0 7543 2469	0 7543 2475 0 7543 2478
3. สาขาภูเก็ต	183/26-28 ถ.พังงา ต.ตลาดใหญ่ อ.เมืองภูเก็ต จ.ภูเก็ต 83000	0 7621 7149	0 7621 7918
4. สาขาสุราษฎร์ธานี	41/1-2 หมู่ 2 ถ.สุราษฎร์-พุนพิน ต.วัดประดู่ อ.เมืองสุราษฎร์ธานี จ.สุราษฎร์ธานี 84000	0 7720 1290-4	0 7720 1295
5. สาขาหาดใหญ่	16 ซอย 6 ถ.เพชรเกษม ต.หาดใหญ่ อ.หาดใหญ่ จ.สงขลา 90110	0 7455 5161-70	0 7423 5660 0 7455 5309

13 ศูนย์บริการสืบทอดแทน

ศูนย์บริการสืบทอดแทน	ที่อยู่	โทรศัพท์	โทรสาร
1. ศูนย์ฯ กระบี่	464/26-28 ถ. อุดรภิจ ต.กระบี่ใหญ่ อ.เมืองกระบี่ จ.กระบี่ 81000	0 7566 4010-4	0 7566 4011
2. ศูนย์ฯ เกาะสมุย	151/28 หมู่ 1 ถ.รอบเกาะ ต.บ่อผุด อ.เกาะสมุย จ.สุราษฎร์ธานี 84320	0 7743 0444-5	0 7743 0446
3. ศูนย์ฯ ชุมพร	86/9-10 หมู่ 4 ถ.เพชรเกษม ต.วังไผ่ อ.เมืองชุมพร จ.ชุมพร 86190	0 7753 4360	0 7753 4684
4. ศูนย์ฯ ตรัง	367/9 ถ.ห้วยยอด ต.ทับเที่ยง อ.เมืองตรัง จ.ตรัง 92000	0 7529 8115	0 7529 8141
5. ศูนย์ฯ นครศรีธรรมราช	106,108 ถ.พัฒนาการ-คูขวาง ต.ในเมือง อ.เมืองนครศรีธรรมราช จ.นครศรีธรรมราช 80000	0 7543 2469	0 7543 2060
6. ศูนย์ฯ ปัตตานี	297/139-140 หมู่ 4 ถ.หนองจิก ต.รูสะมิแล อ.เมืองปัตตานี จ.ปัตตานี 94000	0 7335 0236-39	0 7335 0240
7. ศูนย์ฯ พัทลุง	180,182 ถ.ไชยบุรี ต.คูหาสวรรค์ อ.เมืองพัทลุง จ.พัทลุง 93000	0 7467 3790	0 7467 3794
8. ศูนย์ฯ ภูเก็ต	183/26-28 ถ.พังงา ต.ตลาดใหญ่ อ.เมืองภูเก็ต จ.ภูเก็ต 83000	0 7621 7149	0 7621 7919
9. ศูนย์ฯ สงขลา	618/1 หมู่ 2 ถ.กาญจนาภิเษก ต.พะวง อ.เมืองสงขลา จ.สงขลา 90100	0 7433 4861-4	0 7433 4865
10. ศูนย์ฯ สุราษฎร์ธานี	41/1-2 หมู่ 2 ถ.สุราษฎร์-พุนพิน ต.วัดประดู่ อ.เมืองสุราษฎร์ธานี จ.สุราษฎร์ธานี 84000	0 7720 0585	0 7720 0594
11. ศูนย์ฯ หาดใหญ่	16 ซอย 6 ถ.เพชรเกษม ต.หาดใหญ่ อ.หาดใหญ่ จ.สงขลา 90110	0 7455 5161-70	0 7423 5661

ศูนย์บริการสินไหมทดแทน	ที่อยู่	โทรศัพท์	โทรสาร
12. ศูนย์ฯ ระนอง	399/122-123 หมู่ 3 ถ.เพชรเกษม	0 7783 0077-78	0 7783 0079
	ต.บางนอน อ.เมืองระนอง	0 7783 0080-1	
	จ.ระนอง 85000		
13. ศูนย์ฯ พังงา	20,20/2-3 ถ.บ้านในห้วย	0 7541 2351	0 7541 2749
	ต.ปากแพรก อ.พังงา	0 7541 2379	
	จ.นครศรีธรรมราช 80110		



ความเมตตาธรรม คือ ใจกล

บริษัท วิริยะ-ประกันภัย จำกัด (มหาชน)

121/28, 121/65 อาคารอาร์เอสทาวเวอร์ ถนนรัชดาภิเษก
แขวงดินแดง เขตดินแดง กรุงเทพฯ 10400

โทรศัพท์ : 0-2129-8888

www.viriyah.co.th



สื่อบน E-Book