



เปลี่ยนความกังวล ให้เป็นความประทับใจ  
#viriyah #วิริยะเคลียร์ให้แพร์ๆ



ทำธุรกิจเพื่อสังคมที่ดีกว่า  
ไม่ใช่เพื่อหวังหาประโยชน์ส่วนตน  
โดยไม่สนใจผลกระทบต่อสังคม  
ธุรกิจที่ดีต้องมีกำไร แต่ต้องมีขอบเขต  
มีคุณธรรม เกิดประโยชน์  
และไม่เอาัดเอาเปรียบกัน

เล็ก วัริยะพันธุ์  
ผู้ก่อตั้ง บริษัท วัริยะประกันภัย จำกัด (มหาชน)

## วิสัยทัศน์

เป็นบริษัทประกันวินาศภัยที่มั่นคง  
โปร่งใส จริงใจ และเป็นธรรม

## พันธกิจ

ให้บริการที่สร้างความอบอุ่น และพึงพอใจ  
จากเครือข่ายที่ครบวงจรทั่วประเทศ  
ด้วยกระบวนการที่ทันสมัย สะดวก รวดเร็ว และมีประสิทธิภาพ  
โดยทีมงานที่มีจรรยาบรรณ เป็นที่เชื่อถือไว้วางใจได้

## สารบัญ

<p><b>02</b> </p> <p>วิสัยทัศน์ และพันธกิจ</p>	<p><b>14</b> </p> <p>สารจาก กรรมการผู้จัดการ</p>	<p><b>16</b> </p> <p>ก้าวแห่ง ความสำเร็จ</p>	<p><b>18</b> </p> <p>โครงสร้าง การบริหาร</p>
<p><b>20</b> </p> <p>คณะกรรมการ และคณะผู้บริหาร</p>	<p><b>24</b> </p> <p>ภาพรวมธุรกิจ ประกันวินาศภัย</p>	<p><b>26</b> </p> <p>การดำเนินงาน และความสำเร็จ ในปี 2561</p>	<p><b>30</b> </p> <p>ภาพรวม ผลการดำเนินงาน</p>
<p><b>34</b> </p> <p>ชื่อเสียงที่ได้รับ การยอมรับ</p>	<p><b>40</b> </p> <p>กิจกรรม CSR ของ องค์กร</p>	<p><b>44</b> </p> <p>รายงาน คณะกรรมการ ตรวจสอบ</p>	<p><b>46</b> </p> <p>รายงานของ ผู้สอบบัญชี รับอนุญาต</p>
<p><b>49</b> </p> <p>งบแสดงฐานะ ทางการเงิน</p>	<p><b>104</b> </p> <p>ข้อมูลทั่วไป</p>	<p><b>105</b> </p> <p>ประเภทการรับ ประกันภัย</p>	<p><b>107</b> </p> <p>สาขาและ ศูนย์บริการ สินไหม</p>

เปลี่ยนความกังวล ให้เป็นความประทับใจ |



ดูแลอย่างเป็นธรรม



เสียงข้างทุกเส้นทาง



พร้อมให้บริการทุกเวลา

ด้วยประสบการณ์กว่า 72 ปี ของการเป็นผู้นำ  
ด้านประกันวินาศภัยที่มีคุณภาพ เราสร้างความมั่นใจ  
ให้ลูกค้าด้วยความเป็นมืออาชีพ เรามอบความจริงใจ  
และให้บริการอย่างเป็นธรรมกับทุกฝ่าย พร้อมดูแล  
เคียงข้างลูกค้าในทุกเส้นทางและทุกเวลา

”

*เพื่อเปลี่ยนความกังวลใจของคุณ  
ให้เป็นความประทับใจเสมอมา*

”

## เปลี่ยนความกังวล ให้เป็นความวางใจ

กว่า 72 ปี ในการเป็นผู้นำธุรกิจประกันวินาศภัยและประกันภัยรถยนต์  
บ่มเพาะให้ประสบการณ์กลายเป็นความเชี่ยวชาญในการดูแลทุกปัญหา  
ให้ลูกค้าวางใจ เหมือนคนในครอบครัวที่อยู่ร่วมกันมายาวนาน







nithipon อบอุ่นใจทุกครั้ง เพราะวิริยะดูแลกันอย่างดีเสมอมา  
#viriyah #ดูแลมาตั้งแต่รุ่นพ่อ

## เปลี่ยนความกังวล ให้เป็นความสบายใจ

พนักงานตรวจสอบอุบัติเหตุกว่า 1,400 คน ผ่านการอบรมหลักสูตรมาตรฐานของวิธีะกว่า 22 หลักสูตร เพื่อคุณภาพการให้บริการที่ถูกต้อง แม่นยำ จับใจ พร้อมดูแลคุณทุกที่ทุกเวลา





pim ประทับใจมาก ต้องขอบคุณวีริยะะที่มาถึงไว ทันขึ้นบินแบบสบายใจ  
#viriyah #ไม่มีคำว่าสาย

## เปลี่ยนความกังวล ให้เป็นความอุ่นใจ

ด้วยเครือข่ายที่ครอบคลุมทุกทิศทั่วไทย เรามีสาขาและศูนย์บริการสินไหม  
กว่า 161 แห่งทั่วประเทศ คุณจึงอุ่นใจได้ เพราะทุกทิศทั่วไทย วิธีะประกันภัยอยู่ใกล้คุณ





preecha ผักสดๆ จากไร่ จะไกลแค่ไหนเขาก็ไปส่ง อุ่นใจทุกที่เพราะมีวีริยะ  
#viriyah #เคียงข้างทุกเส้นทาง

## เปลี่ยนความกังวล ให้เป็นความประทับใจ

ความเป็นธรรมคือนโยบายเป็นคำมั่นสัญญาที่เรามีให้กับทุกคนมาโดยตลอด ไม่ว่าจะเป็นลูกค้าหรือคู่กรณี เราดูแลสร้างความพึงพอใจให้ทั้งสองฝ่ายอย่างตรงไปตรงมาและเสมอภาคกัน จนเป็นภาพความประทับใจที่มีต่อวิธีะประกันภัย





**thanat** ถึงผมจะไม่ใช่ลูกค้า แต่วิริยะก็ดูแลเคลียร์ให้ได้อย่างจริงใจ  
#viriyah #เคลียร์ให้แพร์ๆ

## สารจาก กรรมการผู้จัดการ

เน้นพัฒนา 3 หลัก ระบบงาน  
บุคลากร และ เครือข่ายบริการ  
โดยนำนวัตกรรมมาช่วย  
เพิ่มประสิทธิภาพ เพื่อให้ลูกค้า  
ได้รับการบริการที่ดี มีคุณภาพ  
ภายใต้กลยุทธ์

"  
ผู้นำคุณภาพ  
บริการประกันภัย

"

ปี 2561 ที่ผ่านมาสถานการณ์เศรษฐกิจไทยมีปัจจัยสนับสนุนด้านบวกหลายด้าน เช่น ค่าใช้จ่ายในครัวเรือนมีการขยายตัวอยู่ในเกณฑ์ดี มีแรงขับเคลื่อนจากการท่องเที่ยวเพิ่มมากขึ้น ทิศทางการค้าการลงทุนระหว่างประเทศปรับตัวดีขึ้น ส่งผลให้การส่งออกมีการขยายตัว ความคืบหน้าของโครงการลงทุนจากภาครัฐและภาคเอกชนมีการขยายตัวอย่างต่อเนื่อง และการขยายตัวเพิ่มขึ้นของอุตสาหกรรมรถยนต์ ซึ่งทั้งหมดนี้ส่งผลบวกกับเศรษฐกิจไทยในภาพรวม

อุตสาหกรรมประกันวินาศภัยปี 2561 มีอัตราการเติบโตที่ร้อยละ 6.60 ขณะที่ผลการดำเนินงานของบริษัทฯ เติบโตเพิ่มขึ้นร้อยละ 4.86 ด้วยเบี้ยประกันภัยรับตรงจำนวน 37,920 ล้านบาท ครองส่วนแบ่งตลาดประกันวินาศภัยอันดับ 1 ต่อเนื่องเป็นปีที่ 27 และได้รับรางวัลบริษัทประกันวินาศภัยที่มีการพัฒนาดีเด่น และรางวัลบริษัทประกันวินาศภัยที่มีการส่งเสริมกิจกรรมธรรม์ประกันภัยเพื่อประชาชนดีเด่น ประจำปี 2560 จาก คปภ. อีกหนึ่งพัฒนาการที่สำคัญในปีที่ผ่านมา คือ บริษัทฯ มีสัดส่วนงานรับประกันภัยนอนมอเตอร์ถึงร้อยละ 10 เป็นปีแรก โดยจะคงนโยบายเพิ่มสัดส่วนงานนอนมอเตอร์อย่างต่อเนื่อง เพื่อช่วยในเรื่องการกระจายความเสี่ยงทางธุรกิจ

การดำเนินงานในปีที่ผ่านมา บริษัทฯ พัฒนาปรับปรุงคุณภาพการบริการอย่างต่อเนื่องทั้งด้านรับประกันภัยและสินไหม ด้วยการเพิ่มประสิทธิภาพระบบงานและการทำงานของพนักงานด้วยเทคโนโลยี การขยายเครือข่ายบริการประกันภัยแบบครบวงจร ทั้งสาขา ศูนย์บริการสินไหมทดแทน จุดบริการย่อยในห้างสรรพสินค้า สำนักงานมาตรฐานตัวแทน ศูนย์ซ่อมมาตรฐานในโครงการ รวมถึงโรงพยาบาลคู่สัญญา ทั้งหมดนี้เพื่อเพิ่มความสะดวกรวดเร็วในการดูแลลูกค้า



ด้านการพัฒนาผลิตภัณฑ์ประกันภัย บริษัทฯ เน้นวิเคราะห์ความต้องการของลูกค้า และออกแบบผลิตภัณฑ์ให้มีความหลากหลาย เหมาะสมตามความต้องการและความจำเป็นของลูกค้าแต่ละกลุ่ม เช่น แบ่งตามอาชีพ ช่วงอายุ ล่าสุดบริษัทฯ ได้ประสานความร่วมมือกับพันธมิตรทางธุรกิจที่มีชื่อเสียง มีเครือข่ายการรักษาพยาบาลและสาขาที่ครอบคลุมทั้งในและต่างประเทศ ออกผลิตภัณฑ์ประกันสุขภาพแผนใหม่ล่าสุด ได้แก่ ประกันภัยสุขภาพอุ่นใจรักษ์ อุ่นใจรักษ์ดีไลฟ์ สุขใจรักษ์ และเปี่ยมใจรักษ์ นอกจากนี้บริษัทฯ ยังได้เพิ่มช่องทางการติดต่อประชาสัมพันธ์ข้อมูลผลิตภัณฑ์และบริการภายใต้แบรนด์วิริยะประกันภัยให้เข้าถึงกลุ่มลูกค้าได้ทั่วถึงและครอบคลุมมากขึ้น

แนวโน้มการดำเนินงานในปี 2562 ซึ่งก้าวสู่วาระการดำเนินงานเป็นปีที่ 73 บริษัทฯ ตั้งเป้าเพิ่มสัดส่วนงานนอนมอเตอร์อย่างต่อเนื่อง ภายใต้กลยุทธ์ "ผู้นำคุณภาพบริการประกันภัย" เน้นพัฒนา 3 เสาหลักของธุรกิจประกันภัย คือ ระบบงาน บุคลากร และเครือข่ายบริการ โดยเพิ่มเติมเรื่องการนำนวัตกรรมมาช่วยเพิ่มประสิทธิภาพ เพื่อให้ลูกค้าได้รับการบริการที่ดี มีคุณภาพ

ในนามคณะกรรมการบริษัท วิริยะประกันภัย จำกัด (มหาชน) ขอขอบคุณลูกค้า คู่ค้า พันธมิตรทางธุรกิจ หน่วยงานภาครัฐและองค์กรต่างๆ ที่มอบความไว้วางใจ สนับสนุนการดำเนินงานของบริษัทฯ ด้วยดีเสมอมา และขอขอบคุณผู้บริหารและพนักงานทุกท่านที่มุ่งมั่น พุ่มเทความรู้ความสามารถ ดำเนินงานตามนโยบาย ช่วยกันขับเคลื่อนธุรกิจให้ประสบความสำเร็จตามเป้าหมาย บริษัทฯ จะยังคงมุ่งมั่น พุ่มเท ดำเนินธุรกิจโดยยึดมั่นในหลักธรรมาภิบาล และอุดมการณ์แห่งการแบ่งปัน เพื่อสร้างหลักประกันที่มั่นคงให้กับประชาชน และสังคมไทยอย่างยั่งยืนตลอดไป

(นางสุพวส ทองริ้ว)

กรรมการผู้จัดการ

## ก้าวแห่งความสำเร็จ

# 2490

3 กุมภาพันธ์ พ.ศ.2490

บริษัท วิริยะประกันภัย จำกัด (มหาชน) จัดทะเบียนจัดตั้งบริษัทครั้งแรกภายใต้ชื่อ “บริษัท อาเซียพาณิชยการ จำกัด” ด้วยทุนจดทะเบียน 5 ล้านบาท ให้บริการรับประกันวินาศภัย เฉพาะประกันอัคคีภัย ประกันภัยทางทะเล และขนส่ง เพื่อรองรับธุรกิจของบริษัทในเครือ (บริษัท ธนบุรีประกอบรถยนต์)

# 2517

14 มกราคม พ.ศ.2517

เปลี่ยนชื่อเป็น “บริษัท อาเซียพาณิชยการ ประกันภัย จำกัด”

# 2522

16 มกราคม พ.ศ.2522

ขยายธุรกิจโดยเพิ่มการรับประกันภัยรถยนต์ และการรับประกันภัยเบ็ดเตล็ด พร้อมกับการเปลี่ยนชื่อเป็น “บริษัท วิริยะพานิชประกันภัย จำกัด”

# 2525

22 กุมภาพันธ์ พ.ศ.2525

เพื่อให้สอดคล้องกับลักษณะการดำเนินธุรกิจประกันวินาศภัยอย่างเต็มรูปแบบ บริษัทฯ ได้เปลี่ยนชื่ออีกครั้งเป็น “บริษัท วิริยะประกันภัย จำกัด”

ทุนจดทะเบียน

# 5

ล้านบาท

ประกันวินาศภัย



ประกันภัยทางทะเลและขนส่ง



ประกันภัยรถยนต์



ประกันภัยเบ็ดเตล็ด



บริษัทฯ  
ได้เปลี่ยนชื่อเป็น

“  
บริษัท  
วิริยะประกันภัย  
จำกัด

## 2530

ปี พ.ศ.2530

บริษัท วิริยะประกันภัย จำกัด สามารถครองส่วนแบ่งตลาดประกันภัยรถยนต์อันดับ 1 เป็นครั้งแรก และยังคงรักษาอันดับ 1 มาอย่างต่อเนื่องจวบจนปัจจุบัน

อันดับ

1

ในตลาดประกันภัยรถยนต์อย่างต่อเนื่องจวบจนปัจจุบัน

## 2535

ปี พ.ศ.2535

บริษัทฯ ประสบความสำเร็จสูงสุดอีกครั้ง ด้วยการครองส่วนแบ่งตลาดประกันวินาศภัยรวมทุกประเภทเป็นอันดับ 1 และยังคงรักษาความเป็นที่ 1 มาอย่างต่อเนื่องจวบจนปัจจุบัน

อันดับ

1

ในตลาดประกันวินาศภัยรวมทุกประเภทอย่างต่อเนื่องจวบจนปัจจุบัน

## 2555

1 มิถุนายน พ.ศ.2555

จดทะเบียนเป็นบริษัทมหาชนภายใต้ชื่อ “บริษัท วิริยะประกันภัย จำกัด (มหาชน)” ตอกย้ำการเป็นบริษัทประกันวินาศภัยอันดับ 1 ที่มีความมั่นคง แข็งแกร่ง ดำเนินธุรกิจด้วยหลักธรรมาภิบาลโปร่งใส และเป็นธรรม

จดทะเบียนเป็นบริษัทมหาชน



## ปัจจุบัน

ปัจจุบัน

บริษัท วิริยะประกันภัย จำกัด (มหาชน) เป็นบริษัทประกันวินาศภัยอันดับ 1 ของประเทศไทย ที่ดำเนินธุรกิจอย่างต่อเนื่องยาวนานเป็นปีที่ 72 โดยได้รับความไว้วางใจจากลูกค้าและครองส่วนแบ่งตลาดอันดับ 1 ติดต่อกันเป็นปีที่ 27 ด้วยมูลค่าเบี้ยประกันภัยรับตรงปี 2561 สูงถึง 37,920 ล้านบาท คิดเป็นส่วนแบ่งตลาดร้อยละ 16.27 ของอุตสาหกรรมประกันวินาศภัย และอีกหนึ่งพัฒนาการที่สำคัญ เป็นปีแรกที่บริษัทฯ มีสัดส่วนเบี้ยประกันภัยรับตรงนอนมอเตอร์สูงถึงร้อยละ 10.09 ด้วยเบี้ยประกันภัยรับตรง 3,827 ล้านบาท

มูลค่าเบี้ยประกันภัยรับตรง รวม

37,920

ล้านบาท

สัดส่วนเบี้ยประกันภัยรับตรงนอนมอเตอร์

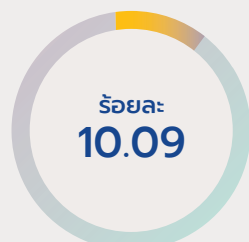

## โครงสร้างการบริหาร

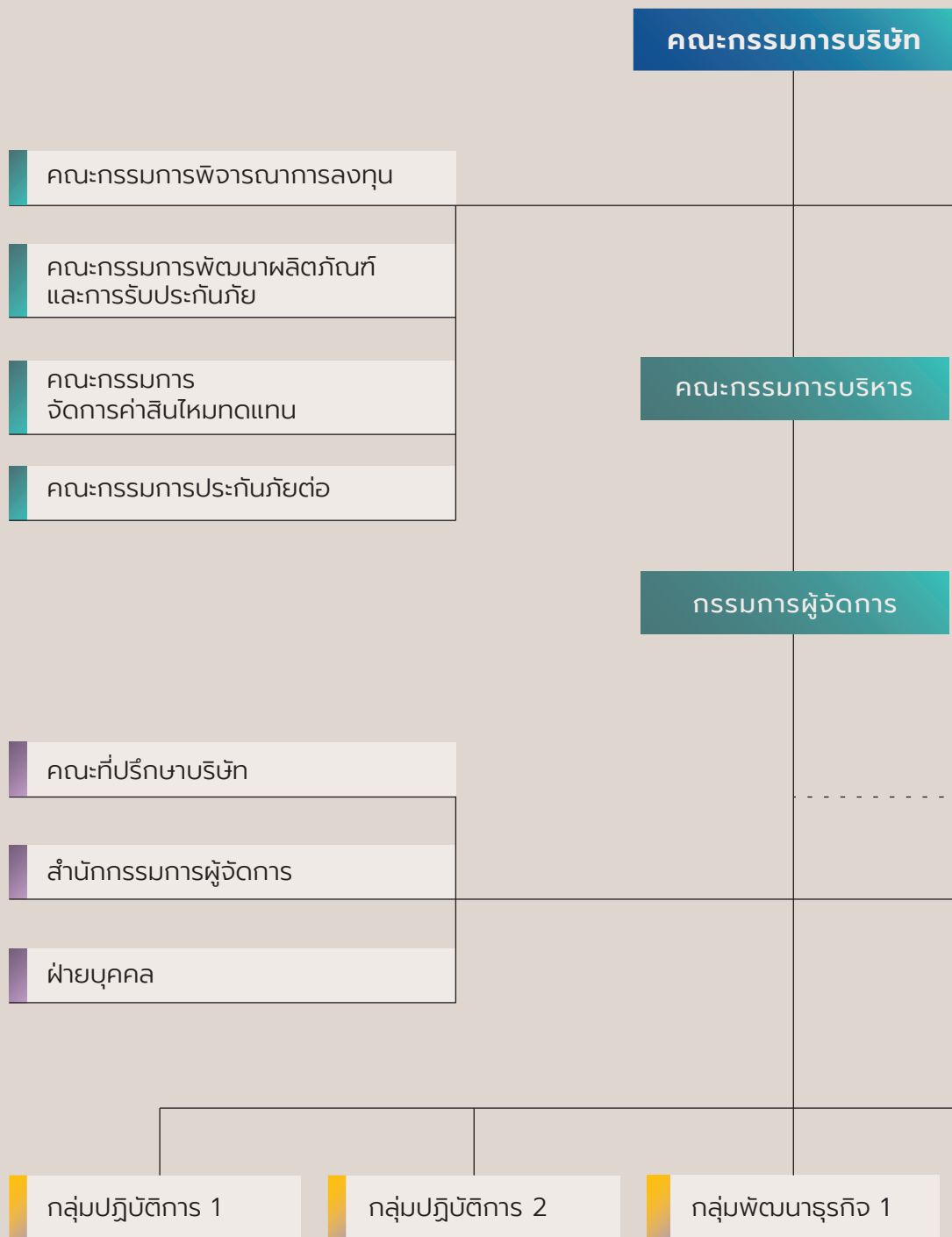

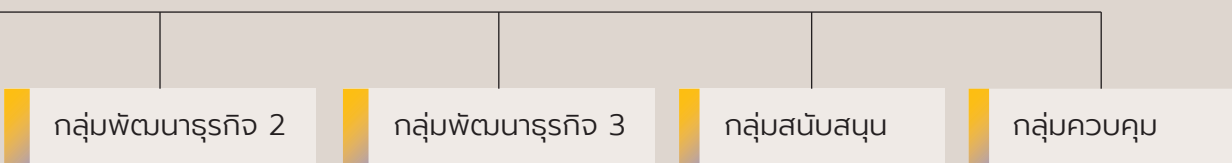
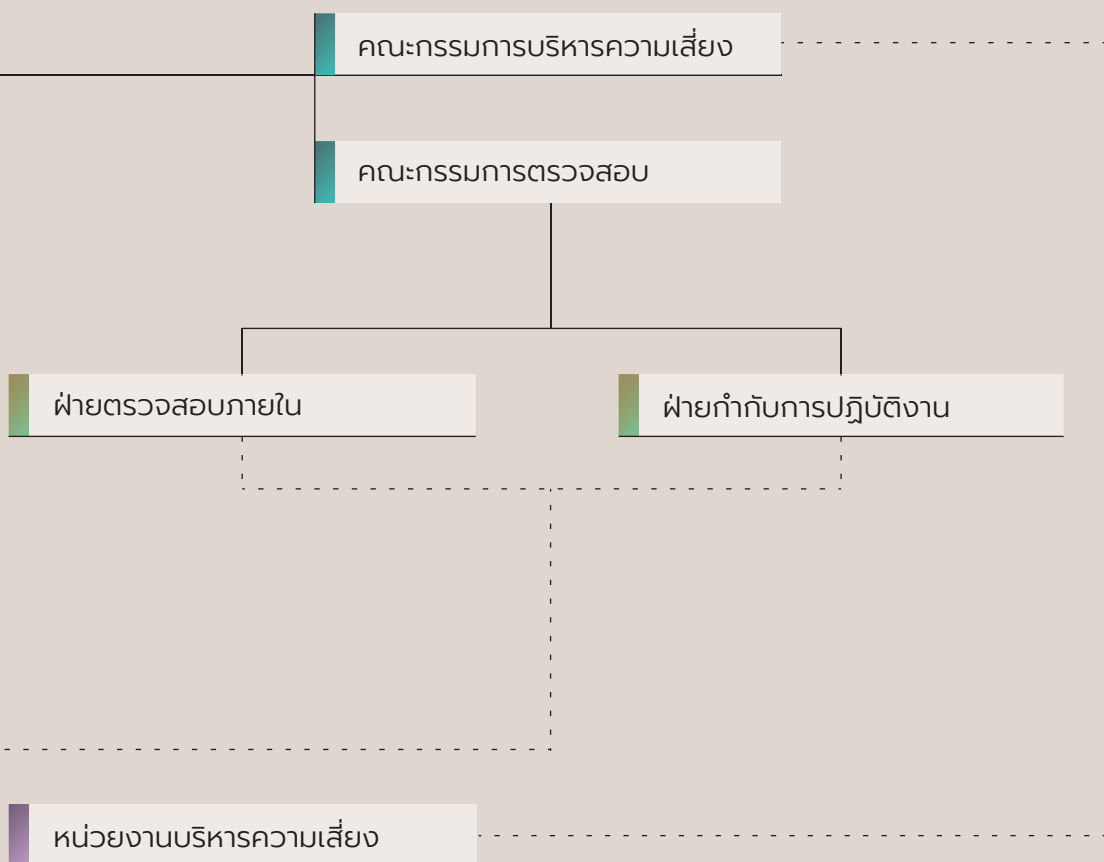

## คณะกรรมการ คณะกรรมการบริหาร และคณะผู้บริหาร

### คณะกรรมการ

#### ประธานคณะกรรมการ

นางอรพรรณ พงศ์พิพัฒน์

#### กรรมการ

นางสุพร ทองธิว  
นางนงลักษณ์ สุนทรวร  
นายตึก วิริยะพันธุ์  
นายพิจารณ์ วิริยะพันธุ์  
พลตำรวจโทเผ่าไทย ทองธิว  
นายอมร ทองธิว  
นายประสาน นิลมานัตต์  
นายสมชาย สวธานุภาพ  
นายบุญเลิศ กุศลเพิ่มพูล

#### กรรมการอิสระ

นายสุทิน นพเกตู  
นายจำลอง เหมยญวิจิตร  
นายจรงค์ดี หน่อชูเวช  
นางนาฎยา โล่ธวัชชัย

### คณะกรรมการตรวจสอบ

#### ประธานคณะกรรมการ

นายจรงค์ดี หน่อชูเวช

#### กรรมการ

นางนาฎยา โล่ธวัชชัย  
นายสมชาย สวธานุภาพ  
นายจำลอง เหมยญวิจิตร

### คณะกรรมการบริหารความเสี่ยง

#### ประธานคณะกรรมการ

นางสุภัทรา ทองขาว

#### กรรมการ

นายอมร ทองธิว  
นางนุชนาถ เลาทไทยมงคล  
นางสาวบังอร จิระวรสุข  
นายวิญญู อังศุนิตย์  
นางสาวสุธาทิพย์ วรกุล  
นายอาจณรงค์ สุจริตวงศานนท์  
นายสุเทพ ราชอุปนันท์  
นางนิตยา ดอกจันทน์  
นายสุวัฒน์ สุขสัมฤทธิ์  
นางสาวนพรัตน์ สุรติเมธาพันธุ์  
นายโอภาส ภิญโญชีพ

### คณะกรรมการพิจารณาการลงทุน

#### ประธานคณะกรรมการ

นายธงชัย จิรลงกรณ์

#### กรรมการ

นางสาวสุธาทิพย์ วรกุล  
นางนุชนาถ เลาทไทยมงคล

## คณะกรรมการพัฒนาผลิตภัณฑ์และการรับประกันภัย

### ประธานคณะกรรมการ

นางสาวบังอร จิระวรสุข

### กรรมการ

นายวิญญู อังศุณิย์  
นางภรธนา วงโรจน์  
นางวีไล ปรีชาภรณ์  
นายสุเทพ ราชอุปนันท์  
นางฐวิภาญจน์ เตชทวีทรัพย์  
นางสมจิตร เกษรแก้ว  
นางสาวช่อกาญจน์ มากโฉม  
นางสาวนพรัตน์ สุรติเมธาพันธุ์  
นางสาววิภัสสร ศรีเจริญ  
นางนิตยา ดอกจันทร์

## คณะกรรมการประกันภัยต่อ

### ประธานคณะกรรมการ

นายธงชัย จีรอลงกรณ์

### กรรมการ

นายอมร ทองธิว  
นางสุภัทรา ทองขาว  
นายประวิตร สุขสันติสุวรรณ  
นายวิญญู อังศุณิย์  
นางสาวบังอร จิระวรสุข  
นางสาวช่อกาญจน์ มากโฉม

## คณะกรรมการจัดการค่าสินไหมทดแทน

### ประธานคณะกรรมการ

นายสมพจน์ เขียมพานทอง

### กรรมการ

นายสยาม โรหิตเสถียร  
นายดลเดช สัจจวีระกุล  
นางสุภัทรา ทองขาว  
นายพรเทพ วัลลิโถม

## คณะกรรมการบริหาร

### ประธานกรรมการบริหาร

นายจเร จุฑารัตนกุล

### กรรมการบริหาร

นางสุวพร ทองธิว  
นายตุ๊ก วิริยะพันธุ์  
นายประสาน นิลมานันต์  
นายธงชัย จีรอลงกรณ์

### เลขานุการคณะกรรมการบริหาร

นายประวิตร สุขสันติสุวรรณ

## คณะที่ปรึกษาบริษัท

### กรรมการและที่ปรึกษาบริษัท

พลตำรวจโทเผ่าไทย ทองธิว  
นายประสาน นิลมานันต์  
นายบุญเลิศ กุศลเพิ่มพูล

### กรรมการและที่ปรึกษาฝ่ายบัญชี

นายสมชาย สวธานุภาพ

## คณะผู้บริหาร

### กรรมการผู้จัดการ

นางสุวพร ทองธิว

### รองกรรมการผู้จัดการ

นายอมร ทองธิว

### ผู้จัดการฝ่ายตรวจสอบภายใน

นางสาวมัลลิกา ตติยสถาพร

### ผู้จัดการฝ่ายบุคคล

นายอาจณรงค์ สุจริตวงศานนท์

### ผู้จัดการฝ่ายกำกับกับการปฏิบัติงาน

นางสมจิตร เกษรแก้ว

### ผู้อำนวยการสำนักกรรมการผู้จัดการและหัวหน้าหน่วยงานบริหารความเสี่ยง

นางสาววิภัสสร ศรีเจริญ

## กลุ่มปฏิบัติการ 1

### รองกรรมการผู้จัดการ

นายธงชัย จีรอลงกรณ์

### ผู้ช่วยกรรมการผู้จัดการ

นายวิญญู อังศุนิตย์

### ผู้ช่วยกรรมการผู้จัดการ

นางสาวบังอร จีระวรสุข

### ผู้ช่วยกรรมการผู้จัดการ และรักษาการผู้จัดการ

#### ฝ่ายประกันภัย Non-Motor

#### ด้านประกันภัยทางทะเล

นางภรธนา วงโรจน์

### ผู้ช่วยกรรมการผู้จัดการ

นายเกรียงศักดิ์ โพธิเกษม

### ผู้ช่วยกรรมการผู้จัดการ และรักษาการผู้จัดการ

#### ฝ่ายพัฒนาธุรกิจ Non-Motor

นางวิไล ปรีชาภรณ์

### ผู้จัดการฝ่ายอาวุโส ฝ่ายประกันภัย Non-Motor

#### ด้านสุขภาพและอุบัติเหตุ

นางฐวิภาญจน์ เตชทวีทรัพย์

### ผู้จัดการฝ่ายสินไหมทดแทน Non-Motor

#### ด้านทรัพย์สินและเบ็ดเตล็ด

นายเกรียงไกร เอื้อโกศลสินธ์์

### ผู้จัดการฝ่ายรับประกันภัย Non-Motor

#### ด้านอสังหาริมทรัพย์และทรัพย์สินขนาดกลางและขนาดเล็ก

นางสาววรรณัทธ์ ดินตะโมระ

### ผู้จัดการฝ่ายรับประกันภัย Non-Motor ด้านรถยนต์

นายสรายุทธ พุ่มศรี

### ผู้จัดการฝ่ายรับประกันภัย Non-Motor

#### ด้านทรัพย์สินและเบ็ดเตล็ด

นายฮาเก็ม เบ็ญราฮีม

### ผู้จัดการฝ่ายประจำฝ่าย ฝ่ายประกันภัย

#### Non-Motor ด้านสุขภาพและอุบัติเหตุ

#### (พัฒนาและบริหารผลิตภัณฑ์)

นายเด่นพงษ์ กุณทีภาญจน์

## กลุ่มปฏิบัติการ 2

### รองกรรมการผู้จัดการ และรักษาการผู้จัดการ

#### ฝ่ายปฏิบัติการภาค 5 (ภาคใต้)

นายสมม โรหิตเสถียร

### รองกรรมการผู้จัดการ

นายสมพงษ์ เจียมพานทอง

### รองกรรมการผู้จัดการ

นายดลเดช สัจจวีระกุล

### ผู้ช่วยกรรมการผู้จัดการ

#### และผู้จัดการฝ่ายปฏิบัติการภาค 6 (กรุงเทพฯ)

#### ด้านศูนย์ปฏิบัติการสินไหมทดแทน

นายพรเทพ วัลลิโถม

### ผู้จัดการฝ่ายปฏิบัติการภาค 1 (ภาคเหนือ)

นายประสิทธิ์ สุนะชูแสง

### ผู้จัดการฝ่ายปฏิบัติการภาค 2

#### (ภาคตะวันออกเฉียงเหนือ)

นายณัฐพงศ์ บุญเย็น

### ผู้จัดการฝ่ายปฏิบัติการภาค 3 (ภาคตะวันออก)

นายเชียรวิทย์ หาญเมธีคุณา

### ผู้จัดการฝ่ายปฏิบัติการภาค 4

#### (ภาคกลางและภาคตะวันตก)

นายภาณุตร หะริยัญประยูร

### ผู้จัดการฝ่ายปฏิบัติการภาค 6 (กรุงเทพฯ) ด้านสาขา

นายสุรพงษ์ กิจชิต

### ผู้จัดการฝ่ายลูกค้าสัมพันธ์ 1557

นายวิทยา ไชยสุกุมาร



### กลุ่มพัฒนาธุรกิจ 1

รองกรรมการผู้จัดการ และรักษาการผู้จัดการ  
ฝ่ายการตลาดผู้ผลิตและผู้แทนจำหน่าย

นายประวิตร สุขสันติสุวรรณ

ผู้จัดการฝ่ายอาวุโส ฝ่ายรับประกันภัยรถยนต์

นายสุเทพ ราชอุปนนท์

ผู้จัดการฝ่ายการตลาดสถาบันการเงิน

นายเชียรวิทย์ ทาญเมธีคุณา

ผู้จัดการฝ่ายคณิตศาสตร์ประกันภัย

นางสาวช่อกาญจน์ มากโถม

ผู้จัดการฝ่ายอัตราเบี้ยประกันภัยรถยนต์

นางสาววิภาวดี ลิ้มประสิทธิ์อิสรระ

ผู้จัดการฝ่ายพัฒนาการตลาดประกันภัยรถยนต์

นางนิตยา ดอกจันทน์

### กลุ่มพัฒนาธุรกิจ 2

รองกรรมการผู้จัดการ รักษาการผู้จัดการ  
ฝ่ายพัฒนาและสนับสนุนงานสินไหมทดแทนส่วนหน้า  
และรักษาการฝ่ายพัฒนาและสนับสนุนงานสินไหม  
ทดแทนส่วนหลัง

นายสยาม โรหิตเสถียร

รองกรรมการผู้จัดการ

นายสมพงษ์ เจียมพานทอง

ผู้จัดการฝ่ายกฎหมาย

นายอภิชาติ อุดมวรชาติ

ผู้จัดการฝ่ายปฏิบัติการสินไหมทดแทนกลาง

นายทงศักดิ์ ถิ่นศรีนวล

ผู้จัดการฝ่ายมาตรฐานงานศูนย์ปฏิบัติการสินไหม  
ทดแทน

นายโอภาส ภิญโญชีพ

ผู้จัดการฝ่ายมาตรฐานราคาและการจัดซ่อม

นายนที ไชยกาล

### กลุ่มพัฒนาธุรกิจ 3

รองกรรมการผู้จัดการ รักษาการผู้จัดการ  
ฝ่ายการตลาดตัวแทน และรักษาการผู้จัดการ  
ฝ่ายพัฒนาช่องทางจำหน่าย

นายตลเดช สัจจวีระกุล

ผู้อำนวยการศูนย์ฝึกอบรมและพัฒนาพนักงานประกันภัย

นายวินันท์ จตุพรพิทักษ์กุล

### กลุ่มสนับสนุน

รองกรรมการผู้จัดการ และรักษาการผู้จัดการ  
ฝ่ายสารสนเทศ

นางสุภัทรา ทองขาว

ผู้จัดการฝ่ายสำนักงาน

นางสาวชัยพฤษ์ อุลุชาฎะ

ผู้จัดการฝ่ายสื่อสารองค์กร

นายสุวัฒน์ สุขสัมฤทธิ์

### กลุ่มควบคุม

รองกรรมการผู้จัดการ

นายธงชัย จีรอลงกรณ์

ผู้ช่วยกรรมการผู้จัดการ

และรักษาการผู้จัดการฝ่ายติดตามหนี้สิน

นางสาวสุธาทิพย์ วรกุล

ผู้ช่วยกรรมการผู้จัดการ

และรักษาการผู้จัดการฝ่ายการเงินและการลงทุน

นางนุชนาถ เลาทไทยมงคล

ผู้จัดการฝ่ายบัญชี

นางสาวนพรัตน์ สุริติเมธาพันธุ์

## ภาพรวมธุรกิจ ประกันวินาศภัยปี 2561

### ในปี 2561 ธุรกิจประกันวินาศภัย

เพิ่มขึ้นร้อยละ

# 6.6

จากปีก่อนหน้า

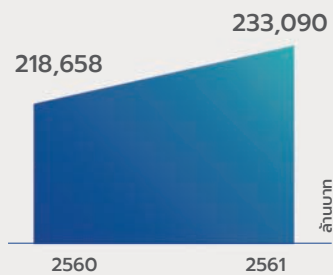

เบี้ยประกันภัยรถยนต์จำนวน  
136,934 ล้านบาท

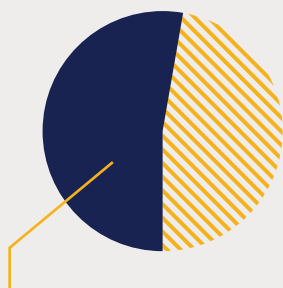

คิดเป็นสัดส่วนร้อยละ

# 59

ของอุตสาหกรรม

### ภาพรวมธุรกิจ ประกันวินาศภัยปี 2561

ภาวะเศรษฐกิจมีการปรับตัวเพิ่มขึ้นด้วยปัจจัยบวกหลายด้าน เช่น รายได้ของภาคธุรกิจปรับตัวดีขึ้น ธุรกิจการผลิตเพื่อส่งออกขยายตัว ขณะเดียวกันรายได้ครัวเรือนเพิ่มมากขึ้น ส่งผลให้ยอดขายรถยนต์เพิ่มขึ้น ภาครัฐมนตรีนโยบายเชิงรุกส่งเสริมธุรกิจประกันวินาศภัยให้มีประสิทธิภาพ โปร่งใส และน่าเชื่อถือ คัดกรองประชาชนให้ได้รับสิทธิประโยชน์จากการประกันภัยได้อย่างรวดเร็ว ถูกต้องและครบถ้วน นอกจากนี้ภาครัฐยังมีมาตรการส่งเสริมให้ประชาชนเกิดความตระหนักรู้ถึงคุณค่าและประโยชน์ของประกันภัย ซึ่งทั้งหมดนี้ล้วนเป็นปัจจัยสนับสนุนให้ธุรกิจประกันวินาศภัยเติบโตได้ตามเป้าหมาย

โดยในปี 2561 ธุรกิจประกันวินาศภัยมีเบี้ยประกันภัยรับตรงมูลค่า 233,090 ล้านบาท เพิ่มขึ้นจากปีก่อนหน้าร้อยละ 6.60 แบ่งเป็นเบี้ยประกันภัยรถยนต์จำนวน 136,934 ล้านบาท คิดเป็นร้อยละ 59 ของอุตสาหกรรม โดยมีอัตราการเติบโตร้อยละ 7.73 เบี้ยประกันภัยอัคคีภัยจำนวน 10,165 ล้านบาท อัตราการเติบโตร้อยละ 1.01 ประกันภัยขนส่งทางทะเลจำนวน 5,522 ล้านบาท อัตราการเติบโตร้อยละ 6.88 ประกันภัยเบ็ดเตล็ดจำนวน 80,470 ล้านบาท อัตราการเติบโตร้อยละ 5.43

## แนวโน้มธุรกิจ ประกันวินาศภัย ปี 2562

ทิศทางธุรกิจประกันวินาศภัยปี 2562 มีแนวโน้มการเติบโตร้อยละ 4.5-5.5 โดยสำนักงานคณะกรรมการกำกับและส่งเสริมการประกอบธุรกิจประกันภัย (คปภ.) กำหนดทิศทางส่งเสริมอุตสาหกรรมประกันภัยให้มีมาตรฐาน ทันทต่อการเปลี่ยนแปลงของนวัตกรรมประกันภัย ให้ความสำคัญกับการคุ้มครองผู้บริโภค รวมทั้งเสริมสร้างความรู้ความเข้าใจด้านประกันภัยเชิงรุกให้กับประชาชน เพื่อนำมาช่วยในการบริหารความเสี่ยงต่างๆ และเพิ่มศักยภาพอุตสาหกรรมประกันภัยทั้งระบบ เช่น การพัฒนาผลิตภัณฑ์ใหม่ๆ ให้สอดคล้องกับโครงสร้างทางเศรษฐกิจและสังคมที่เปลี่ยนแปลงไป ได้แก่ กรมธรรม์ประกันภัยเพื่อรองรับสังคมผู้สูงอายุ กรมธรรม์ประกันภัยสำหรับรายย่อย (Micro insurance) กรมธรรม์ประกันภัยสุขภาพ กรมธรรม์ประกันภัยพืชผล กรมธรรม์ประกันภัยอุบัติเหตุส่วนบุคคล กรมธรรม์ประกันภัยอุบัติเหตุสำหรับนักท่องเที่ยว

นอกจากนี้ยังมีอีกหลากหลายปัจจัยบวกที่ช่วยกระตุ้นการเติบโตของธุรกิจประกันวินาศภัย ได้แก่ การใช้จ่ายงบประมาณภาครัฐอย่างต่อเนื่อง ด้านการลงทุนระบบคมนาคมขนส่งพื้นฐาน มาตรการสนับสนุนธุรกิจประกันภัยโดยภาครัฐด้วยการลดหย่อนภาษี รวมถึงการที่ประชาชนให้ความสำคัญต่อการทำประกันภัยเพิ่มมากขึ้น ทำให้เบี้ยประกันภัยเพิ่มสูงขึ้นอย่างต่อเนื่องทุกปี อย่างไรก็ตาม ยังมีปัจจัยที่ต้องจับตาดูอย่างใกล้ชิดได้แก่ ทิศทางทางการเมือง ทิศทางและนโยบายภายหลังการเลือกตั้ง รวมถึงปัจจัยที่ส่งผลกระทบโดยตรงต่อต้นทุนการบริหารจัดการของธุรกิจ ได้แก่ นโยบายภาครัฐเรื่องค่าขาดประโยชน์จากการใช้รถ ซึ่งมีผลบังคับใช้ตั้งแต่ 1 มกราคม 2562 อัตราค่าสินไหมทดแทนที่เพิ่มสูงขึ้น จากอัตราการเคลมที่เพิ่มขึ้น ต้นทุนค่าแรง ค่าอะไหล่ ค่ารักษาพยาบาล ค่ายาและเวชภัณฑ์ที่ปรับตัวสูงขึ้นอย่างต่อเนื่อง ซึ่งทั้งหมดนี้ถือเป็นปัจจัยความเสี่ยงที่ธุรกิจต้องบริหารจัดการอย่างรอบคอบ

ทิศทางธุรกิจประกัน  
วินาศภัยปี 2562  
มีแนวโน้มการเติบโตร้อยละ

# 4.5-5.5

โดยสำนักงานคณะกรรมการ  
กำกับและส่งเสริม  
การประกอบธุรกิจประกันภัย  
(คปภ.)

## การดำเนินงานและ ความสำเร็จ ในปี 2561

ครองส่วนแบ่งตลาด  
ประกันวินาศภัย  
อันดับ 1 ต่อเนื่อง

# 27

ปีติดต่อกัน



ส่วนแบ่งร้อยละ

# 16.27

เบี้ยประกันภัยรับตรง

# 37,920

ล้านบาท

ได้รับ “รางวัลผู้สำรวจอุบัติเหตุ  
รถยนต์ดีเด่น ประจำปี 2561”  
(BEST SURVEYOR AWARD 2018)

# 2561

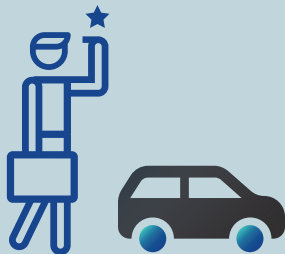

ประกันภัยสุขภาพและอุบัติเหตุ  
ส่วนบุคคลอุ่นใจรักษ์

คุ้มครองได้อย่างครอบคลุมครบวงจร  
เข้าถึงการรักษาพยาบาลระดับมาตรฐาน  
ยอดเยี่ยม ในสถานพยาบาลเครือข่าย  
BDMS ทั่วประเทศ



กรรมธรรม์ประกันภัยกลุ่มสงกรานต์อุ่นใจ

ให้ความคุ้มครองการเสียชีวิต การสูญเสียมือ  
เท้า สายตา หรืออวัยวะพลภาพถาวรเนื่องจาก  
อุบัติเหตุ หรืออุบัติเหตุขณะขับขี่หรือโดยสาร  
รถจักรยานยนต์ ด้วยเบี้ยประกันภัย  
เพียง 10 บาท



โปรแกรมตรวจสอบอุบัติเหตุ Vsurveyor

นวัตกรรมช่วยบริหารจัดการงาน  
ตรวจสอบอุบัติเหตุรถยนต์ผ่านช่องทาง  
ดิจิทัล สามารถเชื่อมโยงข้อมูลสู่ระบบ  
สินไหมกลางได้ทันที





**1. ครองส่วนแบ่งตลาดประกันวินาศภัยอันดับ 1 ติดต่อกันเป็นปีที่ 27 และครองส่วนแบ่งตลาดประกันภัยรถยนต์อันดับ 1 ติดต่อกันเป็นปีที่ 32**

- **ตลาดประกันวินาศภัย** บริษัทฯ ครองส่วนแบ่งตลาดเป็นอันดับ 1 ต่อเนื่องเป็นปีที่ 27 ตั้งแต่ พ.ศ. 2535-2561 ที่ส่วนแบ่งร้อยละ 16.27 เบี้ยประกันภัยรับตรงรวมทั้งสิ้น 37,920 ล้านบาท
- **ตลาดประกันภัยรถยนต์** บริษัทฯ ครองส่วนแบ่งตลาดเป็นอันดับ 1 ต่อเนื่องเป็นปีที่ 32 ตั้งแต่ พ.ศ. 2530-2561 คิดเป็นส่วนแบ่งร้อยละ 24.90 เบี้ยประกันภัยรับตรงรถยนต์ 34,094 ล้านบาท

**2. ได้รับ “รางวัลผู้สำรวจอุบัติเหตุรถยนต์ดีเด่น ประจำปี 2561” (BEST SURVEYOR AWARD 2018)**

จากสำนักงานคณะกรรมการกำกับและส่งเสริมการประกอบธุรกิจประกันภัย (คปภ.) ร่วมกับสมาคมประกันวินาศภัยไทย และคณะกรรมการประกันภัยยานยนต์ โดยมีวัตถุประสงค์เพื่อยกระดับคุณภาพการบริการด้านสินไหมทดแทนรถยนต์ให้มีความเป็นมืออาชีพ สร้างความน่าเชื่อถือและความประทับใจให้แก่ผู้ให้บริการ ซึ่งมีเกณฑ์การพิจารณาคัดเลือกจากผลการปฏิบัติงาน การสอบข้อเขียนและการสอบสัมภาษณ์

**3. ทุสมรส EMCS (Electronic Motor Claim Solutions)**

จากความสำเร็จในการใช้ระบบ EMCS ที่ผ่านมา บริษัทฯ ได้ขยายผลการใช้งานระบบ EMCS ให้สอดคล้องกับจำนวนคู่ค้าที่เพิ่มมากขึ้น เพื่อช่วยประสานการทำงานระหว่างคู่ค้าและบริษัทฯ ในเรื่องการจัดซ่อมรถยนต์ให้มีประสิทธิภาพ สะดวก รวดเร็ว พัฒนาระบบในการช่วยเพิ่มประสิทธิภาพในการจัดซ่อม ระหว่างบริษัทฯ กับศูนย์ซ่อมมาตรฐานในโครงการ ให้มีความถูกต้อง สะดวกรวดเร็ว ในเรื่องของการประเมินความเสียหาย การคุมราคา และการอนุมัติจัดซ่อม ช่วยลดขั้นตอนในการตรวจสอบรายการ และราคารวมทั้งความล่าช้าในการรอเจ้าหน้าที่เข้ามาตรวจสอบสภาพรถที่ศูนย์ซ่อมมาตรฐานในโครงการ รวมทั้งการจัดอะไหล่ผิด นอกจากนี้ยังช่วยในการประเมินราคาและความเสียหาย มีมาตรฐาน ทำให้บริษัทฯ สามารถตรวจสอบและควบคุมค่าใช้จ่ายได้อย่างมีประสิทธิภาพ



#### 4. โปรแกรมตรวจสอบอุบัติเหตุ : VSurveyor

นวัตกรรมช่วยบริหารจัดการงานตรวจสอบอุบัติเหตุรถยนต์ผ่านช่องทางดิจิทัล ล่าสุดบริษัทฯ ได้พัฒนาต่อยอดให้สามารถบันทึกรายงานการตรวจสอบอุบัติเหตุ รวมถึงเสนอรายการความเสียหายผ่านระบบออนไลน์ได้อย่างสะดวก รวดเร็ว ครบถ้วน ช่วยลดขั้นตอนการทำงานและยังสามารถเชื่อมโยงข้อมูลสู่ระบบสินไหมกลางได้ทันที

#### 5. เพิ่มขีดความสามารถของระบบงาน E-Agency

โดยบริษัทฯ ได้พัฒนาขีดความสามารถของระบบงาน E-Agency หรือระบบงานรับประกันภัยสำหรับตัวแทน ให้มีความสามารถในการทำงานได้หลากหลายช่องทาง เพื่อรองรับและสนับสนุนการทำงานของตัวแทนให้มีประสิทธิภาพยิ่งขึ้น ได้แก่ โปรแกรมบันทึกใบคำขอ โปรแกรมสลักหลัง และ E-Mail Alert สำหรับแจ้งเตือนเจ้าหน้าที่รับประกันภัยของบริษัทฯ

#### 6. ขยายตลาดประกันภัยนอนมอเตอร์ด้วยผลิตภัณฑ์ใหม่

##### ประกันภัยสุขภาพและอุบัติเหตุส่วนบุคคลอุ่นใจรักษ์

ประกันภัยสุขภาพและอุบัติเหตุที่คุ้มครองตามจริงแบบเหมาจ่าย ทั้งแบบต่อปี และต่อครั้ง ด้วยวงเงินคุ้มครองสูงสุดถึง 5 ล้านบาท พร้อมบริการเคลื่อนย้ายผู้ป่วยฉุกเฉินในต่างประเทศวงเงิน 1 ล้านบาท เมื่อเปรียบเทียบกับกรมธรรม์ประกันภัยสุขภาพทั่วไป อุ่นใจรักษ์คุ้มครองได้อย่างครอบคลุมครบวงจร ให้ผู้เอาประกันภัยได้เข้าถึงการรักษาพยาบาลระดับมาตรฐานยอดเยี่ยมในสถานพยาบาลเครือข่าย BDMS ทั่วประเทศ ผู้เอาประกันภัยจึงมั่นใจได้ว่าแผนประกันนี้จะครอบคลุมในมิติสำคัญของการรักษาพยาบาล ไม่ว่าจะเป็นวงเงินคุ้มครองค่าห้องที่สูง ค่าธรรมเนียมแพทย์ผ่าตัด ค่าแพทย์เยี่ยมไข้ ค่าใช้จ่ายทางการแพทย์ขณะนอนพักรักษาตัวในสถานพยาบาลเครือข่าย BDMS

แผนประกันภัยสุขภาพและอุบัติเหตุส่วนบุคคลอุ่นใจรักษ์ จึงเป็นทางเลือกที่เหมาะสมที่สุดสำหรับผู้ที่ใช้บริการในสถานพยาบาลเครือข่าย BDMS และผู้ที่กำลังพิจารณาทางเลือกที่เหมาะสมและได้มาตรฐานในการรักษาพยาบาล อนึ่ง บริษัทฯ มีแผนความคุ้มครองประกันภัยสุขภาพและอุบัติเหตุส่วนบุคคลแบบอื่นๆ อาทิ แผนประกันภัยสุขภาพและอุบัติเหตุส่วนบุคคลสุขใจรักษ์และแผนประกันภัยสุขภาพและอุบัติเหตุส่วนบุคคลเปี่ยมใจรักษ์ เพื่อเป็นการตอบสนองให้ครบทุกมิติความต้องการของผู้เอาประกันภัยที่มีความหลากหลายในการใช้บริการไว้เช่นเดียวกัน



## 7. โครงการที่เข้าร่วมกับสำนักงานคณะกรรมการกำกับและส่งเสริมการประกอบธุรกิจประกันภัย (คปภ.)

**กรมธรรม์ประกันภัยกลุ่มสงกรานต์อุ่นใจ (ประกันภัย 10 บาท) ไมโครอินซัวร์นซ์** เป็นโครงการที่ สำนักงานคณะกรรมการกำกับและส่งเสริมการประกอบธุรกิจประกันภัย (คปภ.) จัดทำขึ้นเพื่อให้ประชาชนสามารถเข้าถึงและใช้ประโยชน์จากระบบประกันภัยในการบริหารความเสี่ยงโดยมุ่งเน้นให้ความคุ้มครองการเสียชีวิต การสูญเสียมือ เท้า สายตา หรือทุพพลภาพถาวรเนื่องจากอุบัติเหตุ หรืออุบัติเหตุขณะขับขี่หรือโดยสารรถจักรยานยนต์ สำหรับผู้ที่มีอายุตั้งแต่ 20-70 ปี ด้วยเบี้ยประกันภัยเพียง 10 บาท/คน/30 วัน

## 8. เพิ่มจำนวนสาขา และศูนย์บริการสินไหม

เพื่อให้ลูกค้าวิริยะประกันภัยทุกท่านได้รับการบริการที่สะดวก รวดเร็ว มีคุณภาพ บริษัทฯ มีนโยบายชัดเจน ในการเพิ่มจำนวนสาขาและศูนย์บริการสินไหมอย่างต่อเนื่องให้ครอบคลุมทุกพื้นที่ทั่วประเทศ เพื่อให้ลูกค้าสามารถเข้าถึงบริการได้ง่ายสะดวกรวดเร็ว ปัจจุบันบริษัทฯ มีจำนวนสาขาและศูนย์บริการสินไหมจำนวนทั้งสิ้น 161 แห่ง กระจายครอบคลุมพื้นที่ 73 จังหวัดทั่วประเทศ โดยในปี 2561 ที่ผ่านมา บริษัทฯ เปิดสาขาและศูนย์บริการสินไหม และ V-Station เพิ่มจำนวน 3 แห่ง ดังนี้

- สาขาเฉพาะเพื่อบริการสินไหมทดแทน แม่ฮ่องสอน 28/1 ถ.ขุนลุมประพาส ต.จองคำ อ.เมืองแม่ฮ่องสอน จ.แม่ฮ่องสอน 58000
- สาขาเฉพาะเพื่อบริการสินไหมทดแทน ยะลา 28/2 หมู่ 3 ถ.สุขยางค์ ต.สะเตง อ.เมืองยะลา จ.ยะลา 95000
- V-Station ศูนย์การค้ามาร์เก็ตวิลเลจ หัวหิน 234/1 ห้องเลขที่ KO 3001 ถ.เพชรเกษม ต.หัวหิน อ.หัวหิน จ.ประจวบคีรีขันธ์ 77110

## ภาพรวม ผลการดำเนินงาน

### 1 ส่วนแบ่งตลาด และเบี้ยประกันภัย รับตรง

#### 1.1 ส่วนแบ่งตลาด เบี้ยประกันภัยรับตรง รวมทุกประเภท ปี 2561

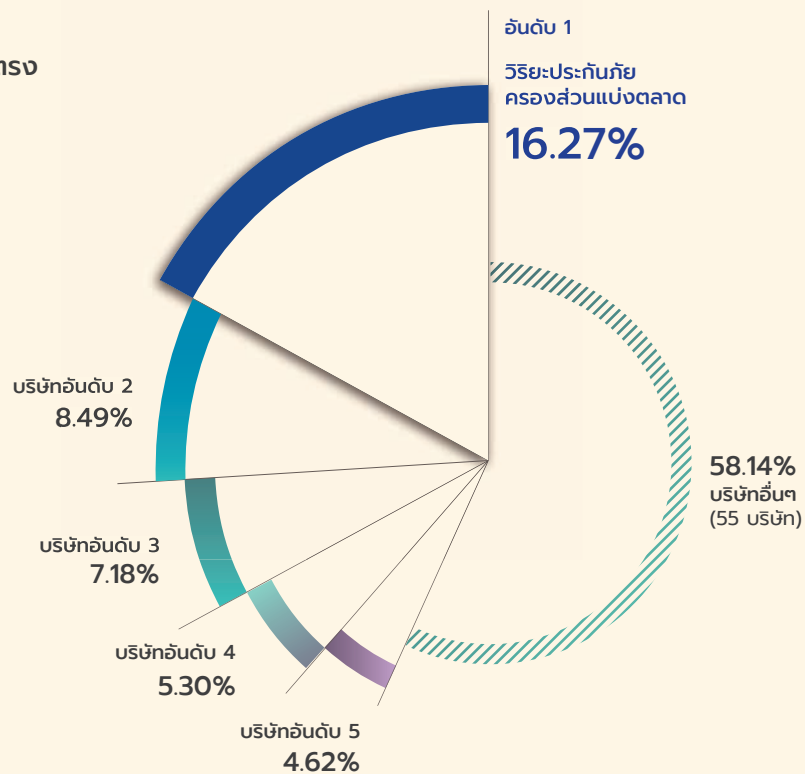

#### เบี้ยประกันภัยรับตรง รวมทุกประเภท การประกันภัย

บริษัท วิริยะประกันภัย จำกัด (มหาชน)  
ปี 2557-2561

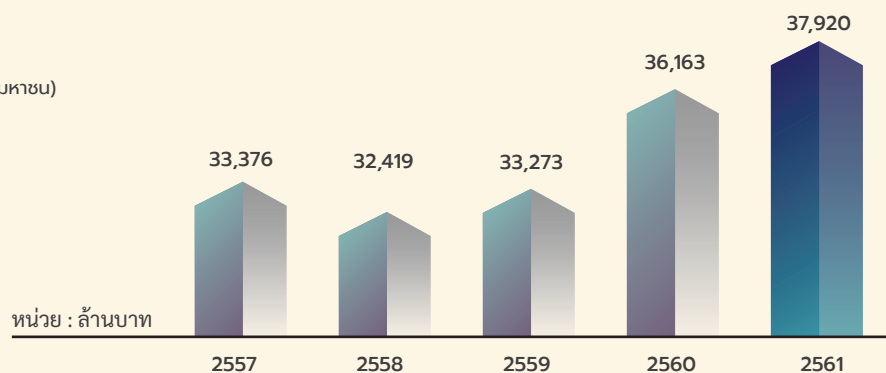

ที่มา: สำนักงานคณะกรรมการกำกับและส่งเสริมการประกอบธุรกิจประกันภัย (คปภ.)



1.2 ส่วนแบ่งตลาด  
เบี้ยประกันภัย  
รถยนต์ ปี 2561

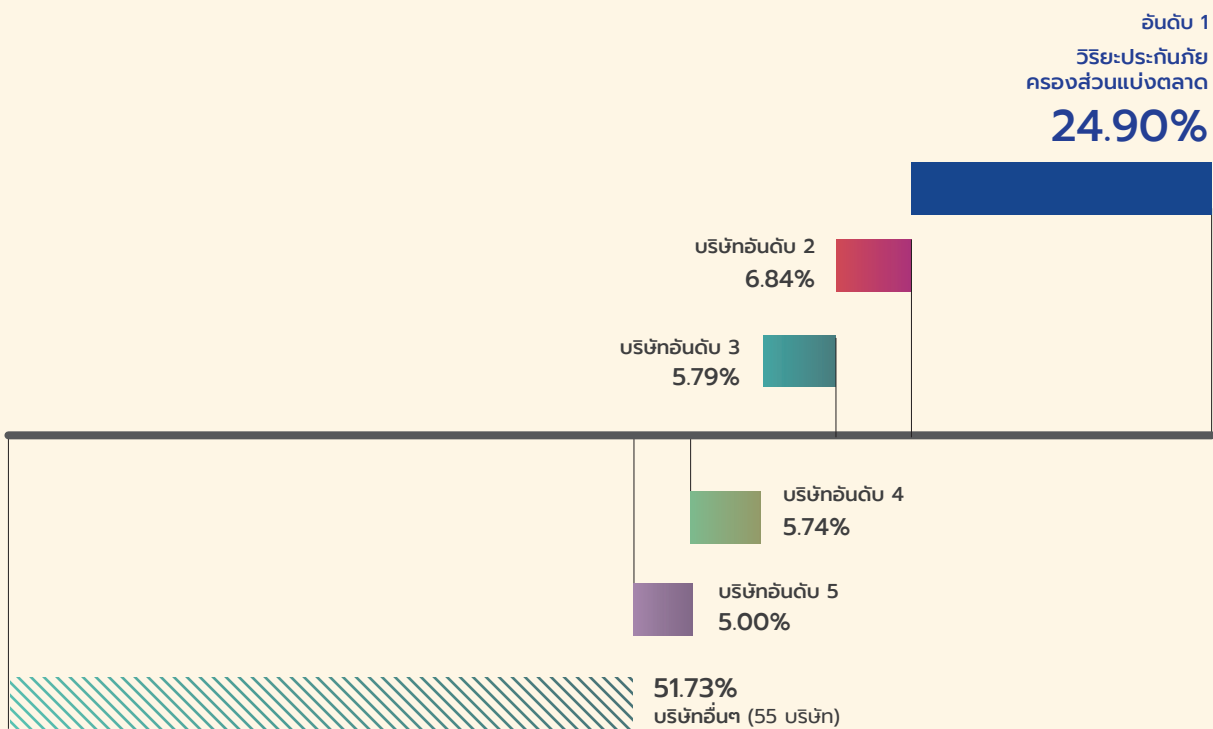

เบี้ยประกันภัย  
รับตรงรถยนต์

บริษัท วิธียะประกันภัย จำกัด (มหาชน)  
ปี 2557-2561

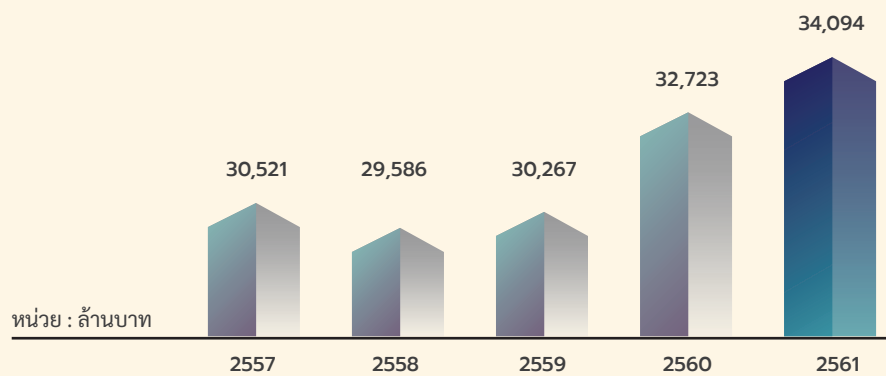

ที่มา: สำนักงานคณะกรรมการกำกับและส่งเสริมการประกอบธุรกิจประกันภัย (คปภ.)

## 2

## สัดส่วนเบี้ยประกันภัย รับตรงของบริษัทฯ ในรอบ 5 ปี

หน่วย: ล้านบาท

ประเภทการ รับประกันภัย	2557		2558		2559		2560		2561	
	เบี้ย ประกันภัย รับตรง	สัดส่วน การรับ ประกันภัย	เบี้ย ประกันภัย รับตรง	สัดส่วน การรับ ประกันภัย	เบี้ย ประกันภัย รับตรง	สัดส่วน การรับ ประกันภัย	เบี้ย ประกันภัย รับตรง	สัดส่วน การรับ ประกันภัย	เบี้ย ประกันภัย รับตรง	สัดส่วน การรับ ประกันภัย
รถยนต์	30,520.98	91.45%	29,585.76	91.26%	30,267.30	90.97%	32,723.05	90.49%	34,093.91	89.91
อัคคีภัย	251.02	0.75%	262.97	0.81%	270.88	0.81%	270.90	0.75%	274.19	0.72
ภัยทางทะเล และขนส่ง	238.09	0.71%	276.01	0.85%	337.74	1.02%	390.01	1.08%	424.73	1.12
เบ็ดเตล็ด	2,366.15	7.09%	2,293.84	7.08%	2,396.60	7.20%	2,779.02	7.68%	3,127.84	8.25
รวม	33,376.24	100.00%	32,418.58	100.00%	33,272.52	100.00%	36,162.98	100.00%	37,920.67	100.00%

### สัดส่วนเบี้ยประกันภัย รับตรงของบริษัทฯ ปี 2561

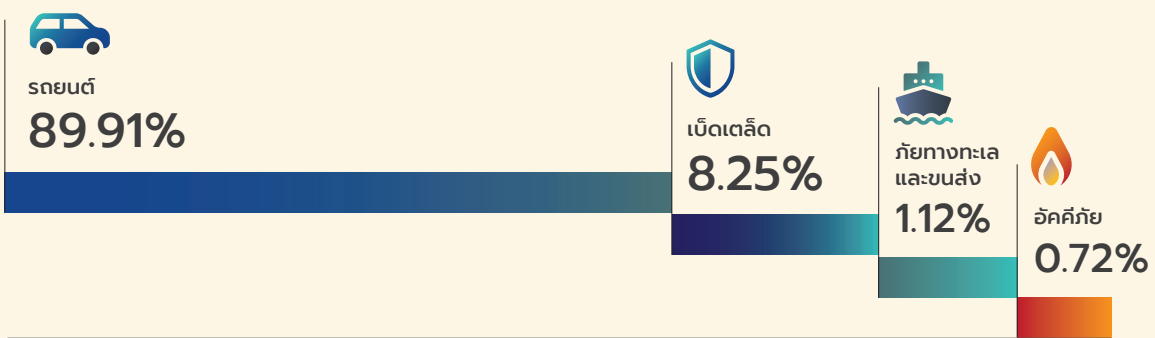

**3** **ฐานะทางการเงิน และภาพรวมผลการดำเนินงาน \*\*\***

บริษัท วิริยะประกันภัย จำกัด (มหาชน) มีความมั่นคง แข็งแกร่งด้านฐานะทางการเงิน ด้วยทุนจดทะเบียนมูลค่า 2,000 ล้านบาท สินทรัพย์รวม 71,269 ล้านบาท เงินกองทุน 43,452 ล้านบาท เงินกองทุนที่ต้องสำรองตามกฎหมาย 20,900 ล้านบาท และอัตราส่วนเงินกองทุนต่อเงินกองทุนที่ต้องสำรองตามกฎหมาย 207.90%

**กำไรสำหรับปี**

หน่วย: ล้านบาท

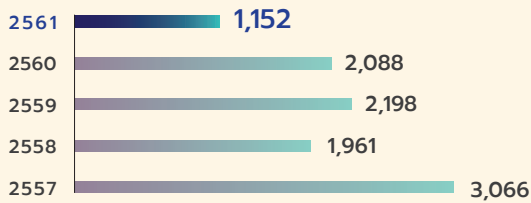

**กำไรสะสม**

หน่วย: ล้านบาท

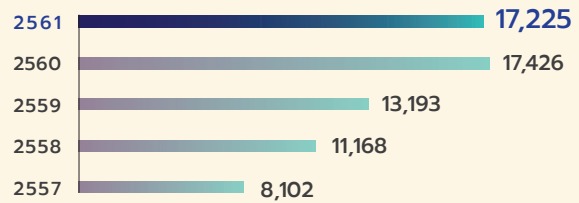

**ฐานะการเงิน ณ วันที่ 31 ส.ค. 2561**

(หน่วย: ล้านบาท)

สินทรัพย์รวม	71,269
หนี้สินรวม	35,339
ส่วนของผู้ถือหุ้น	35,930
เงินกองทุน	43,452

**ภาพรวมผลประกอบการ ปี 2561**

(หน่วย: ล้านบาท)

เบี้ยประกันภัยรับตรง	37,920
เบี้ยประกันภัยรับสุทธิ	37,300
เบี้ยประกันภัยที่ถือเป็นรายได้สุทธิ	36,166
ค่าใช้จ่ายในการรับประกันภัย	31,969
ค่าใช้จ่ายในการดำเนินงาน	4,312
รายได้จากการลงทุนสุทธิ	1,244
กำไรจากการลงทุน	242
กำไรก่อนภาษีเงินได้	1,349
ภาษีเงินได้	197
กำไรสุทธิ	1,152

## ชื่อเสียงที่ได้รับ การยอมรับ



72 ปีของ  
การทำความ  
ดี  
ได้รับความไว้วางใจ  
จากลูกค้า



161  
แห่ง

ศูนย์บริการ  
สินไหมทดแทน

73  
จังหวัด

ครอบคลุม  
ทุกพื้นที่

523  
แห่ง

ศูนย์ซ่อมมาตรฐาน  
วิริยะประกันภัย



บริการรับแจ้งอุบัติเหตุ  
24 ชั่วโมง สะดวกรวดเร็ว  
ผ่านหมายเลข 1557



ได้รับการยอมรับ  
อย่างกว้างขวาง  
ด้วยรางวัลจากสถาบัน  
ที่มีชื่อเสียงมากมาย  
ทั้งในและต่างประเทศ

### ครองส่วนแบ่งตลาดประกันวินาศภัยอันดับ 1 ต่อเนื่องกว่า 27 ปี

บริษัท วิริยะประกันภัย จำกัด (มหาชน) เป็นบริษัทประกันวินาศภัยอันดับ 1 ของประเทศไทย ได้รับความไว้วางใจจากลูกค้า โดยครองส่วนแบ่งตลาดประกันวินาศภัยอันดับ 1 ต่อเนื่องกว่า 27 ปี ตั้งแต่ปี 2535-2561 และครองส่วนแบ่งตลาดประกันภัยรถยนต์อันดับ 1 กว่า 32 ปีติดต่อกันนับตั้งแต่ปี 2530 จนถึงปัจจุบัน ทั้งนี้ในปี 2561 เป็นปีแรกที่บริษัทฯ มีสัดส่วนเบี้ยประกันภัยรับตรงนอนมอเตอร์สูงถึงร้อยละ 10.09 ด้วยเบี้ยประกันภัยรับตรง 3,827 ล้านบาท

### ฐานะทางการเงินที่มั่นคง

บริษัท วิริยะประกันภัย จำกัด (มหาชน) มั่นคงด้วยทุนจดทะเบียน 2,000 ล้านบาท (ชำระเต็มมูลค่า) สินทรัพย์รวม 71,269 ล้านบาท และเงินกองทุน ณ 31 ธ.ค. 2561 มูลค่า 43,452 ล้านบาท

### ดำเนินธุรกิจบนพื้นฐานของจริยธรรม และคุณธรรมที่ดี

นับเป็นระยะเวลายาวนานกว่า 72 ปีของการทำธุรกิจ ที่สั่งสมประสบการณ์ด้านการประกันภัย จนมีชื่อเสียงเป็นที่ยอมรับ และได้รับความเชื่อถือไว้วางใจจากลูกค้า คู่ค้า และตัวแทนทั่วประเทศ ทั้งในด้านคุณภาพการบริการ ความคุ้มค่าที่คุ้มค่า การดำเนินงานที่โปร่งใส และยังคงดำเนินงานบนหลักการ “ความเป็นธรรม คือนโยบาย” โดยมีได้มุ่งหวังเพียงกำไรสูงสุด หรือผลประโยชน์ของผู้ถือหุ้นเป็นเป้าหมาย แต่เรามองที่องค์กรรวม มุ่งเน้นการสร้าง ความสมดุลในการทำธุรกิจ คำนึงถึงผู้มีส่วนได้ส่วนเสียทุกภาคส่วน ยึดมั่นในหลักธรรมาภิบาล และอุดมการณ์แห่งการแบ่งปัน สร้างสรรค์ประโยชน์แก่สังคมไทย เพื่อจุดมุ่งหมายให้สังคมไทยเจริญก้าวหน้าอย่างมั่นคง บนรากฐาน การประกันภัยที่แข็งแกร่ง

### จำนวนสาขา และศูนย์บริการสินไหมทดแทน ครอบคลุมพื้นที่สำคัญกว่า 73 จังหวัด ทั่วประเทศ

อยู่ที่ไหนของประเทศไทยลูกค้าวิริยะประกันภัย ก็อุ่นใจด้วยจำนวนสาขาและศูนย์บริการสินไหมทดแทนกว่า 163 แห่ง ครอบคลุมพื้นที่สำคัญกว่า 73 จังหวัดทั่วประเทศ และยังคงเดินหน้าขยายศูนย์บริการสินไหมทดแทนเพิ่มขึ้นอย่างต่อเนื่องทุกปี เพื่อให้ลูกค้าได้รับบริการที่สะดวก รวดเร็ว และครอบคลุมทุกพื้นที่

### ศูนย์ซ่อมมาตรฐานวิริยะประกันภัย กว่า 523 แห่งทั่วประเทศ

#### มาตรฐานการซ่อมตัวถัง

ด้วยอุปกรณ์และเครื่องตั้งตัวถังมาตรฐานสูง รวมถึงเครื่องมือพิเศษต่างๆ ทำให้โครงสร้างและชิ้นส่วนรถยนต์กลับสู่สภาพเดิม

### มาตรฐานการซ่อมสี

ด้วยระบบสี 2K หรือสีแห้งซ้ำเต็มระบบ โดยรวมถึงวัสดุที่ใช้กับตัวถังรถยนต์ ผ่านการอบสีด้วยห้องอบสีที่ได้มาตรฐานเพื่อให้สีรถยนต์เงางาม ทนทานต่อสารเคมี แสงแดด และการกัดกร่อนจากสภาพแวดล้อม

### มาตรฐานอะไหล่รถยนต์

รวดเร็วและมั่นใจกับบริการจัดหาอะไหล่ดีมีคุณภาพ โดย บริษัท วิริยะซัพพลาย จำกัด

### มาตรฐานคุณภาพงานซ่อม

รถยนต์ทุกคันที่ผ่านการซ่อมโดยศูนย์ซ่อมมาตรฐานวิริยะประกันภัย จะได้รับประกันคุณภาพงานซ่อมเป็นระยะเวลา 1 ปี เพื่อให้ลูกค้าเกิดความมั่นใจในคุณภาพงานซ่อม

### มาตรฐานบริการเสริม

สะดวกสบายกว่าด้วยบริการรถสำรองใช้ขณะนำรถยนต์เข้าซ่อมกรณีรถยนต์เกิดอุบัติเหตุและมีคู่มือ ติดต่อสอบถามข้อมูลเพิ่มเติมและสำรองรถส่งหน้าได้ที่ศูนย์ซ่อมมาตรฐานใกล้บ้าน

### บริการรับแจ้งอุบัติเหตุ 24 ชั่วโมง สะดวกรวดเร็ว จากฝ่ายลูกค้าสัมพันธ์วิริยะประกันภัย

ฝ่ายลูกค้าสัมพันธ์วิริยะประกันภัย ให้บริการรับแจ้งอุบัติเหตุทุกวัน ตลอด 24 ชั่วโมง ผ่านสายด่วน หมายเลข 1557 สะดวกรวดเร็ว ด้วยจำนวนคู่สายกว่า 60 คู่สาย

### บริการสอบถามข้อมูลการทำประกันภัย ทุกวัน ตั้งแต่เวลา 8.30-18.00 น.

แผนกประชาสัมพันธ์ ฝ่ายสื่อสารองค์กรให้บริการตอบคำถามด้านการทำประกันภัย บริการตรวจสอบข้อมูลศูนย์ซ่อมในโครงการ งานสินไหมต่างๆ รวมถึงบริการรับคำติชมในการให้บริการ ผ่านสายด่วน 1557 กด 3 ทุกวัน ตั้งแต่เวลา 8.30-18.00 น.

### ได้รับการยอมรับอย่างกว้างขวาง ด้วยรางวัลจากสถาบันที่มีชื่อเสียงมากมายทั้งในและต่างประเทศ

#### รางวัลเกียรติยศบริษัทประกันวินาศภัยที่มีการบริหารงานดีเด่น จาก คปภ.

นับเป็นรางวัลทรงเกียรติสูงสุดในอุตสาหกรรมประกันภัย เพราะเป็นรางวัลที่สำนักงานคณะกรรมการกำกับและส่งเสริมการ

ประกอบธุรกิจประกันภัย (คปภ.) ได้พิจารณามอบให้กับบริษัทประกันวินาศภัยที่มีการบริหารงานดีเด่น โดย บริษัท วิริยะประกันภัย จำกัด (มหาชน) ได้รับมอบรางวัลดังกล่าวติดต่อกันเป็นระยะเวลา 4 ปี (พ.ศ.2555-2558) ในฐานะเป็นบริษัทที่มีการพัฒนาคุณภาพการบริการและการบริหารงานดีเด่น ยึดหลักธรรมาภิบาล มีฐานะทางการเงินแข็งแกร่ง รวมถึงการสร้างสรรค์คุณประโยชน์ต่อสังคมส่วนรวม

#### รางวัลบริษัทประกันวินาศภัยที่มีการพัฒนาดีเด่น จาก คปภ.

สำนักงานคณะกรรมการกำกับและส่งเสริมการประกอบธุรกิจประกันภัย (คปภ.) ได้พิจารณามอบให้กับบริษัทประกันวินาศภัยที่มีการพัฒนาดีเด่น ประจำปี 2560 ที่มีคุณสมบัติพื้นฐานครบถ้วนและมีความมั่นคงทางการเงิน โดยบริษัท วิริยะประกันภัย จำกัด (มหาชน) ได้รับรางวัลในฐานะเป็นบริษัทประกันวินาศภัยที่มีการพัฒนาดีเด่น

#### รางวัลบริษัทประกันภัยที่มีการส่งเสริมกรมธรรม์ประกันภัยเพื่อประชาชนดีเด่น จาก คปภ.

สำนักงานคณะกรรมการกำกับและส่งเสริมการประกอบธุรกิจประกันภัย (คปภ.) ได้พิจารณามอบให้กับบริษัทประกันวินาศภัยที่ให้การสนับสนุนการพัฒนาผลิตภัณฑ์เพื่อประชาชน ประจำปี 2560 โดยบริษัท วิริยะประกันภัย จำกัด (มหาชน) ได้รับรางวัลในฐานะเป็นบริษัทที่พัฒนาผลิตภัณฑ์ และส่งเสริมให้มีการจัดจำหน่าย จัดกิจกรรมประชาสัมพันธ์ โดยมีจุดประสงค์เพื่อต้องการให้ประชาชนทุกกลุ่มเข้าถึงประกันภัยได้อย่างทั่วถึงและเป็นการสร้างความมั่นคงให้กับคนไทย เช่น ประกันภัยอุบัติเหตุ 200 ประกันภัยสงกรานต์ สุขใจด้วยเบี้ยประกันภัย 10 บาท/คน/30 วัน

#### รางวัล TCC BEST AWARD

โครงการประกาศเกียรติคุณจรรยาบรรณดีเด่นหอการค้าไทย จัดโดยสภาหอการค้าไทย เพื่อเชิดชูเกียรติแก่ภาคธุรกิจเอกชนไทยที่ดำเนินธุรกิจโดยใช้หลักจรรยาบรรณให้เกิดการยอมรับ เชื่อถือและศรัทธาแก่สังคม ภายใต้การดำเนินงานของคณะกรรมการธรรมาภิบาล โดยบริษัท วิริยะประกันภัย จำกัด (มหาชน) ได้รับโล่ประกาศเกียรติคุณจรรยาบรรณดีเด่น จากสภาหอการค้าไทย ในฐานะเป็นองค์กรที่บริหารงานอย่างมีบรรษัทภิบาล ตามหลักจรรยาบรรณหอการค้าไทย



รางวัลศูนย์รับเรื่องร้องเรียนและแก้ไขปัญหาให้กับผู้บริโภคดีเด่น จาก สคบ.

### รางวัลศูนย์รับเรื่องร้องเรียนและแก้ไขปัญหาให้กับผู้บริโภคดีเด่น จาก สคบ.

บริษัท วิริยะประกันภัย จำกัด (มหาชน) ได้รับรางวัล “ศูนย์รับเรื่องร้องเรียนและแก้ไขปัญหาให้กับผู้บริโภคดีเด่น ประจำปี 2558 และปี 2560” จัดโดยสำนักงานคณะกรรมการคุ้มครองผู้บริโภค (สคบ.) จากการที่บริษัทฯ มีการบริหารจัดการรับเรื่องร้องเรียนและแก้ไขปัญหาให้แก่ผู้บริโภคได้อย่างมีประสิทธิภาพ มีกระบวนการให้บริการลูกค้าที่ได้มาตรฐาน ตลอดจนมีการวัดผลวิเคราะห์และปรับปรุงการให้บริการอย่างต่อเนื่อง ภายใต้หลักเกณฑ์ของสถาบันรับรองมาตรฐาน ISO ร่วมกับสำนักงานคณะกรรมการคุ้มครองผู้บริโภค (สคบ.)



รางวัล WORLD FINANCE INSURANCE AWARDS

### รางวัล WORLD FINANCE INSURANCE AWARDS

นับเป็นปีที่ 8 (พ.ศ.2552 และ พ.ศ.2554-2560) ที่บริษัท วิริยะประกันภัย จำกัด (มหาชน) ได้รับมอบรางวัลอันทรงเกียรติจาก “World Finance” นิตยสารทางการเงินที่มีชื่อเสียงระดับโลกของประเทศอังกฤษ ซึ่งได้ทำการสำรวจความคิดเห็นจากนักธุรกิจ และผู้อ่านทั่วโลก คัดเลือกให้ บริษัท วิริยะประกันภัย จำกัด (มหาชน) เป็นบริษัทประกันวินาศภัยแห่งเดียวของประเทศไทยที่ได้รับรางวัล “Insurance Company of the Year” ณ London Stock Exchange ประเทศอังกฤษ

### รางวัล THE BEST INSURANCE COMPANY AWARD 2019

รางวัลบริษัทประกันภัยรถยนต์อันดับ 1 ติดต่อกัน 16 ปี (พ.ศ. 2547-2562) ในงาน Bangkok International Motor Show ครั้งที่ 40 ซึ่งได้รับการคัดเลือกอย่างเป็นเอกฉันท์ จากคณะกรรมการผู้ทรงคุณวุฒิจากสมาคมวิศวกรรมยานยนต์ไทย สมาคมผู้สื่อข่าวรถยนต์และรถจักรยานยนต์ไทย ราชยานยนต์สมาคมแห่งประเทศไทย ในพระบรมราชูปถัมภ์และบริษัทกรังด์ปรีซ์อินเตอร์เนชั่นแนล จำกัด (มหาชน) ซึ่งเป็นที่ยืนยันได้ว่า บริษัท วิริยะประกันภัย จำกัด (มหาชน) คือ ผู้นำด้านประกันภัยรถยนต์อันดับหนึ่งของประเทศ



รางวัล THE BEST INSURANCE COMPANY AWARD 2019

### รางวัล THAILAND'S MOST ADMIRABLE BRAND 2019

รางวัล “Thailand’s Most Admired Brand 2019” ติดต่อกัน 16 ปี (พ.ศ.2547-2562) จากนิตยสาร BrandAge นิตยสารการตลาดที่มีชื่อเสียงของประเทศไทย ได้ทำการสำรวจความคิดเห็นของประชาชนทั่วประเทศในหัวข้อ “Thailand’s Most Admired Brand & Why We Buy” ถือเป็นผลสำรวจที่สะท้อนความคิดและพฤติกรรมของประชากรไทย ทั่วประเทศ ในการตัดสินใจซื้อสินค้าและบริการ ซึ่งผลสำรวจระบุว่า “บริษัท วิริยะประกันภัย จำกัด (มหาชน) เป็นบริษัทประกันวินาศภัยที่ประชาชนให้ความเชื่อถือไว้วางใจเป็นอันดับหนึ่งของประเทศไทย”

### รางวัลตัวแทนประกันวินาศภัยคุณภาพดีเด่น ประจำปี 2560

ตัวแทนของบริษัท วิริยะประกันภัย จำกัด (มหาชน) ได้รับการคัดเลือกให้เข้ารับรางวัลตัวแทนประกันวินาศภัย คุณภาพดีเด่น ประจำปี 2560 เป็นรางวัลที่สำนักงานคณะกรรมการกำกับและส่งเสริมการประกอบธุรกิจประกันภัย (คปภ.) ได้พิจารณามอบ

ให้กับตัวแทนที่มีคุณภาพ โดยพิจารณาจากประสิทธิภาพด้านการปฏิบัติงาน การพัฒนาตนเอง และการบำเพ็ญประโยชน์ให้กับสังคม ทั้งนี้ บริษัทฯ ได้รับทั้งหมด 3 รางวัล ได้แก่

**1. คุณพรชัย ศรีไสย**

ตัวแทนประกันวินาศภัยของบริษัทฯ สังกัดสาขานครศรีธรรมราช

**2. คุณชาติชาย โทนะพันธ์**

ตัวแทนประกันวินาศภัยของบริษัทฯ สังกัดสาขาปากเกร็ด-345

**3. คุณศิวพร ตั้งชิวศิริกุล**

ตัวแทนประกันวินาศภัยของบริษัทฯ สังกัดสาขานครราชสีมา

**รางวัล BEST SURVEYOR AWARD 2018 (BSA)**

โครงการ “ผู้สำรวจอุบัติเหตุรถยนต์ดีเด่น” ประจำปี 2561 “Best Surveyor Award 2018 (BSA)” เป็นโครงการที่สำนักงานคณะกรรมการกำกับและส่งเสริมการประกอบธุรกิจประกันภัย (คปภ.) สมาคมประกันวินาศภัยไทย และคณะกรรมการประกันภัยยานยนต์จัดขึ้น เพื่อยกระดับการให้บริการด้านการจัดการสินไหมทดแทนในธุรกิจประกันภัย เพื่อพัฒนาบุคลากรในธุรกิจประกันภัยให้เป็นมืออาชีพในด้านบริการ รวมถึงสร้างความน่าเชื่อถือ และความประทับใจแก่ผู้ใช้บริการ สร้างความภาคภูมิใจในวิชาชีพผู้สำรวจอุบัติเหตุด้านประกันภัยรถยนต์ ตลอดจนเพื่อเป็นการสร้างภาพลักษณ์ที่ดีต่อธุรกิจประกันภัย ซึ่งบริษัท วิริยะประกันภัย จำกัด (มหาชน) ได้รับรางวัลติดต่อกันเป็นปีที่ 6 (พ.ศ. 2556-2561) ทั้งนี้ปี พ.ศ. 2561 บริษัทฯ ได้รับทั้งหมด 5 รางวัล ได้แก่

**1. นายธีรพงศ์ เพชรแอน**

เจ้าหน้าที่ตรวจสอบอุบัติเหตุ ศูนย์ฯ เพชรบูรณ์  
รางวัลชนะเลิศ

**2. นายสันธิรัชชัย บุญเรืองศรี**

เจ้าหน้าที่ตรวจสอบอุบัติเหตุ ศูนย์ฯ สุขสวัสดิ์  
รางวัลรองชนะเลิศ อันดับ 1

**3. นายศักดา เบลอปัก**

เจ้าหน้าที่ตรวจสอบอุบัติเหตุ ศูนย์ฯ ชุมพร  
รางวัลรองชนะเลิศ อันดับ 2

**4. นายเจษฎา มาลัย**

เจ้าหน้าที่ตรวจสอบอุบัติเหตุ ศูนย์ฯ พะเยา รางวัลชมเชย

**5. นายคุณากร ชนะคำ**

เจ้าหน้าที่ตรวจสอบอุบัติเหตุ ศูนย์ฯ นางรอง รางวัลชมเชย



รางวัลตัวแทนประกันวินาศภัยคุณภาพดีเด่น ประจำปี 2560

รางวัลเกียรติยศบริษัทประกันภัยที่มีกำไรสูงสุดประจำปี 2018 จาก คปภ.



รางวัล TCC BEST AWARD

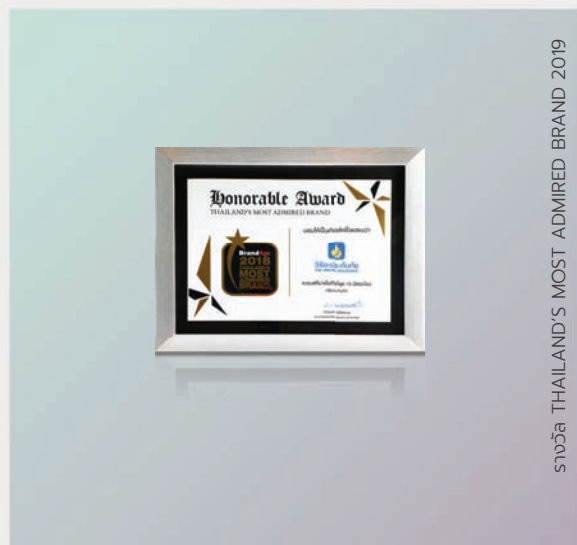

รางวัล THAILAND'S MOST ADMIRABLE BRAND 2019

“  
รางวัลผู้สำรวจ  
อุบัติเหตุรถยนต์ดีเด่น  
(Best Surveyor Awards : BSA)  
ติดต่อกันเป็นปีที่ 6 อีกระดับ  
ของคุณภาพการบริการ  
อย่างมืออาชีพ  
ที่คุณมั่นใจได้  
”





“การได้ช่วยเหลือและบรรเทา  
ความสูญเสียที่เกิดขึ้น  
บนท้องถนน ถือเป็นส่วนหนึ่ง  
ของความภาคภูมิใจ  
ในวิชาชีพของเรา”

**นายเจษฎา ภาลัย**  
พนักงานเคลมวิริยะ,  
ประสบการณ์ทำงาน 2 ปี

“การออกไปทำงานในสถานที่เกิดเหตุ  
จะต้องรับมืออย่างมีสติ มีเทคนิค  
ในการพูดคุยเพื่อให้ลูกค้าและผู้กรณี  
เกิดความผ่อนคลาย และสร้างความ  
มั่นใจว่าจะได้รับความเป็นธรรม”

**นายธีรพงศ์ เพชรแอน**  
พนักงานเคลมวิริยะ,  
ประสบการณ์ทำงาน 4 ปี



“การตรงต่อเวลาเป็นเรื่องสำคัญ  
ต้องไปถึงลูกค้าให้เร็วที่สุด แม้ทุกวันนี้  
เทคโนโลยีจะทันสมัยแค่ไหนก็ตาม  
แต่ถ้าเป็นเรื่องอุบัติเหตุบนท้องถนน  
ลูกค้าส่วนมากก็ยังเลือกที่จะให้พนักงาน  
เคลมออกไปดูและช่วยเหลือมากกว่า”

**นายสันหิรัญชัย บุญเรืองศรี**  
พนักงานเคลมวิริยะ,  
ประสบการณ์ทำงาน 4 ปี



## กิจกรรม CSR ขององค์กร

### วิริยะประกันภัย เพื่อสังคม



ด้านการรณรงค์  
ความปลอดภัย



ด้านการศึกษา



ด้านการอนุรักษ์  
สิ่งแวดล้อม



ด้านเศรษฐกิจ  
พอเพียง



ด้านศาสนา  
และวัฒนธรรม



ด้านการแพทย์  
และสาธารณสุข

กว่า 72 ปี บนเส้นทางธุรกิจประกันวินาศภัย บริษัทฯ มุ่งมั่นในการสร้างความมั่นคงปลอดภัยในชีวิตและทรัพย์สินของประชาชนและสังคมไทยด้วยจิตสาธารณะ และเจตจำนงที่แน่วแน่ในการสร้างสรรค์ประโยชน์ต่อสังคมไทย ด้วยการดำเนินกิจกรรมความรับผิดชอบต่อสังคมอย่างจริงจังและต่อเนื่อง ทั้งการดำเนินโครงการ ผนึกพลังร่วมกับภาคีเครือข่าย ตลอดจนสนับสนุนหน่วยงานต่างๆ ทั้งภาครัฐ ภาคเอกชน และภาคประชาสังคม ภายใต้กรอบการดำเนินงาน 6 ด้าน ได้แก่ *ด้านการรณรงค์ความปลอดภัย ด้านการศึกษา ด้านการอนุรักษ์สิ่งแวดล้อม ด้านเศรษฐกิจพอเพียง ด้านศาสนาและวัฒนธรรม และด้านการแพทย์และสาธารณสุข* โดยมีรายละเอียดดังนี้

#### ด้านการรณรงค์ความปลอดภัย

นับเป็นเวลาเกือบ 3 ทศวรรษ ที่บริษัท วิริยะประกันภัย จำกัด (มหาชน) ได้ให้ความสำคัญในการรณรงค์ความปลอดภัยบนท้องถนนด้วยรูปแบบกิจกรรมที่หลากหลาย ได้แก่

การรณรงค์ความปลอดภัยบนท้องถนน อาทิ *โครงการจุดเสี่ยง* ร่วมกับ จส.100 พัฒนาแอปพลิเคชัน JS 100 เพื่อบริการบอกจุดเสี่ยง/จุดที่มีสถิติการเกิดอุบัติเหตุสูงบนท้องถนนทั่วประเทศ *โครงการรณรงค์ลดอุบัติเหตุทางถนนบนเขาป่าภางค์* เป็นต้น

การปลูกจิตสำนึกสร้างวินัยจราจร อาทิ *โครงการอบรมเสริมความรู้ให้แก่ผู้ขอรับใบอนุญาตขับรถยนต์ โครงการเมาไม่ขับ โครงการรณรงค์ปีใหม่-สงกรานต์ ตายเป็นศูนย์* เป็นต้น

การส่งเสริมการตรวจสภาพรถยนต์ เพื่อความปลอดภัยในการใช้ถนน อาทิ *โครงการตรวจรถก่อนใช้ เดินทางปลอดภัย โครงการปันน้ำใจช่วยเหลือรถจอดเสียในทาง โครงการรณรงค์ใช้รถใช้ถนนอย่างปลอดภัย* เป็นต้น

และอีกหลากหลายโครงการเกี่ยวกับหมวกนิรภัย อาทิ *โครงการโรงเรียนต้นแบบ “วัยใส ใส่ใจ ใส่หมวก”* ภายใต้แนวคิดโรงเรียนวังไกลกังวล ร่วมใจปลอดภัย *โครงการรณรงค์ต้องใส่หมวก โครงการอาสาร่วมใจทำดีเพื่อพ่อ* และ *โครงการรณรงค์การสวมหมวกนิรภัย 100% มหาวิทยาลัยเชียงใหม่* เป็นต้น

## ด้านการศึกษา

บริษัทฯ ตระหนักถึงความสำคัญของการศึกษา และมุ่งหวังให้เยาวชนไทยได้รับโอกาสขั้นพื้นฐานด้านการศึกษาอย่างเท่าเทียมกัน เพื่อให้เยาวชนได้มีโอกาสเรียนหนังสือ ควบคู่กับการมีทักษะการใช้ชีวิตด้านอื่นๆ พร้อมทั้งยังส่งเสริมและสนับสนุนให้เด็กและเยาวชนได้มีพื้นที่แสดงความสามารถตามความสนใจและความถนัด เพื่อเพิ่มขีดความสามารถด้านต่างๆ ด้วยโครงการที่บริษัทฯ ดำเนินการมาอย่างต่อเนื่องและยั่งยืน อาทิ *โครงการ ก.ไก่ใส่ตุ๋* *โครงการมอบทุนการศึกษา* *โครงการค่ายสารคดี* (ร่วมกับสำนักพิมพ์สารคดี สร้างนักเขียนและช่างภาพสารคดีรุ่นใหม่) *โครงการ White CSR...เติมความรู้สู่ห้องสมุดทั่วประเทศ* (มอบหนังสือของสำนักพิมพ์สารคดีและนิตยสารสารคดี ให้แก่ห้องสมุด “เฉลิมราชกุมารี” จำนวน 99 แห่งทั่วประเทศ) *โครงการไตรภาคี* (สร้างบุคลากรช่างซ่อมตัวถัง-สีรถยนต์) *โครงการส่งเสริมความรู้ด้านการประกันภัยและธรรมาภิบาลลดภัยทางถนนสู่มหาวิทยาลัย* *โครงการคลินิกเด็กอารมณ์ดี* *โครงการสุขที่ให้...วิธีะรวมใจลูกค้าเพื่อน้องอัมตอง* นอกจากนี้ยังมีนโยบายให้ฝ่ายปฏิบัติการภาคต่างๆ จัดทำโครงการในพื้นที่ โดยมีจิตอาสาของสาขาและศูนย์บริการสินไหมทั่วประเทศเป็นกำลังสำคัญในการขับเคลื่อน อาทิ *โครงการปันน้ำใจจากพี่สู่น้อง* *โครงการปันสุขจากพี่สู่น้อง* *โครงการอุปถัมภ์การเกษตรเพื่ออาหารกลางวัน* *โครงการส่งเสริมการศึกษาและปลูกพลังใจนักสู้เด็กพิการ* และ *โครงการปันรักพี่สู่น้อง* เป็นต้น



### ด้านการอนุรักษ์สิ่งแวดล้อม

บริษัท วิริยะประกันภัย จำกัด (มหาชน) มีปณิธานที่แน่วแน่ในการเข้าไปมีบทบาทและขับเคลื่อนกิจกรรมด้านการอนุรักษ์สิ่งแวดล้อม โดยส่งเสริมและปลูกจิตสำนึกแก่พนักงานให้เข้าไปมีส่วนร่วมกิจกรรมด้านการอนุรักษ์สิ่งแวดล้อมมาอย่างยาวนาน และก่อตั้งกองทุนต่างๆ เพื่อให้สามารถขับเคลื่อนกิจกรรมได้อย่างต่อเนื่องและเกิดความยั่งยืน จัดตั้งกองทุน “รักษ์ป่า รักน้ำ บ้านห้วยหินดำ” ร่วมก่อตั้งสมาคมเครือข่ายความร่วมมือเพื่อการพัฒนาที่ยั่งยืน โครงการยางรถยนต์เก่า เราขอส่งต่อให้น้องๆ นักเรียน โครงการคิดดี ทำดี ร่วมใจปลูกป่า พัฒนาโรงเรียน โครงการวิริยะสร้างคอนโดปู เพื่ออนุรักษ์ป่าชายเลน โครงการเก็บขยะชายหาดเกาะโหลน เป็นต้น



### ด้านเศรษฐกิจพอเพียง

บริษัทฯ ยังคงยึดมั่นในคำสอนและดำเนินงานตามรอยแนวปรัชญาเศรษฐกิจพอเพียงของพระบาทสมเด็จพระบรมชนกาธิเบศร มหาภูมิพลอดุลยเดชมหาราช บรมนาถบพิตร โดยถ่ายทอดสู่พนักงานและส่งเสริมให้พนักงานเข้าไปมีส่วนร่วมในการนำความรู้สู่ประชาชนผ่านกิจกรรมที่หลากหลายและดำเนินการเป็นประจำต่อเนื่อง อาทิ โครงการคืนชีวิตให้แผ่นดิน ด้วยพลังเบญจภาคี ซึ่งหน่วยปฏิบัติการเศรษฐกิจพอเพียงภาคประชาชนจะทำงานเชิงรุกเข้าสู่หมู่บ้านและชุมชน เพื่ออบรมหลักสูตรเปลี่ยนวิถีคิดสู่เศรษฐกิจ โครงการสนับสนุนสมุดการศึกษาชุด “เศรษฐกิจพอเพียง” (ร่วมกับมูลนิธิอินอมเกล้าพัฒนาพิมพ์แจกจ่ายให้แก่โรงเรียนตำรวจตระเวนชายแดนตามพระราชดำริในสมเด็จพระกนิษฐาธิราชเจ้า กรมสมเด็จพระเทพรัตนราชสุดาฯ) โครงการให้ความรู้เศรษฐกิจพอเพียง ผ่านกิจกรรมพี่เพื่อน้อง จากมองเพื่อนชาวประกันและมวลมิตรธุรกิจเพื่อสังคม เป็นต้น



## ด้านศาสนาและวัฒนธรรม

นับเป็นอีกหนึ่งภารกิจที่บริษัทฯ มุ่งมั่นในการทำนุบำรุงศาสนา และสืบสานศิลปวัฒนธรรม โดยการส่งเสริมและสนับสนุนให้พนักงานได้ปฏิบัติและซัดเกล้าจิตใจผ่านกิจกรรมต่างๆ อย่างต่อเนื่องในวันสำคัญทางศาสนาภายใต้ชมรมพุทธธรรม รวมทั้งยังให้การสนับสนุนกิจกรรมทางศาสนาร่วมกับภาคีเครือข่ายมาอย่างต่อเนื่องและยั่งยืน อาทิ *โครงการอุปสมบทเพื่อพัฒนาคุณภาพชีวิตด้วยพระกัมมัฏฐาน โครงการปฏิบัติธรรม (บวชเนกขัมมภาวนา) โครงการทำบุญตักบาตร หล่อเทียนพรรษา โครงการบูรณปฏิสังขรณ์ฌาปนสถาน วัดตะกล้า โครงการปั้นดินให้เป็นบุญ ร่วมกับเครือข่ายพุทธิกา กรมราชทัณฑ์ เรือรบจำบางขวาง (เพื่อเยียวายาจิตใจผู้ต้องขังโทษสูงของเรือรบกลางบางขวางด้วยการปั้นพระพุทธรูป) เป็นต้น*



## ด้านการแพทย์และสาธารณสุข

บริษัทฯ ตระหนักถึงความสำคัญของการมีสุขภาพร่างกายที่ดี แข็งแรง นอกจากผู้สูงอายุแล้วบริษัทฯ ยังขยายกลุ่มเป้าหมายไปยังผู้ด้อยโอกาสทางสังคม ผู้ที่ไม่สามารถช่วยเหลือตัวเองได้อีกทั้งยังเปิดโอกาสให้พนักงานได้เป็นส่วนหนึ่งในการส่งมอบความห่วงใยและดูแลสังคม ตลอดจนสนับสนุนกิจกรรมต่างๆ อย่างสม่ำเสมอและยั่งยืน อาทิ *โครงการจัดซื้ออุปกรณ์การแพทย์ของสถาบันการแพทย์สยามินทราธิราช โครงการศูนย์ส่งเสริมสาธารณสุขมูลฐานประจำหมู่บ้าน โครงการสุขที่ให้... เปเปอร์มาเช่เพื่อน้อง สัจจร โครงการจัดทำคู่มือหมอชาวบ้าน โครงการจัดพิมพ์คู่มือสุขสูงวัย โครงการวิริยะสร้างสุข ปลอดภัยให้น้อง โครงการวิริยะรวมใจ เย็บเต่าสู้ภัยมะเร็ง โครงการปรับปรุงสนามแบดมินตัน กองพลทหารราบที่ 9 ค่ายสุรสีห์ เป็นต้น* นอกจากนี้ ยังร่วมสนับสนุนกิจกรรมที่เป็นการส่งเสริมให้ประชาชนเห็นความสำคัญของการออกกำลังกาย อาทิ *โครงการ Give Charity Run โครงการ Run for Life ก้าวนี้ต่อชีวิต และ โครงการศิริราช เดิน-วิ่งผสานชุมชน ครั้งที่ 11 เป็นต้น*



## รายงานคณะกรรมการ ตรวจสอบ

คณะกรรมการตรวจสอบบริษัท วิริยะประกันภัย จำกัด (มหาชน) ประกอบด้วยกรรมการบริษัทฯ 4 ท่าน คือ

1. นายจรงค์ดี หน่อชูเวช  
กรรมการอิสระ ดำรงตำแหน่งประธานกรรมการตรวจสอบ
2. นายจำลอง เจริญวิจิตร  
กรรมการอิสระ ดำรงตำแหน่งกรรมการตรวจสอบ
3. นายสมชาย สวธานุภาพ  
กรรมการ ดำรงตำแหน่งกรรมการตรวจสอบ
4. นางนาฎยา โล่ห์วาชัย  
กรรมการอิสระ ดำรงตำแหน่งกรรมการตรวจสอบ

โดยมี นางสาวมัลลิกา ตติยสถาพร ผู้จัดการฝ่ายตรวจสอบภายใน เป็นเลขานุการคณะกรรมการตรวจสอบ

คณะกรรมการตรวจสอบได้ปฏิบัติหน้าที่ตามขอบเขตที่คณะกรรมการบริษัทฯ ได้มอบหมายให้กำกับ ดูแลตามกฎบัตรของคณะกรรมการตรวจสอบ โดยในปี 2561 คณะกรรมการตรวจสอบมีการประชุมร่วมกับผู้บริหารฝ่ายต่างๆ ผู้ตรวจสอบภายใน และ ผู้สอบบัญชีในเรื่องที่เกี่ยวข้อง รวม 12 ครั้ง

คณะกรรมการตรวจสอบขอสรุปสาระสำคัญของงานที่ปฏิบัติ ดังต่อไปนี้

1. สอบทานรายงานทางการเงิน คณะกรรมการตรวจสอบได้สอบทานรายงานการเงินรายไตรมาสและรายงานการเงินประจำปี ร่วมกับผู้บริหาร ฝ่ายตรวจสอบภายใน และผู้สอบบัญชี เพื่อให้มั่นใจว่า งบการเงินของบริษัทฯ ได้จัดทำขึ้นอย่างถูกต้องตามควรในสาระสำคัญตามมาตรฐานการรายงานทางการเงิน และมีการเปิดเผยข้อมูลอย่างเพียงพอ ครบถ้วน และเชื่อถือได้
2. สอบทานระบบการควบคุมภายใน รายงานการตรวจสอบภายใน แนวทางการบริหารความเสี่ยงและความคืบหน้าของการบริหารความเสี่ยงระดับองค์กร เพื่อประเมินความเพียงพอเหมาะสม และประสิทธิภาพของระบบการควบคุมภายใน การบริหารความเสี่ยง และเพื่อให้มั่นใจว่ามีการปฏิบัติตามกฎหมาย
3. พิจารณารายการที่เกี่ยวข้องกันหรือรายการที่อาจมีความขัดแย้งทางผลประโยชน์ คณะกรรมการตรวจสอบมีความเห็นว่า รายการดังกล่าวทุกรายการเป็นรายการที่สมเหตุสมผล และเป็นประโยชน์สูงสุดต่อการดำเนินธุรกิจของบริษัทฯ รวมทั้งมีการเปิดเผยข้อมูลอย่างถูกต้องและครบถ้วน

4. พิจารณาบททวนกฎบัตรคณะกรรมการตรวจสอบ เพื่อให้ทันเหตุการณ์ที่มีการเปลี่ยนแปลง และเพื่อให้สอดคล้องกับข้อกำหนดของคณะกรรมการกำกับและส่งเสริมการประกอบธุรกิจประกันภัย
5. พิจารณาประเมินผลการปฏิบัติงานของคณะกรรมการตรวจสอบโดยรวมและรายบุคคล เพื่อให้มั่นใจว่าการปฏิบัติหน้าที่ของคณะกรรมการตรวจสอบครบถ้วนตามที่ระบุไว้ในกฎบัตรคณะกรรมการตรวจสอบ และมีผลการปฏิบัติงานที่สอดคล้องกับแนวทางปฏิบัติที่ดี
6. พิจารณาคัดเลือก เสนอแต่งตั้ง และค่าตอบแทนผู้สอบบัญชี คณะกรรมการตรวจสอบได้ประเมินผลการปฏิบัติงานของผู้สอบบัญชีในปีที่ผ่านมา ซึ่งผลเป็นที่พอใจ และได้พิจารณาความเป็นอิสระของผู้สอบบัญชี กับสอบทานคุณสมบัติของผู้สอบบัญชีแล้ว เห็นว่าถูกต้องตามหลักเกณฑ์สำนักงานคณะกรรมการกำกับและส่งเสริมการประกอบธุรกิจประกันภัย คณะกรรมการตรวจสอบ ได้เสนอต่อคณะกรรมการบริษัท แต่งตั้งผู้สอบบัญชีจากบริษัท เคพีเอ็มจี ภูมิภาคไทย สอบบัญชี จำกัด เป็นผู้สอบบัญชีของบริษัทฯ สำหรับปี 2562 พร้อมทั้งค่าตอบแทนของผู้สอบบัญชี และเสนอให้คณะกรรมการบริษัทฯ นำเสนอขออนุมัติจากที่ประชุมผู้ถือหุ้นประจำปี

คณะกรรมการตรวจสอบ พิจารณาแล้วเห็นว่า รายงานทางการเงินของบริษัทฯ มีการแสดงข้อเท็จจริงในส่วนที่เป็นสาระสำคัญ ครบถ้วนถูกต้องตามมาตรฐานการรายงานทางการเงิน มีระบบการควบคุมภายในที่มีประสิทธิภาพเพียงพอ ไม่มีข้อบกพร่องอย่างเป็นสาระสำคัญ มีการบริหารจัดการความเสี่ยงอย่างเหมาะสม มีการปฏิบัติตามกฎหมายและมีการปฏิบัติงานที่สอดคล้องกับระบบการกำกับดูแลกิจการที่ดี

วันที่ 14 มีนาคม 2562  
ในนามคณะกรรมการตรวจสอบ



(นายจรงค์ศักดิ์ หน่อชูเวช)  
ประธานกรรมการตรวจสอบ

## รายงานของผู้สอบบัญชี รับอนุญาต

เสนอ ผู้ถือหุ้นบริษัท วิริยะประกันภัย จำกัด (มหาชน)

### ความเห็น

ข้าพเจ้าได้ตรวจสอบงบการเงินของบริษัท วิริยะประกันภัย จำกัด (มหาชน) (“บริษัท”) ซึ่งประกอบด้วยงบแสดงฐานะการเงิน ณ วันที่ 31 ธันวาคม 2561 งบกำไรขาดทุนเบ็ดเสร็จ งบแสดงการเปลี่ยนแปลงส่วนของผู้ถือหุ้น และงบกระแสเงินสดสำหรับปีสิ้นสุดวันเดียวกัน รวมถึงหมายเหตุซึ่งประกอบด้วยสรุปนโยบายการบัญชีที่สำคัญและเรื่องอื่น ๆ

ข้าพเจ้าเห็นว่า งบการเงินข้างต้นนี้แสดงฐานะการเงินของบริษัท ณ วันที่ 31 ธันวาคม 2561 ผลการดำเนินงานและกระแสเงินสดสำหรับปีสิ้นสุดวันเดียวกันโดยถูกต้องตามที่ควรในสาระสำคัญตามมาตรฐานการรายงานทางการเงิน

### เกณฑ์ในการแสดงความเห็น

ข้าพเจ้าได้ปฏิบัติตามตรวจสอบตามมาตรฐานการสอบบัญชี ความรับผิดชอบของข้าพเจ้าได้กล่าวไว้ในวรรคความรับผิดชอบของผู้สอบบัญชีต่อการตรวจสอบงบการเงินในรายงานของข้าพเจ้า ข้าพเจ้ามีความเป็นอิสระจากบริษัทตามข้อกำหนดจรรยาบรรณของผู้ประกอบวิชาชีพบัญชีที่กำหนดโดยสภาวิชาชีพบัญชีในส่วนที่เกี่ยวข้องกับการตรวจสอบงบการเงิน และข้าพเจ้าได้ปฏิบัติตามความรับผิดชอบด้านจรรยาบรรณอื่น ๆ ซึ่งเป็นไปตามข้อกำหนดเหล่านี้ ข้าพเจ้าเชื่อว่าหลักฐานการสอบบัญชีที่ข้าพเจ้าได้รับเพียงพอและเหมาะสมเพื่อใช้เป็นเกณฑ์ในการแสดงความเห็นของข้าพเจ้า

### ข้อมูลอื่น

ผู้บริหารเป็นผู้รับผิดชอบต่อข้อมูลอื่น ข้อมูลอื่นประกอบด้วยข้อมูลซึ่งรวมอยู่ในรายงานประจำปี แต่ไม่รวมถึงงบการเงินและรายงานของผู้สอบบัญชีที่อยู่ในรายงานนั้น ซึ่งคาดว่ารายงานประจำปีจะถูกจัดเตรียมให้ข้าพเจ้าภายหลังจากวันที่ในรายงานของผู้สอบบัญชีนี้

ความเห็นของข้าพเจ้าต้องการเงินไม่ครอบคลุมถึงข้อมูลอื่น และข้าพเจ้าไม่ได้ให้ความเชื่อมั่นต่อข้อมูลอื่น

ความรับผิดชอบของข้าพเจ้าที่เกี่ยวข้องกับการตรวจสอบงบการเงิน คือการอ่านข้อมูลอื่นตามที่ระบุข้างต้นเมื่อจัดทำแล้ว และพิจารณาว่าข้อมูลอื่นมีความขัดแย้งที่มีสาระสำคัญกับงบการเงินหรือกับความรู้ที่ได้รับจากการตรวจสอบของข้าพเจ้า หรือปรากฏว่าข้อมูลอื่นมีการแสดงข้อมูลที่ขัดต่อข้อเท็จจริงอันเป็นสาระสำคัญหรือไม่

เมื่อข้าพเจ้าได้อ่านรายงานประจำปี หากข้าพเจ้าสรุปได้ว่ามีการแสดงข้อมูลที่ขัดต่อข้อเท็จจริงอันเป็นสาระสำคัญ ข้าพเจ้าต้องสื่อสารเรื่องดังกล่าวกับผู้มีส่วนที่ในการกำกับดูแลและขอให้ทำการแก้ไข



### ความรับผิดชอบของผู้บริหารและผู้มีหน้าที่ในการกำกับดูแลต้องบการเงิน

ผู้บริหารมีหน้าที่รับผิดชอบในการจัดทำและนำเสนองบการเงินเหล่านี้โดยถูกต้องตามที่ควรตามมาตรฐานการรายงานทางการเงิน และรับผิดชอบเกี่ยวกับการควบคุมภายในที่ผู้บริหารพิจารณาว่าจำเป็นเพื่อให้สามารถจัดทำงบการเงินที่ปราศจากการแสดงข้อมูลที่ขัดต่อข้อเท็จจริงอันเป็นสาระสำคัญไม่ว่าจะเกิดจากการทุจริตหรือข้อผิดพลาด

ในการจัดทำงบการเงิน ผู้บริหารรับผิดชอบในการประเมินความสามารถของบริษัทในการดำเนินงานต่อเนื่อง เปิดเผยเรื่องที่เกี่ยวข้องกับการดำเนินงานต่อเนื่อง (ตามความเหมาะสม) และการใช้เกณฑ์การบัญชีสำหรับการดำเนินงานต่อเนื่องเว้นแต่ผู้บริหารมีความตั้งใจที่จะเลิกบริษัท หรือหยุดดำเนินงานหรือไม่สามารถดำเนินงานต่อเนื่องต่อไปได้

ผู้มีหน้าที่ในการกำกับดูแลมีหน้าที่ในการสอดส่องดูแลกระบวนการในการจัดทำรายงานทางการเงินของบริษัท

### ความรับผิดชอบของผู้สอบบัญชีต่อการตรวจสอบงบการเงิน

การตรวจสอบของข้าพเจ้ามีวัตถุประสงค์เพื่อให้ได้ความเชื่อมั่นอย่างสมเหตุสมผลว่างบการเงินโดยรวมปราศจากการแสดงข้อมูลที่ขัดต่อข้อเท็จจริงอันเป็นสาระสำคัญหรือไม่ไม่ว่าจะเกิดจากการทุจริตหรือข้อผิดพลาด และเสนอรายงานของผู้สอบบัญชีซึ่งรวมความเห็นของข้าพเจ้าอยู่ด้วย ความเชื่อมั่นอย่าง

สมเหตุสมผลคือความเชื่อมั่นในระดับสูงแต่ไม่ได้เป็นการรับประกันว่าการปฏิบัติงานตรวจสอบตามมาตรฐานการสอบบัญชีจะสามารถตรวจพบข้อมูลที่ขัดต่อข้อเท็จจริงอันเป็นสาระสำคัญที่มีอยู่ได้เสมอไป ข้อมูลที่ขัดต่อข้อเท็จจริงอาจเกิดจากการทุจริตหรือข้อผิดพลาดและถือว่ามีสาระสำคัญเมื่อคาดการณ์ได้อย่างสมเหตุสมผลว่ารายการที่ขัดต่อข้อเท็จจริงแต่ละรายการหรือทุกรายการรวมกันจะมีผลต่อการตัดสินใจทางเศรษฐกิจของผู้ใช้งบการเงินจากการใช้งบการเงินเหล่านี้

ในการตรวจสอบของข้าพเจ้าตามมาตรฐานการสอบบัญชี ข้าพเจ้าได้ใช้ดุลยพินิจและการสังเกตและสงสัยเยี่ยงผู้ประกอบการวิชาชีพตลอดการตรวจสอบ การปฏิบัติงานของข้าพเจ้ารวมถึง

- ระบุและประเมินความเสี่ยงจากการแสดงข้อมูลที่ขัดต่อข้อเท็จจริงอันเป็นสาระสำคัญในงบการเงินไม่ว่าจะเกิดจากการทุจริตหรือข้อผิดพลาด ออกแบบและปฏิบัติงานตามวิธีการตรวจสอบเพื่อตอบสนองต่อความเสี่ยงเหล่านั้น และได้หลักฐานการสอบบัญชีที่เพียงพอและเหมาะสม เพื่อเป็นเกณฑ์ในการแสดงความเห็นของข้าพเจ้า ความเสี่ยงที่ไม่พบข้อมูลที่ขัดต่อข้อเท็จจริงอันเป็นสาระสำคัญซึ่งเป็นผลมาจากการทุจริตจะสูงกว่าความเสี่ยงที่เกิดจากข้อผิดพลาดเนื่องจากการทุจริตอาจเกี่ยวกับการสมรู้ร่วมคิด การปลอมแปลงเอกสารหลักฐานการตั้งใจละเว้นการแสดงข้อมูล การแสดงข้อมูลที่ไมตรงตามข้อเท็จจริงหรือการแทรกแซงการควบคุมภายใน

- ทำความเข้าใจในระบบการควบคุมภายในที่เกี่ยวข้องกับการตรวจสอบเพื่อออกแบบวิธีการตรวจสอบที่เหมาะสมกับสถานการณ์ แต่ไม่ใช่เพื่อวัตถุประสงค์ในการแสดงความเห็นต่อความมีประสิทธิภาพของการควบคุมภายในของบริษัท
  - ประเมินความเหมาะสมของนโยบายการบัญชีที่ผู้บริหารใช้และความสมเหตุสมผลของประมาณการทางบัญชีและการเปิดเผยข้อมูลที่เกี่ยวข้องซึ่งจัดทำขึ้นโดยผู้บริหาร
  - สรุปร่วมกับความเหมาะสมของการใช้เกณฑ์การบัญชีสำหรับการดำเนินงานต่อเนื่องของผู้บริหารและจากหลักฐานการสอบบัญชีที่ได้รับ สรุปร่วมว่ามีความไม่แน่นอนที่มีสาระสำคัญเกี่ยวกับเหตุการณ์หรือสถานการณ์ที่อาจเป็นเหตุให้เกิดข้อสงสัยอย่างมีนัยสำคัญต่อความสามารถของบริษัทในการดำเนินงานต่อเนื่องหรือไม่ ถ้าข้าพเจ้าได้ข้อสรุปว่ามีความไม่แน่นอนที่มีสาระสำคัญ ข้าพเจ้าต้องกล่าวไว้ในรายงานของผู้สอบบัญชีของข้าพเจ้าโดยให้ข้อสังเกตถึงการเปิดเผยข้อมูลในงบการเงินที่เกี่ยวข้อง หรือถ้าการเปิดเผยข้อมูลดังกล่าวไม่เพียงพอ ความเห็นของข้าพเจ้าจะเปลี่ยนแปลงไป ข้อสรุปของข้าพเจ้าขึ้นอยู่กับหลักฐานการสอบบัญชีที่ได้รับจนถึงวันที่ในรายงานของผู้สอบบัญชีของข้าพเจ้า อย่างไรก็ตาม เหตุการณ์หรือสถานการณ์ในอนาคตอาจเป็นเหตุให้บริษัทต้องหยุดการดำเนินงานต่อเนื่อง
  - ประเมินการนำเสนอโครงสร้างและเนื้อหาของงบการเงินโดยรวม รวมถึงการเปิดเผยข้อมูลว่างบการเงินแสดงรายการและเหตุการณ์ในรูปแบบที่ทำให้มีการนำเสนอข้อมูลโดยถูกต้องตามที่ควรหรือไม่
- ข้าพเจ้าได้สื่อสารกับผู้มีส่วนที่ในการกำกับดูแลในเรื่องต่าง ๆ ที่สำคัญซึ่งรวมถึงขอบเขตและช่วงเวลาของการตรวจสอบตามที่ได้วางแผนไว้ ประเด็นที่มีนัยสำคัญที่พบจากการตรวจสอบรวมถึงข้อบกพร่องที่มีนัยสำคัญในระบบการควบคุมภายในหากข้าพเจ้าได้พบในระหว่างการตรวจสอบของข้าพเจ้า

*ชาญชัย สุกุลเกิดสิน*

**(ชาญชัย สุกุลเกิดสิน)**

ผู้สอบบัญชีรับอนุญาต

เลขทะเบียน 6827

บริษัท เคพีเอ็มจี ภูมิภาคไทย สอบบัญชี จำกัด

กรุงเทพมหานคร

14 มีนาคม 2562

บริษัท วิธียะประกันภัย จำกัด (มหาชน)  
งบแสดงฐานะการเงิน

(บาท)

สินทรัพย์	หมายเหตุ	31 ธันวาคม 2561	31 ธันวาคม 2560
เงินสดและรายการเทียบเท่าเงินสด	4	1,822,571,328	1,369,655,855
เบี้ยประกันภัยค้างรับ	5, 17	4,096,128,833	4,011,676,430
รายได้จากการลงทุนค้างรับ		249,491,846	249,683,460
สินทรัพย์จากการประกันภัยต่อ	7	455,369,469	402,143,528
ลูกหนี้จากการประกันภัยต่อ		69,907,805	8,248,615
สินทรัพย์ลงทุน			
เงินลงทุนในหลักทรัพย์	6, 19, 20	62,715,220,364	59,297,200,006
เงินให้กู้ยืม		162,228,680	253,269,621
ที่ดิน อาคารและอุปกรณ์		932,301,972	859,088,567
สินทรัพย์ไม่มีตัวตน		53,738,278	63,495,196
สินทรัพย์อื่น	17	711,719,440	588,619,036
<b>รวมสินทรัพย์</b>		<b>71,268,678,015</b>	<b>67,103,080,314</b>

หมายเหตุประกอบงบการเงินเป็นส่วนหนึ่งของงบการเงินนี้

## บริษัท วัชรียะประกันภัย จำกัด (มหาชน) งบแสดงฐานะการเงิน

(บาท)

หนี้สินและส่วนของผู้ถือหุ้น	หมายเหตุ	31 ธันวาคม 2561	31 ธันวาคม 2560
<b>หนี้สิน</b>			
หนี้สินจากสัญญาประกันภัย	7, 17	28,971,613,554	27,906,282,356
เจ้าหนี้บริษัทประกันภัยต่อ		337,367,651	314,569,389
ภาษีเงินได้ค้างจ่าย		88,880,390	129,794,595
ภาระผูกพันผลประโยชน์พนักงาน		565,545,495	512,565,544
หนี้สินภาษีเงินได้รอการตัดบัญชี	8	3,507,233,568	3,274,088,895
หนี้สินอื่น	9	1,868,472,483	1,735,325,891
<b>รวมหนี้สิน</b>		<b>35,339,113,141</b>	<b>33,872,626,670</b>
<b>ส่วนของผู้ถือหุ้น</b>			
ทุนเรือนหุ้น	10		
ทุนจดทะเบียน		2,000,000,000	2,000,000,000
ทุนที่ออกและชำระแล้ว		2,000,000,000	2,000,000,000
กำไรสะสม			
จัดสรรแล้ว			
ทุนสำรองตามกฎหมาย	11	200,000,000	200,000,000
สำรองอื่น	11	1,070,000	1,070,000
ยังไม่ได้จัดสรร		18,164,251,381	17,225,142,618
องค์ประกอบอื่นของผู้ถือหุ้น	11, 14	15,564,243,493	13,804,241,026
<b>รวมส่วนของผู้ถือหุ้น</b>		<b>35,929,564,874</b>	<b>33,230,453,644</b>
<b>รวมหนี้สินและส่วนของผู้ถือหุ้น</b>		<b>71,268,678,015</b>	<b>67,103,080,314</b>

หมายเหตุประกอบงบการเงินเป็นส่วนหนึ่งของงบการเงินนี้

บริษัท วิธียะประกันภัย จำกัด (มหาชน)  
งบกำไรขาดทุนเบ็ดเสร็จ

(บาท)

หมายเหตุ	สำหรับปีสิ้นสุดวันที่ 31 ธันวาคม	
	2561	2560
<b>รายได้</b>		
เบี้ยประกันภัยรับ	17 37,922,148,156	36,192,956,485
หัก เบี้ยประกันภัยต่อ	(622,477,219)	(540,738,745)
เบี้ยประกันภัยรับสุทธิ	37,299,670,937	35,652,217,740
สำรองเบี้ยประกันภัยที่ยังไม่ถึงเป็นรายได้เพิ่มจากปีก่อน	(1,145,809,575)	(1,564,786,083)
บวก (หัก) สำรองเบี้ยประกันภัยที่ยังไม่ถึงเป็นรายได้จาก		
การประกันภัยต่อเพิ่ม (ลด) จากปีก่อน	11,826,577	(29,593,553)
เบี้ยประกันภัยที่ถือเป็นรายได้สุทธิ	36,165,687,939	34,057,838,104
รายได้ค่าจ้างและค่าบำเหน็จ	193,387,227	165,948,497
รายได้จากการลงทุนสุทธิ	1,243,837,056	1,187,080,925
กำไรจากเงินลงทุน	242,188,958	186,874,200
กำไร (ขาดทุน) จากการปรับมูลค่ายุติธรรม	(425,054,131)	525,566,817
รายได้อื่น	210,481,491	190,069,195
<b>รวมรายได้</b>	<b>37,630,528,540</b>	<b>36,313,377,738</b>

หมายเหตุประกอบงบการเงินเป็นส่วนหนึ่งของงบการเงินนี้

## บริษัท วัริยะประกันภัย จำกัด (มหาชน) งบกำไรขาดทุนเบ็ดเสร็จ

หมายเหตุ	(บาท)		
	สำหรับปีสิ้นสุดวันที่ 31 ธันวาคม		
	2561	2560	
<b>ค่าใช้จ่าย</b>			
ค่าสินไหมทดแทน	13, 17	22,744,102,407	20,541,985,790
หัก ค่าสินไหมทดแทนรับคืนจากการประกันภัยต่อ		(304,450,080)	(97,897,776)
ค่าสินไหมทดแทนสุทธิ		22,439,652,327	20,444,088,014
ค่าจ้างและค่าบำเหน็จ		6,088,367,103	6,104,011,520
ค่าใช้จ่ายในการรับประกันภัยอื่น	13	3,441,357,791	3,094,817,241
ค่าใช้จ่ายในการดำเนินงาน	12, 13, 17	4,311,240,810	4,142,247,589
ค่าใช้จ่ายอื่น		740,561	190,663
<b>รวมค่าใช้จ่าย</b>		<b>36,281,358,592</b>	<b>33,785,355,027</b>
กำไรก่อนภาษีเงินได้		1,349,169,948	2,528,022,711
ภาษีเงินได้	14	197,034,112	440,174,168
<b>กำไรสุทธิ</b>		<b>1,152,135,836</b>	<b>2,087,848,543</b>

หมายเหตุประกอบงบการเงินเป็นส่วนหนึ่งของงบการเงินนี้

บริษัท วิธียะประกันภัย จำกัด (มหาชน)  
งบกำไรขาดทุนเบ็ดเสร็จ

หมายเหตุ	สำหรับปีสิ้นสุดวันที่ 31 ธันวาคม	
	2561	2560
		(บาท)
<b>กำไร (ขาดทุน) เบ็ดเสร็จอื่น</b>		
รายการที่จะไม่ถูกจัดประเภทใหม่ไว้ในกำไรหรือขาดทุนในภายหลัง		
ผลขาดทุนจากการวัดมูลค่าใหม่ของผลประโยชน์พนักงานที่กำหนดไว้	(16,283,841)	(38,792,751)
ภาษีเงินได้ของรายการที่จะไม่ถูกจัดประเภทใหม่ไว้ในกำไรหรือขาดทุนในภายหลัง	14	3,256,768
		7,758,550
	<b>(13,027,073)</b>	<b>(31,034,201)</b>
รายการที่อาจถูกจัดประเภทใหม่ไว้ในกำไรหรือขาดทุนในภายหลัง		
การเปลี่ยนแปลงในมูลค่ายุติธรรมสุทธิของเงินลงทุนเพื่อขาย	2,200,003,084	(1,337,056,109)
ภาษีเงินได้ของรายการที่อาจถูกจัดประเภทใหม่ไว้ในกำไรหรือขาดทุนในภายหลัง	14	(440,000,617)
		267,411,222
	<b>1,760,002,467</b>	<b>(1,069,644,887)</b>
กำไร (ขาดทุน) เบ็ดเสร็จอื่นสำหรับปี - สุทธิจากภาษีเงินได้	<b>1,746,975,394</b>	<b>(1,100,679,088)</b>
กำไร (ขาดทุน) เบ็ดเสร็จรวมสำหรับปี	<b>2,899,111,230</b>	<b>987,169,455</b>
กำไรต่อหุ้นขั้นพื้นฐาน (บาท)	<b>15</b>	<b>57.61</b>
		<b>104.39</b>

หมายเหตุประกอบงบการเงินเป็นส่วนหนึ่งของงบการเงินนี้

## บริษัท วัริยะประกันภัย จำกัด (มหาชน)

## งบแสดงการเปลี่ยนแปลงส่วนของผู้ถือหุ้น

(บาท)

ทุนเรือนหุ้น ที่ออกและ ชำระแล้ว	กำไรสะสม			องค์ประกอบ อื่นของส่วน ของผู้ถือหุ้น	รวมส่วน ของผู้ ถือหุ้น
	กำไรสะสม ตามกฎหมาย	กำไรสะสม อื่น	ยังไม่ได้ จัดสรร		

สำหรับปีสิ้นสุดวันที่ 31 ธันวาคม 2560

ยอดคงเหลือ ณ วันที่ 1 มกราคม 2560	2,000,000,000	200,000,000	1,070,000	15,168,328,276	14,873,885,913	32,243,284,189
กำไร (ขาดทุน) เบ็ดเสร็จสำหรับปี						
กำไรสุทธิ	-	-	-	2,087,848,543	-	2,087,848,543
กำไร (ขาดทุน) เบ็ดเสร็จอื่น	-	-	-	(31,034,201)	(1,069,644,887)	(1,100,679,088)
รวมกำไร (ขาดทุน) เบ็ดเสร็จสำหรับปี	-	-	-	2,056,814,342	(1,069,644,887)	987,169,455
ยอดคงเหลือ ณ วันที่ 31 ธันวาคม 2560	2,000,000,000	200,000,000	1,070,000	17,225,142,618	13,804,241,026	33,230,453,644

หมายเหตุประกอบงบการเงินเป็นส่วนหนึ่งของงบการเงินนี้



## บริษัท วิธียะประกันภัย จำกัด (มหาชน)

## งบแสดงการเปลี่ยนแปลงส่วนของผู้ถือหุ้น

(บาท)

หมายเหตุ	ทุนเรือนหุ้น ที่ออกและ ชำระแล้ว	กำไรสะสม			องค์ประกอบ อื่นของส่วน ของผู้ถือหุ้น	รวมส่วน ของผู้ถือหุ้น
		ทุนสำรอง ตามกฎหมาย	ทุนสำรอง อื่น	ยังไม่ได้ จัดสรร		

สำหรับปีสิ้นสุดวันที่

31 ธันวาคม 2561

ยอดคงเหลือ ณ

วันที่ 1 มกราคม 2561

2,000,000,000 200,000,000 1,070,000 17,225,142,618 13,804,241,026 33,230,453,644

รายการกับผู้ถือหุ้นที่บันทึกโดยตรง

เข้าส่วนของผู้ถือหุ้น

การจัดสรรส่วนทุนให้ผู้ถือหุ้น

เงินปันผลให้ผู้ถือหุ้นของบริษัท

16 - - - (200,000,000) - (200,000,000)

รวมการจัดสรรส่วนทุนให้ผู้ถือหุ้น

- - - (200,000,000) - (200,000,000)

กำไร (ขาดทุน) เบ็ดเสร็จสำหรับปี

กำไรสุทธิ

- - - 1,152,135,836 - 1,152,135,836

กำไร (ขาดทุน) เบ็ดเสร็จอื่น

- - - (13,027,073) 1,760,002,467 1,746,975,394

รวมกำไร (ขาดทุน) เบ็ดเสร็จสำหรับปี

- - - 1,139,108,763 1,760,002,467 2,899,111,230

ยอดคงเหลือ ณ วันที่ 31 ธันวาคม 2561

2,000,000,000 200,000,000 1,070,000 18,164,251,381 15,564,243,493 35,929,564,874

หมายเหตุประกอบงบการเงินเป็นส่วนหนึ่งของงบการเงินนี้

## บริษัท วัชรยะประกันภัย จำกัด (มหาชน) งบกระแสเงินสด

(บาท)

หมายเหตุ	สำหรับปีสิ้นสุดวันที่ 31 ธันวาคม	
	2561	2560
<b>กระแสเงินสดจากกิจกรรมดำเนินงาน</b>		
เบี้ยประกันภัยรับ	37,799,215,862	35,867,034,297
เงินสดจ่ายเกี่ยวกับการประกันภัยต่อ	(189,353,946)	(160,816,054)
ดอกเบี้ยรับ	549,585,846	514,089,425
เงินปันผลรับ	693,611,340	648,746,648
รายได้จากการลงทุนอื่น	42,358	296,728
รายได้อื่น	207,893,479	188,946,368
ค่าสินไหมทดแทน	(22,839,931,036)	(21,760,280,795)
ค่าจ้างและค่าบำเหน็จ	(6,083,378,452)	(6,036,437,777)
ค่าใช้จ่ายในการรับประกันภัยอื่น	(3,441,357,791)	(3,094,817,241)
ค่าใช้จ่ายในการดำเนินงาน	(4,126,506,989)	(3,819,549,082)
ค่าใช้จ่ายอื่น	(13,182)	-
ภาษีเงินได้จ่าย	(441,547,493)	(345,902,227)
เงินลงทุนในหลักทรัพย์	(2,624,270,049)	2,380,545,950
เงินให้กู้ยืม	90,895,101	92,620,288
เงินฝากสถาบันการเงิน	1,223,876,727	(6,159,700,811)
<b>เงินสดสุทธิได้มาจาก (ใช้ไปใน) กิจกรรมดำเนินงาน</b>	<b>818,761,775</b>	<b>(1,685,224,283)</b>
<b>กระแสเงินสดจากกิจกรรมลงทุน</b>		
เงินสรับจากการขายที่ดิน อาคารและอุปกรณ์	47,724,476	37,519,359
เงินสดจ่ายเพื่อซื้อที่ดิน อาคารและอุปกรณ์	(187,477,461)	(118,794,637)
เงินสดจ่ายเพื่อซื้อสินทรัพย์ไม่มีตัวตน	(26,093,317)	(31,731,408)
<b>เงินสดสุทธิใช้ไปในกิจกรรมลงทุน</b>	<b>(165,846,302)</b>	<b>(113,006,686)</b>

หมายเหตุประกอบงบการเงินเป็นส่วนหนึ่งของงบการเงินนี้

บริษัท วิธียะประกันภัย จำกัด (มหาชน)  
งบกระแสเงินสด

(บาท)

หมายเหตุ	สำหรับปีสิ้นสุดวันที่ 31 ธันวาคม		
	2561	2560	
<b>กระแสเงินสดจากกิจกรรมจัดหาเงิน</b>			
เงินปันผลจ่ายให้ผู้ถือหุ้นของบริษัท	16	(200,000,000)	-
<b>กระแสเงินสดสุทธิใช้ไปในกิจกรรมจัดหาเงิน</b>		<b>(200,000,000)</b>	<b>-</b>
<b>เงินสดและรายการเทียบเท่าเงินสดเพิ่มขึ้น (ลดลง) สุทธิ</b>			
เงินสดและรายการเทียบเท่าเงินสด ณ วันที่ 1 มกราคม		1,369,655,855	3,167,886,824
<b>เงินสดและรายการเทียบเท่าเงินสด ณ วันที่ 31 ธันวาคม</b>	<b>4</b>	<b>1,822,571,328</b>	<b>1,369,655,855</b>

หมายเหตุประกอบงบการเงินเป็นส่วนหนึ่งของงบการเงินนี้

## บริษัท 5 วัชระประกันภัย จำกัด (มหาชน)

## หมายเหตุประกอบงบการเงิน สำหรับปีสิ้นสุดวันที่ 31 ธันวาคม 2561

หมายเหตุ	สารบัญ
1	ข้อมูลทั่วไป
2	เกณฑ์การจัดทำงบการเงิน
3	นโยบายการบัญชีที่สำคัญ
4	เงินสดและรายการเทียบเท่าเงินสด
5	เบี้ยประกันภัยค้างรับ
6	เงินลงทุนในหลักทรัพย์
7	หนี้สินจากสัญญาประกันภัย
8	ภาษีเงินได้รอการตัดบัญชี
9	หนี้สินอื่น
10	ทุนเรือนหุ้น
11	สำรอง
12	ค่าใช้จ่ายในการดำเนินงาน
13	ค่าใช้จ่ายผลประโยชน์พนักงาน
14	ภาษีเงินได้
15	กำไรต่อหุ้นขั้นพื้นฐาน
16	เงินปันผล
17	บุคคลหรือกิจการที่เกี่ยวข้องกัน
18	การจัดการความเสี่ยงทางการเงินและประกันภัย
19	หลักทรัพย์ประกันและทรัพย์สินที่จัดสรรไว้เป็นเงินสำรองวางไว้กับนายทะเบียน
20	ทรัพย์สินที่มีชื่อจำกัดและภาระผูกพัน
21	เงินสมทบกองทุนประกันวินาศภัย
22	ภาระผูกพันกับบุคคลหรือกิจการที่ไม่เกี่ยวข้องกัน
23	หนี้สินที่อาจเกิดขึ้น
24	มาตรฐานการรายงานทางการเงินที่ยังไม่ได้ใช้

**บริษัท วิริยะประกันภัย จำกัด (มหาชน)****หมายเหตุประกอบงบการเงิน สำหรับปีสิ้นสุดวันที่ 31 ธันวาคม 2561**

หมายเหตุประกอบงบการเงินเป็นส่วนหนึ่งของงบการเงินนี้

งบการเงินนี้ได้รับอนุมัติให้ออกงบการเงินจากกรรมการเมื่อวันที่ 14 มีนาคม 2562

**1. ข้อมูลทั่วไป**

บริษัท วิริยะประกันภัย จำกัด (มหาชน) (“บริษัท”) เป็นนิติบุคคลที่จัดตั้งขึ้นในประเทศไทย และที่อยู่จดทะเบียนเป็นสำนักงานใหญ่ ตั้งอยู่เลขที่ 121/14-29 121/32 121/37-38 121/50 121/55 121/63-65 121/86-87 121/94 และ 121/102-104 อาคารอาร์เอสทาวเวอร์ ชั้น 3-7 9 12 14 18-19 30 34 และ 38-39 ถนนรัชดาภิเษก แขวงดินแดง เขตดินแดง กรุงเทพมหานคร

ผู้ถือหุ้นรายใหญ่ในระหว่างปีได้แก่ บุคคลในตระกูลวิริยะพันธุ์ (ถือหุ้นร้อยละ 29) (31 ธันวาคม 2560: ร้อยละ 33) บริษัท วิริยะพรอพเพอร์ตี้ จำกัด (ถือหุ้นร้อยละ 40) และบริษัท เมืองโบราณ จำกัด (ถือหุ้นร้อยละ 10) ซึ่งบริษัททั้งสองแห่งเป็นนิติบุคคลที่จัดตั้งขึ้นในประเทศไทย

บริษัทดำเนินธุรกิจหลักเกี่ยวกับการรับประกันวินาศภัย

**2. เกณฑ์การจัดทำงบการเงิน****(ก) เกณฑ์การถือปฏิบัติ**

งบการเงินนี้จัดทำขึ้นตามมาตรฐานการรายงานทางการเงิน รวมถึงแนวปฏิบัติทางการบัญชีที่ประกาศใช้โดย สภาวิชาชีพบัญชี นอกจากนี้ งบการเงินยังได้จัดทำขึ้นตามประกาศสำนักงานคณะกรรมการกำกับและส่งเสริมการประกอบธุรกิจประกันภัย เรื่องหลักเกณฑ์ วิธีการ เงื่อนไข และระยะเวลาในการจัดทำและยื่นงบการเงิน และรายงานเกี่ยวกับผลการดำเนินงานของบริษัทประกันวินาศภัย พ.ศ. 2559 ลงวันที่ 4 มีนาคม 2559

มาตรฐานการรายงานทางการเงินหลายฉบับได้มีการออกและปรับปรุงใหม่ ซึ่งมีผลบังคับใช้ตั้งแต่รอบระยะเวลาบัญชีที่เริ่มในหรือหลังวันที่ 1 มกราคม 2561 การถือปฏิบัติตามมาตรฐานการรายงานทางการเงินที่ออกและปรับปรุงใหม่นั้น มีผลให้เกิดการเปลี่ยนแปลงนโยบายการบัญชีของบริษัทในบางเรื่อง ทั้งนี้การเปลี่ยนแปลงดังกล่าวไม่มีผลกระทบต่อฐานะสำคัญต่องบการเงิน

นอกเหนือจากมาตรฐานการรายงานทางการเงินที่ออกและปรับปรุงใหม่ข้างต้นยังมีมาตรฐานการรายงานทางการเงินฉบับปรับปรุงและออกใหม่ซึ่งยังไม่มีผลบังคับใช้ในงวดปัจจุบันและบริษัทไม่ได้ใช้มาตรฐานการรายงานทางการเงินดังกล่าวในการจัดทำงบการเงินก่อนวันที่มีผลบังคับใช้ มาตรฐานการรายงานทางการเงินที่ออกและปรับปรุงใหม่ที่เกี่ยวข้องกับการดำเนินงานของบริษัทได้เปิดเผยในหมายเหตุข้อ 24

**บริษัท 5ริยะประกันภัย จำกัด (มหาชน)****หมายเหตุประกอบงบการเงิน สำหรับปีสิ้นสุดวันที่ 31 ธันวาคม 2561****(ข) เกณฑ์การวัดมูลค่า**

งบการเงินนี้จัดทำขึ้นโดยถือหลักเกณฑ์การบันทึกตามราคาทุนเดิม ยกเว้นรายการดังต่อไปนี้

รายการ	เกณฑ์การวัดมูลค่า
เงินลงทุนเพื่อค้าและเผื่อขาย	มูลค่ายุติธรรม
หนี้สินผลประโยชน์ที่กำหนดไว้	มูลค่าปัจจุบันของภาระผูกพันตามผลประโยชน์ที่กำหนดไว้ซึ่งได้เปิดเผยในหมายเหตุข้อ 3 (ฎ)

**(ค) สกุลเงินที่ใช้ในการดำเนินงานและนำเสนองบการเงิน**

งบการเงินนี้จัดทำและแสดงหน่วยเงินตราเป็นเงินบาทซึ่งเป็นสกุลเงินที่ใช้ในการดำเนินงานของบริษัท ข้อมูลทางการเงินทั้งหมดมีการปิดเศษในหมายเหตุประกอบงบการเงินเพื่อให้แสดงเป็นหลักพันบาท ยกเว้นที่ระบุไว้เป็นอย่างอื่น

**(ง) การใช้วิจารณญาณและการประมาณการ**

ในการจัดทำงบการเงินให้เป็นไปตามมาตรฐานการรายงานทางการเงิน ผู้บริหารต้องใช้วิจารณญาณ การประมาณและข้อสมมติหลายประการ ซึ่งมีผลกระทบต่อข้อกำหนดนโยบายการบัญชีและการรายงานจำนวนเงินที่เกี่ยวกับสินทรัพย์ หนี้สิน รายได้ และค่าใช้จ่าย ผลที่เกิดขึ้นจริงอาจแตกต่างจากที่ประมาณไว้

ประมาณการและข้อสมมติที่ใช้ในการจัดทำงบการเงินจะได้รับการทบทวนอย่างต่อเนื่อง การปรับประมาณการทางบัญชีจะบันทึกโดยวิธีเปลี่ยนทันทีเป็นต้นไป

**ข้อสมมติและความไม่แน่นอนของการประมาณการ**

ข้อมูลเกี่ยวกับข้อสมมติและความไม่แน่นอนของการประมาณการที่สำคัญซึ่งมีความเสี่ยงอย่างมีนัยสำคัญที่เป็นเหตุให้ต้องมีการปรับปรุงมูลค่าตามบัญชีของสินทรัพย์และหนี้สินภายในปีบัญชีสิ้นสุดวันที่ 31 ธันวาคม 2562 ซึ่งได้เปิดเผยในหมายเหตุประกอบงบการเงินต่อไปนี้

หมายเหตุข้อ 7

หนี้สินจากสัญญาประกันภัย

**หนี้สินจากสัญญาประกันภัย**

หนี้สินจากสัญญาประกันภัยประกอบด้วย สำรองค่าสินไหมทดแทนและค่าสินไหมทดแทนค้างจ่ายและสำรองเบี้ยประกันภัยที่ยังไม่ถึงเป็นรายได้ โดยมูลค่าตามบัญชี ณ วันที่รายงานได้เปิดเผยไว้ในหมายเหตุข้อ 7

**บริษัท วิธีประกันภัย จำกัด (มหาชน)****หมายเหตุประกอบงบการเงิน สำหรับปีสิ้นสุดวันที่ 31 ธันวาคม 2561****กระบวนการที่เกี่ยวข้องในการกำหนดข้อสมมติของสำรองค่าสินไหมทดแทนและค่าสินไหมทดแทนค้างจ่าย**

บริษัทกำหนดสำรองค่าสินไหมทดแทนและค่าสินไหมทดแทนค้างจ่ายตามข้อมูลประสบการณ์ของบริษัท ข้อสมมติที่ใช้ในการประมาณการมีจุดมุ่งหมายเพื่อให้ผลลัพธ์ของประมาณการหนี้สินเพียงพอและครอบคลุมหนี้สินที่เกิดจากสัญญาประกันภัยเท่าที่สามารถคาดการณ์ได้อย่างสมเหตุสมผล

อย่างไรก็ตาม เนื่องจากความไม่แน่นอนในการตั้งประมาณการหนี้สินสำหรับค่าสินไหมทดแทน ค่าสินไหมทดแทนสุดท้ายอาจมีผลแตกต่างอย่างเป็นสาระสำคัญกับหนี้สินที่ได้ตั้งอยู่เดิม

ประมาณการหนี้สินประมาณขึ้น ณ วันที่รายงาน สำหรับประมาณการค่าสินไหมทดแทนที่คาดว่าจะเกิดขึ้นทั้งหมด ณ วันที่รายงานไม่ว่าจะได้รับรายงานหรือไม่ก็ตาม รวมถึงค่าใช้จ่ายในการจัดการค่าสินไหมทดแทน หักด้วยจำนวนเงินที่จ่ายแล้ว

บริษัทได้ใช้หลายวิธีการทางสถิติในการจัดทำข้อสมมติที่หลากหลายรวมเข้าด้วยกันเพื่อใช้ในการประมาณการค่าสินไหมทดแทนทั้งหมด

วิธี Chain-Ladder เกี่ยวข้องกับการวิเคราะห์อัตราการพัฒนาของค่าสินไหมทดแทนในอดีต และการเลือกอัตราการพัฒนาของค่าสินไหมทดแทนขึ้นอยู่กับรูปแบบการพัฒนาการของค่าสินไหมทดแทนในอดีต โดยอัตราการพัฒนาของค่าสินไหมทดแทนที่ถูกเลือกนั้นถูกนำมาใช้คำนวณค่าสินไหมทดแทนแบบสะสมสำหรับแต่ละปีอุบัติเหตุ

วิธี Bornhuetter-Ferguson เป็นประมาณการค่าสินไหมทดแทนสมบูรณ์ โดยการรวมความเสียหายที่ได้รับรายงานจริงและค่าประมาณของพัฒนาการของความเสียหายที่เกิดขึ้นในอนาคตเข้าด้วยกัน ค่าประมาณการพัฒนาของความเสียหายในอนาคตนี้จะขึ้นอยู่กับความเสียหายที่คาดว่าจะเกิดขึ้น และอัตราพัฒนาการของมูลค่าความเสียหายที่เลือกของแต่ละปีอุบัติเหตุ การประมาณการทั้งสองค่าจะถูกนำมารวมกันโดยการใช้สูตรที่ให้การถ่วงน้ำหนักบนการประมาณการจากประสบการณ์มากขึ้นตามระยะเวลาที่ผ่านมา

**การวิเคราะห์ความอ่อนไหว**

การวิเคราะห์ความอ่อนไหวของสำรองค่าสินไหมทดแทนและค่าสินไหมทดแทนค้างจ่ายสุทธิขึ้นอยู่กับเปลี่ยนแปลงในข้อสมมติที่จะส่งผลกระทบต่อระดับของหนี้สิน ซึ่งข้อสมมติที่ส่งผลกระทบต่อสำคัญคือ อัตราส่วนการพัฒนาการค่าสินไหมทดแทน โดยการวิเคราะห์ความอ่อนไหวขึ้นอยู่กับระดับการเปลี่ยนแปลงของอัตราส่วนการพัฒนาการค่าสินไหมทดแทนของปีอุบัติเหตุล่าสุด

## บริษัท 5ริยะประกันภัย จำกัด (มหาชน)

## หมายเหตุประกอบงบการเงิน สำหรับปีสิ้นสุดวันที่ 31 ธันวาคม 2561

	2561		
	การเปลี่ยนแปลง ในข้อสมมติ (ร้อยละ)	หนี้สินเพิ่มขึ้น (ลดลง)	กำไรและส่วนของ เจ้าของเพิ่มขึ้น (ลดลง)
		(พันบาท)	
อัตราส่วนการพัฒนาการค่าสินไหมทดแทน ของปีอุบัติเหตูล่าสุด	-2	(478,729)	478,729
อัตราส่วนการพัฒนาการค่าสินไหมทดแทน ของปีอุบัติเหตูล่าสุด	+2	476,174	(476,174)
	2560		
	การเปลี่ยนแปลง ในข้อสมมติ (ร้อยละ)	หนี้สินเพิ่มขึ้น (ลดลง)	กำไรและส่วนของ เจ้าของเพิ่มขึ้น (ลดลง)
		(พันบาท)	
อัตราส่วนการพัฒนาการค่าสินไหมทดแทน ของปีอุบัติเหตูล่าสุด	-2	(404,585)	404,585
อัตราส่วนการพัฒนาการค่าสินไหมทดแทน ของปีอุบัติเหตูล่าสุด	+2	392,832	(392,832)

## การวัดมูลค่ายุติธรรม

นโยบายการบัญชีและการเปิดเผยข้อมูลของบริษัทหลายข้อกำหนดให้มีการวัดมูลค่ายุติธรรมทั้งสินทรัพย์และหนี้สินทางการเงินและไม่ใช่ทางการเงิน

บริษัทกำหนดกรอบแนวคิดของการควบคุมเกี่ยวกับการวัดมูลค่ายุติธรรม กรอบแนวคิดนี้รวมถึงกลุ่มผู้ประเมินมูลค่าซึ่งมีความรับผิดชอบโดยรวมต่อการวัดมูลค่ายุติธรรมที่มีนัยสำคัญ รวมถึงการวัดมูลค่ายุติธรรมระดับ 3

การวัดมูลค่ายุติธรรมที่เกิดขึ้นประจำสำหรับสินทรัพย์หรือหนี้สินทางการเงิน ถูกจัดประเภทในระดับที่แตกต่างกันของลำดับชั้นของมูลค่ายุติธรรมตามข้อมูลที่ใช้ในการประเมินมูลค่า นิยามของระดับต่าง ๆ มีดังนี้

- ข้อมูลระดับ 1 เป็นราคาเสนอซื้อขาย (ไม่ต้องปรับปรุง) ในตลาดที่มีสภาพคล่องสำหรับสินทรัพย์หรือหนี้สินอย่างเดียวกัน



**บริษัท วิธีประกันภัย จำกัด (มหาชน)****หมายเหตุประกอบงบการเงิน สำหรับปีสิ้นสุดวันที่ 31 ธันวาคม 2561**

- ข้อมูลระดับ 2 เป็นข้อมูลอื่นที่สังเกตได้โดยตรง (เช่น ราคาขาย) หรือโดยอ้อม (เช่น ได้มาจากราคา) สำหรับสินทรัพย์นั้นหรือหนี้สินนั้นนอกเหนือจากราคาเสนอซื้อขายซึ่งรวมอยู่ในข้อมูลระดับ 1
- ข้อมูลระดับ 3 เป็นข้อมูลสำหรับสินทรัพย์หรือหนี้สินที่ไม่ได้มาจากข้อมูลที่สามารถสังเกตได้ (ข้อมูลที่ไม่สามารถสังเกตได้)

ข้อมูลเพิ่มเติมเกี่ยวกับวิธีการและข้อสมมติที่ใช้ในการวัดมูลค่ายุติธรรม เปิดเผยไว้ในหมายเหตุข้อ 18

**3. นโยบายการบัญชีที่สำคัญ**

นโยบายการบัญชีที่นำเสนอต่อไปนี้ได้ถือปฏิบัติโดยสม่ำเสมอสำหรับงบการเงินทุกกรอบระยะเวลาที่รายงาน

**(ก) เงินตราต่างประเทศ**

รายการบัญชีที่เป็นเงินตราต่างประเทศ

รายการบัญชีที่เป็นเงินตราต่างประเทศแปลงค่าเป็นสกุลเงินที่ใช้ในการดำเนินงาน โดยใช้อัตราแลกเปลี่ยน ณ วันที่เกิดรายการ

สินทรัพย์และหนี้สินที่เป็นตัวเงินและเป็นเงินตราต่างประเทศ ณ วันที่รายงาน แปลงค่าเป็นสกุลเงินที่ใช้ในการดำเนินงาน โดยใช้อัตราแลกเปลี่ยน ณ วันนั้น

สินทรัพย์และหนี้สินที่ไม่เป็นตัวเงินซึ่งเกิดจากรายการบัญชีที่เป็นเงินตราต่างประเทศซึ่งบันทึกตามเกณฑ์ราคาทุนเดิม แปลงค่าเป็นสกุลเงินที่ใช้ในการดำเนินงานโดยใช้อัตราแลกเปลี่ยน ณ วันที่เกิดรายการ

ผลต่างของอัตราแลกเปลี่ยนที่เกิดขึ้นจากการแปลงค่า ให้รับรู้เป็นกำไรหรือขาดทุนในงวดบัญชีนั้น

**(ข) การจัดประเภทของสัญญา**

สัญญาประกันภัยคือ สัญญาที่อยู่ภายใต้เงื่อนไขซึ่งบริษัทรับความเสี่ยงด้านการรับประกันภัยที่มีนัยสำคัญจากผู้เอาประกันภัยโดยตกลงจะชดเชยค่าสินไหมทดแทนแก่ผู้เอาประกันภัยหากเหตุการณ์ในอนาคตอันไม่แน่นอนที่ระบุไว้ (เหตุการณ์ที่เอาประกันภัย) เกิดผลกระทบในทางลบต่อผู้เอาประกันภัย เมื่อสัญญาถูกจัดประเภทเป็นสัญญาประกันภัยแล้ว สัญญาจะยังคงเป็นสัญญาประกันภัยจนกว่าสิทธิและภาระผูกพันทั้งหมดสิ้นสุดหรือสิ้นผลบังคับ

**(ค) การรับรู้และการวัดมูลค่าของสัญญาประกันภัย**

เบี้ยประกันภัยค้ำรับ

เบี้ยประกันภัยค้ำรับแสดงในราคาตามใบแจ้งหนี้หักค่าเผื่อหนี้สงสัยจะสูญ

ค่าเผื่อหนี้สงสัยจะสูญประเมินโดยการวิเคราะห์ประวัติการชำระหนี้ และการคาดการณ์เกี่ยวกับการชำระหนี้ในอนาคตของลูกหนี้ ลูกหนี้จะถูกตัดจำหน่ายบัญชีเมื่อทราบว่าเป็นหนี้สูญ

## บริษัท วัชรวิริยะประกันภัย จำกัด (มหาชน)

### หมายเหตุประกอบงบการเงิน สำหรับปีสิ้นสุดวันที่ 31 ธันวาคม 2561

#### สำรองค่าสินไหมทดแทนและค่าสินไหมทดแทนค้างจ่าย

บริษัทบันทึกบัญชีสำรองค่าสินไหมทดแทนเมื่อได้รับแจ้งการเรียกชดเชยจากผู้เอาประกันภัยอย่างเป็นทางการ โดยบันทึกตามมูลค่าประมาณการค่าสินไหมทดแทนที่ประเมินโดยฝ่ายสินไหมทดแทนหรือบริษัทประเมินความเสียหายภายนอกแล้วแต่กรณี และบริษัทได้ตั้งสำรองสำหรับค่าสินไหมทดแทนที่อาจเกิดขึ้นแต่ยังมิได้รายงานให้บริษัททราบ (Incurred but not yet reported) ซึ่งถูกประเมินโดยนักคณิตศาสตร์ประกันภัยที่ได้รับอนุญาต

#### สำรองเบี้ยประกันภัย

สำรองเบี้ยประกันภัยประกอบด้วยสำรองเบี้ยประกันภัยที่ยังไม่ถึงเป็นรายได้และสำรองความเสียหายที่ยังไม่สิ้นสุด

#### สำรองเบี้ยประกันภัยที่ยังไม่ถึงเป็นรายได้

บริษัทได้สำรองเงินส่วนหนึ่งของรายได้เบี้ยประกันภัยเป็นสำรองเบี้ยประกันภัยที่ยังไม่ถึงเป็นรายได้ ดังนี้

- ประกันอัคคีภัย ภัยทางทะเลและขนส่ง (ตัวเรือ) รถยนต์และภัยเบ็ดเตล็ด - วิธีเฉลี่ยเป็นรายวันจากเบี้ยประกันภัยรับสุทธิ (วิธีเศษหนึ่งส่วนสามร้อยหกสิบห้า)
- ประกันภัยทางทะเลและขนส่ง (เฉพาะเที่ยว) - เต็มจำนวนเบี้ยประกันภัยรับสุทธิในรอบเก้าสิบวันย้อนหลัง
- ประกันภัยการเดินทาง - เต็มจำนวนเบี้ยประกันภัยรับสุทธิตลอดระยะเวลาที่กรมธรรม์ยังมีผลคุ้มครองอยู่ไม่เกิน 180 วัน
- ประกันอสังหาริมทรัพย์ - ร้อยละ 70 ของเบี้ยประกันภัยรับสุทธิของกรมธรรม์ที่ยังมีผลคุ้มครองอยู่

#### สำรองความเสียหายที่ยังไม่สิ้นสุด

สำรองความเสียหายที่ยังไม่สิ้นสุดเป็นจำนวนเงินของการประมาณการที่ดีที่สุดของค่าสินไหมทดแทนที่คาดว่าจะเกิดขึ้นในระยะเวลาเอาประกันภัยที่เหลืออยู่สำหรับกรมธรรม์ประกันภัยที่ยังมีผลบังคับอยู่ ตามการวิเคราะห์ข้อมูลค่าสินไหมทดแทนในอดีตโดยนักคณิตศาสตร์ประกันภัยที่ได้รับอนุญาต

สำรองความเสียหายที่ยังไม่สิ้นสุดจะถูกรับรู้ในงบการเงิน ในกรณีที่สำรองความเสียหายที่ยังไม่สิ้นสุดมากกว่าสำรองเบี้ยประกันภัยที่ยังไม่ถึงเป็นรายได้

#### เบี้ยประกันภัยรับ และเบี้ยประกันภัยที่ถือเป็นรายได้

เบี้ยประกันภัยรับ รับรู้เป็นรายได้ตามวันที่มีผลบังคับใช้ในกรมธรรม์ประกันภัยสุทธิจากเบี้ยประกันภัยต่อและยกเลิก

เบี้ยประกันภัยรับต่อรับรู้เป็นรายได้เมื่อบริษัทได้รับแจ้งเป็นลายลักษณ์อักษรจากบริษัทผู้เอาประกันภัยต่อ

เบี้ยประกันภัยที่ถือเป็นรายได้ประกอบด้วย เบี้ยประกันภัยรับสุทธิและการเปลี่ยนแปลงในสำรองเบี้ยประกันภัยที่ยังไม่ถึงเป็นรายได้ และรับรู้เป็นรายได้ตามสัดส่วนตลอดระยะเวลาความคุ้มครองของกรมธรรม์

**บริษัท วิธีประกันภัย จำกัด (มหาชน)****หมายเหตุประกอบงบการเงิน สำหรับปีสิ้นสุดวันที่ 31 ธันวาคม 2561****ค่าจ้างและค่าบำเหน็จ**

ค่าจ้างและค่าบำเหน็จรับรู้เป็นค่าใช้จ่ายทันทีในงวดบัญชีที่เกิดรายการ

**ค่าสินไหมทดแทน**

ค่าสินไหมทดแทน ประกอบด้วย ค่าสินไหมทดแทนและค่าใช้จ่ายในการจัดการค่าสินไหมทดแทนในระหว่างปี และการเปลี่ยนแปลงในประมาณการของสำรองค่าสินไหมทดแทน หักด้วยรับคืนจากมูลค่าซากและการรับคืนอื่น (ถ้ามี) และหักด้วยค่าสินไหมทดแทนรับคืนจากการประกันภัยต่อ ค่าสินไหมทดแทนรับรู้ในกำไรหรือขาดทุนเมื่อเกิดรายการ

**การประกันภัยต่อ**

สินทรัพย์ หนี้สิน รายได้ และค่าใช้จ่าย ที่เกิดจากการทำสัญญาประกันภัยต่อแสดงแยกจากสินทรัพย์ หนี้สิน รายได้ และค่าใช้จ่ายจากสัญญาประกันภัยที่เกี่ยวข้องกัน เพราะการจัดให้มีการประกันภัยต่อไม่ได้เป็นการลดภาระของบริษัทจากภาระผูกพันโดยตรงที่มีต่อผู้ถือกรรมกรรมประกันภัย

ลูกหนี้จากการประกันภัยต่อแสดงในราคาตามใบแจ้งหนี้หักค่าเผื่อหนี้สงสัยจะสูญ

เจ้าหนี้บริษัทประกันภัยต่อแสดงในราคาทุน

เบี้ยประกันภัยต่อ การเปลี่ยนแปลงในสำรองเบี้ยประกันภัยที่ยังไม่ถึงเป็นรายได้จากการประกันภัยต่อ รายได้ค่าจ้างและค่าบำเหน็จ และค่าสินไหมทดแทนรับคืนจากการประกันภัยต่อ รับรู้เป็นค่าใช้จ่ายหรือรายได้ในกำไรหรือขาดทุนเมื่อเกิดรายการ

สินทรัพย์หรือหนี้สินจากการประกันภัยต่อรับรู้ในงบแสดงฐานะการเงินซึ่งแสดงภายใต้รายการสินทรัพย์จากการประกันภัยต่อ ลูกหนี้จากการประกันภัยต่อ และเจ้าหนี้บริษัทประกันภัยต่อ ทั้งนี้ยอดสุทธิสามารถแสดงในงบแสดงฐานะการเงินได้ก็ต่อเมื่อกิจการมีสิทธิตามกฎหมายในการนำมาหักกลบลบกัน และตั้งใจที่จะรับหรือจ่ายชำระด้วยยอดสุทธิ หรือรับชำระรายการสินทรัพย์หรือจ่ายชำระรายการหนี้สินไปพร้อมกัน

**(ง) เงินสดและรายการเทียบเท่าเงินสด**

เงินสดและรายการเทียบเท่าเงินสดในงบกระแสเงินสดประกอบด้วย ยอดเงินสด ยอดเงินฝากธนาคารประเภทเพื่อเรียก และเงินลงทุนระยะสั้นที่มีสภาพคล่องสูง

**(จ) เงินลงทุน**

เงินลงทุนในตราสารหนี้และตราสารทุน

ตราสารหนี้และตราสารทุนซึ่งเป็นหลักทรัพย์ในความต้องการของตลาดซึ่งถือไว้เพื่อค้า แสดงในมูลค่ายุติธรรม กำไรหรือขาดทุนจากการตีราคาหลักทรัพย์ได้บันทึกในกำไรหรือขาดทุน

## บริษัท 5ริยะประกันภัย จำกัด (มหาชน)

### หมายเหตุประกอบงบการเงิน สำหรับปีสิ้นสุดวันที่ 31 ธันวาคม 2561

ตราสารหนี้ซึ่งบริษัทตั้งใจและสามารถถือจนครบกำหนดจัดประเภทเป็นเงินลงทุนที่จะถือจนครบกำหนด เงินลงทุนที่จะถือจนครบกำหนดแสดงในราคาทุนตัดจำหน่ายหักด้วยขาดทุนจากการด้อยค่าของเงินลงทุน ผลต่างระหว่างราคาทุนที่ซื้อเข้ากับมูลค่าถัดก่อนของตราสารหนี้จะถูกตัดจ่ายโดยวิธีอัตราดอกเบี้ยที่แท้จริงตลอดอายุของตราสารหนี้ที่เหลือ

ตราสารหนี้และตราสารทุนซึ่งเป็นหลักทรัพย์ในความต้องการของตลาด นอกเหนือจากที่ถือไว้เพื่อค้าหรือตั้งใจถือไว้จนครบกำหนดจัดประเภทเป็นเงินลงทุนเผื่อขาย ภายหลังจากรับรู้มูลค่าในครั้งแรกเงินลงทุนเผื่อขายแสดงในมูลค่ายุติธรรม และการเปลี่ยนแปลงที่ไม่ใช่ผลขาดทุนจากการด้อยค่าและผลต่างจากสกุลเงินตราต่างประเทศของรายการที่เป็นตัวเงิน บันทึกโดยตรงในส่วนของผู้เจ้าของ ส่วนผลขาดทุนจากการด้อยค่าและผลต่างจากอัตราแลกเปลี่ยนเงินตราต่างประเทศรับรู้ในกำไรหรือขาดทุน เมื่อมีการตัดจำหน่ายเงินลงทุน จะรับรู้ผลกำไรหรือขาดทุนสะสมที่เคยบันทึกในส่วนของผู้เจ้าของโดยตรงเข้ากำไรหรือขาดทุน ในกรณีที่เงินลงทุนประเภทที่มีดอกเบี้ย จะต้องบันทึกดอกเบี้ยในกำไรหรือขาดทุนโดยวิธีอัตราดอกเบี้ยที่แท้จริง

เงินลงทุนในตราสารทุนซึ่งไม่ใช่หลักทรัพย์ในความต้องการของตลาดแสดงในราคาทุนหักขาดทุนจากการด้อยค่า

มูลค่ายุติธรรมของเงินลงทุนในหลักทรัพย์เพื่อค้าและหลักทรัพย์เผื่อขายจะใช้ราคาเสนอซื้อ ณ วันที่รายงาน

#### การจำหน่ายเงินลงทุน

เมื่อมีการจำหน่ายเงินลงทุน ผลต่างระหว่างจำนวนเงินสุทธิที่ได้รับและมูลค่าตามบัญชีและรวมถึงกำไรหรือขาดทุนสะสมจากการตีราคาหลักทรัพย์ที่เกี่ยวข้องที่เคยบันทึกในส่วนของผู้เจ้าของ จะถูกบันทึกในกำไรหรือขาดทุน

ในกรณีที่บริษัทจำหน่ายบางส่วนเงินลงทุนที่ถืออยู่ การคำนวณต้นทุนสำหรับเงินลงทุนที่จำหน่ายไปและเงินลงทุนที่ยังถืออยู่ ใช้วิธีถัวเฉลี่ยถ่วงน้ำหนักปรับใช้กับมูลค่าตามบัญชีของเงินลงทุนที่เหลืออยู่ทั้งหมด

#### (จ) เงินให้กู้ยืม

เงินให้กู้ยืมแสดงด้วยยอดเงินต้น

บริษัทตั้งค่าเผื่อนี้สงสัยจะสูญ โดยพิจารณาจากระยะเวลาดังชำระและมูลค่าหลักประกัน

#### (ข) ลูกหนี้เข้าซื้อรถยนต์

ลูกหนี้เข้าซื้อรถยนต์แสดงมูลค่าตามยอดคงค้างตามสัญญาเช่าซื้อสุทธิจากดอกเบี้ยที่ยังไม่ถึงเป็นรายได้หักด้วยค่าเผื่อนี้สงสัยจะสูญ

บริษัทตั้งค่าเผื่อนี้สงสัยจะสูญเป็นจำนวนเท่ากับผลเสียหายที่จะเกิดขึ้นจากการเรียกเก็บเงินจากลูกหนี้ไม่ได้โดยการวิเคราะห์ประวัติการชำระหนี้และการคาดการณ์เกี่ยวกับการชำระหนี้ในอนาคต โดยจะประมาณค่าเผื่อนี้สงสัยจะสูญประมาณร้อยละ 2 ของยอดลูกหนี้เข้าซื้อคงเหลือหลังหักดอกเบี้ยจากการเช่าซื้อที่ยังไม่เกิดขึ้น ลูกหนี้จะถูกตัดจำหน่ายบัญชีเมื่อทราบว่าเป็นหนี้สูญ

**บริษัท วิธีะประกันภัย จำกัด (มหาชน)****หมายเหตุประกอบงบการเงิน สำหรับปีสิ้นสุดวันที่ 31 ธันวาคม 2561****(ช) ที่ดิน อาคารและอุปกรณ์***การรับรู้และการวัดมูลค่า**สินทรัพย์ที่เป็นกรรมสิทธิ์ของกิจการ*

ที่ดินวัดมูลค่าด้วยราคาทุน อาคารและอุปกรณ์วัดมูลค่าด้วยราคาทุนหักค่าเสื่อมราคาสะสมและขาดทุนจากการด้อยค่า

ราคาทุนรวมถึงต้นทุนทางตรงที่เกี่ยวข้องกับการได้มาของสินทรัพย์ ต้นทุนของการก่อสร้างสินทรัพย์ที่กิจการก่อสร้างเอง รวมถึงต้นทุนของวัสดุ แรงงานทางตรง และต้นทุนทางตรงอื่น ๆ ที่เกี่ยวข้องกับการจัดหาสินทรัพย์เพื่อให้สินทรัพย์นั้นอยู่ในสภาพที่พร้อมจะใช้งานได้ตามความประสงค์ ต้นทุนในการรื้อถอน การขนย้าย การบูรณะสถานที่ตั้งของสินทรัพย์และต้นทุนการกู้ยืม สำหรับเครื่องมือที่ควบคุมโดยลิขสิทธิ์ซอฟต์แวร์ซึ่งไม่สามารถทำงานได้โดยปราศจากลิขสิทธิ์ซอฟต์แวร์นั้นให้ถือว่าลิขสิทธิ์ซอฟต์แวร์ดังกล่าวเป็นส่วนหนึ่งของอุปกรณ์

ส่วนประกอบของรายการที่ดิน อาคารและอุปกรณ์แต่ละรายการที่มีอายุการให้ประโยชน์ไม่เท่ากันต้องบันทึกแต่ละส่วนประกอบที่มีนัยสำคัญแยกต่างหากหากต่างกัน

กำไรหรือขาดทุนจากการจำหน่ายที่ดิน อาคารและอุปกรณ์ คือผลต่างระหว่างสิ่งตอบแทนสุทธิที่ได้รับจากการจำหน่ายกับมูลค่าตามบัญชีของที่ดิน อาคารและอุปกรณ์ โดยรับรู้ในกำไรหรือขาดทุน

*ต้นทุนที่เกิดขึ้นในภายหลัง*

ต้นทุนในการเปลี่ยนแปลงส่วนประกอบจะรับรู้เป็นส่วนหนึ่งของมูลค่าตามบัญชีของรายการที่ดิน อาคารและอุปกรณ์ ถ้ามีความเป็นไปได้ค่อนข้างแน่ที่บริษัทจะได้รับประโยชน์เชิงเศรษฐกิจในอนาคตจากรายการนั้น และสามารถวัดมูลค่าต้นทุนของรายการนั้นได้อย่างน่าเชื่อถือ ชิ้นส่วนที่ถูกเปลี่ยนแปลงจะถูกตัดจำหน่ายตามมูลค่าตามบัญชี ต้นทุนที่เกิดขึ้นในการซ่อมบำรุงที่ดิน อาคารและอุปกรณ์ที่เกิดขึ้นเป็นประจำจะรับรู้ในกำไรหรือขาดทุนเมื่อเกิดขึ้น

*ค่าเสื่อมราคา*

ค่าเสื่อมราคาคำนวณจากมูลค่าเสื่อมสภาพของรายการอาคารและอุปกรณ์ ซึ่งประกอบด้วยราคาทุนของสินทรัพย์หรือต้นทุนในการเปลี่ยนแปลงอื่นหักด้วยมูลค่าคงเหลือของสินทรัพย์

ค่าเสื่อมราคาบันทึกเป็นค่าใช้จ่ายในกำไรหรือขาดทุน คำนวณโดยวิธีเส้นตรงตามเกณฑ์อายุการให้ประโยชน์โดยประมาณของส่วนประกอบของสินทรัพย์แต่ละรายการ ประมาณการอายุการให้ประโยชน์ของสินทรัพย์แสดงได้ดังนี้

อาคาร	20	ปี
ส่วนปรับปรุงอาคาร	20	ปี
ระบบไฟฟ้าและน้ำประปา	5	ปี
ยานพาหนะ	5 และ 7	ปี
เครื่องตกแต่งและเครื่องใช้สำนักงาน (ไม่รวมอุปกรณ์คอมพิวเตอร์)	5, 7 และ 10	ปี

## บริษัท วัริยะประกันภัย จำกัด (มหาชน)

### หมายเหตุประกอบงบการเงิน สำหรับปีสิ้นสุดวันที่ 31 ธันวาคม 2561

อุปกรณ์คอมพิวเตอร์คำนวณค่าเสื่อมราคาโดยวิธีผลรวมจำนวนปีทั้งหมด 3 และ 5 ปี

บริษัทไม่คิดค่าเสื่อมราคาสำหรับที่ดินและสินทรัพย์ที่อยู่ระหว่างก่อสร้าง

วิธีการคิดค่าเสื่อมราคา อายุการให้ประโยชน์ของสินทรัพย์ และมูลค่าคงเหลือ ถูกทบทวนทุกสิ้นรอบปีบัญชีและปรับปรุงตามความเหมาะสม

#### (ณ) สินทรัพย์ไม่มีตัวตน

ซอฟต์แวร์คอมพิวเตอร์

ซอฟต์แวร์คอมพิวเตอร์ที่บริษัทซื้อและมีอายุการให้ประโยชน์จำกัด วัสดุค่าด้วยราคาทุนหักค่าตัดจำหน่ายสะสมและขาดทุนจากการด้อยค่าสะสม

รายงานภายหลังการรับรู้รายการ

รายงานภายหลังการรับรู้รายการจะรับรู้เป็นสินทรัพย์เมื่อก่อให้เกิดประโยชน์เชิงเศรษฐกิจในอนาคต โดยรวมเป็นสินทรัพย์ที่สามารถระบุได้ที่เกี่ยวข้องกัน และค่าใช้จ่ายอื่นรับรู้ในกำไรหรือขาดทุนเมื่อเกิดขึ้น

ค่าตัดจำหน่าย

ค่าตัดจำหน่ายคำนวณจากราคาทุนของสินทรัพย์หรือจำนวนอื่นที่ใช้แทนราคาทุนหักด้วยมูลค่าคงเหลือ

ค่าตัดจำหน่ายรับรู้ในกำไรหรือขาดทุนโดยวิธีเส้นตรงซึ่งโดยส่วนใหญ่จะสะท้อนรูปแบบที่คาดว่าจะได้รับประโยชน์เชิงเศรษฐกิจในอนาคตจากสินทรัพย์นั้นตามระยะเวลาที่คาดว่าจะได้รับประโยชน์จากสินทรัพย์ไม่มีตัวตน โดยเริ่มตัดจำหน่ายสินทรัพย์ไม่มีตัวตนเมื่อสินทรัพย์นั้นพร้อมที่จะให้ประโยชน์ ระยะเวลาที่คาดว่าจะได้รับประโยชน์สำหรับปีปัจจุบันและปีเปรียบเทียบแสดงได้ดังนี้

ซอฟต์แวร์คอมพิวเตอร์

5 และ 10 ปี

วิธีการตัดจำหน่าย ระยะเวลาที่คาดว่าจะได้รับประโยชน์ และมูลค่าคงเหลือ จะได้รับการทบทวนทุกสิ้นรอบปีบัญชี และปรับปรุงตามความเหมาะสม

#### (ณ) การด้อยค่า

ยอดสินทรัพย์ตามบัญชีของบริษัทได้รับการทบทวน ณ ทุกวันที่รายงานว่ามีข้อบ่งชี้เรื่องการด้อยค่าหรือไม่ ในกรณีที่มีข้อบ่งชี้จะทำการประมาณมูลค่าสินทรัพย์ที่คาดว่าจะได้รับคืน

ขาดทุนจากการด้อยค่ารับรู้เมื่อมูลค่าตามบัญชีของสินทรัพย์หรือมูลค่าตามบัญชีของหน่วยสินทรัพย์ที่ก่อให้เกิดเงินสดสูงกว่ามูลค่าที่คาดว่าจะได้รับคืน ขาดทุนจากการด้อยค่าบันทึกในกำไรหรือขาดทุน

**บริษัท วิธีประกันภัย จำกัด (มหาชน)****หมายเหตุประกอบงบการเงิน สำหรับปีสิ้นสุดวันที่ 31 ธันวาคม 2561**

เมื่อมีการลดลงในมูลค่ายุติธรรมของสินทรัพย์ทางการเงินเพื่อขาย ซึ่งได้บันทึกในส่วนของผู้ขาย และมีความชัดเจนว่าสินทรัพย์ดังกล่าวมีการด้อยค่า ยอดขาดทุนซึ่งเคยบันทึกในส่วนของผู้ขายจะถูกบันทึกในกำไรหรือขาดทุนโดยไม่ต้องปรับกับยอดสินทรัพย์ทางการเงินดังกล่าว ยอดขาดทุนที่บันทึกในกำไรหรือขาดทุนเป็นผลต่างระหว่างราคาทุนที่ซื้อกับมูลค่ายุติธรรมในปัจจุบันของสินทรัพย์ หักขาดทุนจากการด้อยค่าของสินทรัพย์ทางการเงินนั้น ๆ ซึ่งเคยรับรู้แล้วในกำไรหรือขาดทุน

*การคำนวณมูลค่าที่คาดว่าจะได้รับคืน*

มูลค่าที่คาดว่าจะได้รับคืนของหลักทรัพย์ที่ถือไว้จนกว่าจะครบกำหนดที่บันทึกโดยวิธีราคาทุนตัดจำหน่าย คำนวณโดยการหามูลค่าปัจจุบันของประมาณการกระแสเงินสดที่จะได้รับในอนาคต คิดลดด้วยอัตราดอกเบี้ยที่แท้จริง

มูลค่าที่คาดว่าจะได้รับคืนของสินทรัพย์ทางการเงินสำหรับหลักทรัพย์เพื่อขาย คำนวณโดยอ้างอิงถึงมูลค่ายุติธรรม

มูลค่าที่คาดว่าจะได้รับคืนของสินทรัพย์ที่ไม่ใช่สินทรัพย์ทางการเงิน หมายถึง มูลค่าจากการใช้ของสินทรัพย์ หรือมูลค่ายุติธรรมของสินทรัพย์หักต้นทุนในการขายแล้วแต่มูลค่าใดจะสูงกว่า ในการประเมินมูลค่าจากการใช้ของสินทรัพย์ ประมาณการกระแสเงินสดที่จะได้รับในอนาคตจะคิดลดเป็นมูลค่าปัจจุบันโดยใช้อัตราคิดลดก่อนคำนึงภาษีเงินได้เพื่อให้สะท้อนมูลค่าที่อาจประเมินได้ในตลาดปัจจุบัน ซึ่งแปรไปตามเวลาและความเสี่ยงที่มีต่อสินทรัพย์ สำหรับสินทรัพย์ที่ไม่ก่อให้เกิดกระแสเงินสดรับโดยอิสระจากสินทรัพย์อื่น ให้พิจารณามูลค่าที่คาดว่าจะได้รับคืนรวมกับหน่วยสินทรัพย์ที่ก่อให้เกิดเงินสดที่สินทรัพย์นั้นเกี่ยวข้องด้วย

*การกลับรายการด้อยค่า*

ขาดทุนจากการด้อยค่าของสินทรัพย์ทางการเงินจะถูกกลับรายการ เมื่อมูลค่าที่คาดว่าจะได้รับคืนเพิ่มขึ้นในภายหลัง และการเพิ่มขึ้นนั้นสัมพันธ์โดยตรงกับขาดทุนจากการด้อยค่าที่เคยรับรู้ในกำไรหรือขาดทุน สำหรับสินทรัพย์ทางการเงินที่บันทึกโดยวิธีราคาทุนตัดจำหน่ายและตราสารหนี้ที่จัดประเภทเป็นหลักทรัพย์เพื่อขาย การกลับรายการจะถูกบันทึกในกำไรหรือขาดทุน ส่วนสินทรัพย์ทางการเงินที่เป็นตราสารหนี้ที่จัดประเภทเป็นหลักทรัพย์เพื่อขาย การกลับรายการจะถูกรับรู้โดยตรงในกำไรขาดทุนเบ็ดเสร็จอื่น

ขาดทุนจากการด้อยค่าของสินทรัพย์ที่ไม่ใช่สินทรัพย์ทางการเงินอื่น ๆ ที่เคยรับรู้ในงวดก่อนจะถูกประเมิน ณ ทุกวันที่ที่ออกรายงานว่ามีข้อบ่งชี้เรื่องการด้อยค่าหรือไม่ ขาดทุนจากการด้อยค่าจะถูกกลับรายการ หากมีการเปลี่ยนแปลงประมาณการที่ใช้ในการคำนวณมูลค่าที่คาดว่าจะได้รับคืน ขาดทุนจากการด้อยค่าจะถูกกลับรายการเพียงเท่าที่มูลค่าตามบัญชีของสินทรัพย์ไม่เกินกว่ามูลค่าตามบัญชีภายหลังหักค่าเสื่อมราคาหรือค่าตัดจำหน่าย เสมือนหนึ่งไม่เคยมีการบันทึกขาดทุนจากการด้อยค่ามาก่อน

**(ง) ผลประโยชน์ของพนักงาน***โครงการสมทบเงิน*

ภาระผูกพันในการสมทบเข้าโครงการสมทบเงินจะถูกรับรู้เป็นค่าใช้จ่ายพนักงานในกำไรหรือขาดทุนในรอบระยะเวลาที่พนักงานได้ทำงานให้กับบริษัท

## บริษัท วัริยะ-ประกันภัย จำกัด (มหาชน)

### หมายเหตุประกอบงบการเงิน สำหรับปีสิ้นสุดวันที่ 31 ธันวาคม 2561

#### โครงการผลประโยชน์ที่กำหนดไว้

ภาระผูกพันสุทธิของบริษัทจากโครงการผลประโยชน์ที่กำหนดไว้ถูกคำนวณแยกต่างหากเป็นรายโครงการจากการประมาณผลประโยชน์ในอนาคตที่เกิดจากการทำงานของพนักงานในงวดปัจจุบันและงวดก่อน ๆ ผลประโยชน์ดังกล่าวได้มีการคิดลดกระแสเงินสดเพื่อให้เป็นมูลค่าปัจจุบัน

การคำนวณภาระผูกพันของโครงการผลประโยชน์ที่กำหนดไว้ที่นั้นจัดทำเป็นประจำทุกปี โดยวิธีคิดลดแต่ละหน่วยที่ประมาณการไว้

ในการวัดมูลค่าใหม่ของหนี้สินผลประโยชน์ที่กำหนดไว้สุทธิ กำไรหรือขาดทุนจากการประมาณการตามหลักคณิตศาสตร์ประกันภัยจะถูกรับรู้รายการในกำไรขาดทุนเบ็ดเสร็จอื่นทันที บริษัทกำหนดดอกเบี้ยจ่ายของหนี้สินผลประโยชน์ที่กำหนดไว้สุทธิโดยใช้อัตราคิดลดที่ใช้วัดมูลค่าภาระผูกพันตามโครงการผลประโยชน์ ณ ต้นปี โดยคำนึงถึงการเปลี่ยนแปลงใดๆ ในหนี้สินผลประโยชน์ที่กำหนดไว้สุทธิซึ่งเป็นผลมาจากการสมทบเงินและการจ่ายชำระผลประโยชน์ ดอกเบี้ยจ่ายสุทธิและค่าใช้จ่ายอื่นๆ ที่เกี่ยวข้องกับโครงการผลประโยชน์รับรู้รายการในกำไรหรือขาดทุน

เมื่อมีการเปลี่ยนแปลงผลประโยชน์ของโครงการหรือการลดขนาดโครงการ การเปลี่ยนแปลงในผลประโยชน์ที่เกี่ยวข้องกับการบริการในอดีต หรือ กำไรหรือขาดทุนจากการลดขนาดโครงการต้องรับรู้ในกำไรหรือขาดทุนทันที บริษัทรับรู้กำไรและขาดทุนจากการจ่ายชำระผลประโยชน์พนักงานเมื่อเกิดขึ้น

#### ผลประโยชน์ระยะสั้นของพนักงาน

ผลประโยชน์ระยะสั้นของพนักงานรับรู้เป็นค่าใช้จ่ายเมื่อพนักงานทำงานให้ หนี้สินรับรู้ด้วยมูลค่าที่คาดว่าจะจ่ายชำระ หากบริษัทมีภาระผูกพันตามกฎหมายหรือภาระผูกพันโดยอนุमानที่จะต้องจ่ายอันเป็นผลมาจากการที่พนักงานได้ทำงานให้ในอดีตและภาระผูกพันนี้สามารถประมาณได้อย่างสมเหตุสมผล

## (ก) ประมาณการหนี้สิน

ประมาณการหนี้สินจะรับรู้ก็ต่อเมื่อบริษัทมีภาระผูกพันตามกฎหมายหรือภาระผูกพันจากการอนุमानที่เกิดขึ้นในปัจจุบันอันเป็นผลมาจากเหตุการณ์ในอดีตซึ่งสามารถประมาณจำนวนของภาระผูกพันได้อย่างน่าเชื่อถือ และมีความเป็นไปได้ค่อนข้างแน่นอนว่าประโยชน์เชิงเศรษฐกิจจะต้องถูกจ่ายไปเพื่อชำระภาระผูกพันดังกล่าว

## (ข) รายได้

#### ดอกเบี้ยรับและเงินปันผลรับ

ดอกเบี้ยรับบันทึกในกำไรหรือขาดทุนตามเกณฑ์คงค้าง บริษัทระงับการรับรู้รายได้ดอกเบี้ยรับสำหรับเงินให้กู้ยืมที่ค้างชำระดอกเบี้ยเกินกำหนด 6 เดือนนับจากวันที่ครบกำหนดชำระ

เงินปันผลรับบันทึกในกำไรหรือขาดทุนในวันที่บริษัทมีสิทธิได้รับเงินปันผล



**บริษัท วิธีประกันภัย จำกัด (มหาชน)****หมายเหตุประกอบงบการเงิน สำหรับปีสิ้นสุดวันที่ 31 ธันวาคม 2561****รายได้จากดอกผลเช่าซื้อ**

บริษัทบันทึกรายได้จากสัญญาเช่าซื้อโดยวิธีอัตราดอกเบี้ยที่แท้จริง บริษัทระงับการรับรู้รายได้ดอกเบี้ยจากลูกหนี้เช่าซื้อที่ค้างชำระค่างวดเกินกว่า 6 งวดขึ้นไป หรือกรณีมีข้อบ่งชี้ว่าลูกหนี้จะไม่สามารถชำระหนี้ได้แล้ว บริษัทจะหยุดรับรู้รายได้จากลูกหนี้รายนั้นทันที

**(ก) ค่าใช้จ่าย****ค่าใช้จ่ายอื่น**

ค่าใช้จ่ายอื่นบันทึกเป็นค่าใช้จ่ายทันทีในงวดบัญชีที่เกิดรายการ

**สัญญาเช่าดำเนินงาน**

รายจ่ายภายใต้สัญญาเช่าดำเนินงานบันทึกในกำไรหรือขาดทุนโดยวิธีเส้นตรงตลอดอายุสัญญาเช่า ประโยชน์ที่ได้รับตามสัญญาเช่า จะรับรู้ในกำไรหรือขาดทุนเป็นส่วนหนึ่งของค่าเช่าทั้งสิ้นตามสัญญาตลอดอายุสัญญาเช่า ค่าเช่าที่อาจเกิดขึ้นต้องนำมารวมคำนวณจำนวนเงินขั้นต่ำที่ต้องจ่ายตามระยะเวลาที่คงเหลือของสัญญาเช่า เมื่อได้รับการยืนยันการปรับค่าเช่า

**รายจ่ายทางการเงิน**

ดอกเบี้ยจ่ายและค่าใช้จ่ายในทำนองเดียวกันบันทึกในกำไรหรือขาดทุนในงวดที่ค่าใช้จ่ายดังกล่าวเกิดขึ้น

**(ข) ภาษีเงินได้**

ค่าใช้จ่ายภาษีเงินได้สำหรับปีประกอบด้วยภาษีเงินได้ของงวดปัจจุบันและภาษีเงินได้รอการตัดบัญชี ภาษีเงินได้ของงวดปัจจุบันและภาษีเงินได้รอการตัดบัญชีรับรู้ในกำไรหรือขาดทุนเว้นแต่ในส่วนที่เกี่ยวข้องกับรายการที่รับรู้โดยตรงในส่วนของผู้ถือหุ้นหรือกำไรขาดทุนเบ็ดเสร็จอื่น

ภาษีเงินได้ของงวดปัจจุบันได้แก่ภาษีที่คาดว่าจะจ่ายชำระหรือได้รับชำระ โดยคำนวณจากกำไรหรือขาดทุนประจำปีที่ต้องเสียภาษี โดยใช้อัตราภาษีที่ประกาศใช้หรือที่คาดว่าจะมีผลบังคับใช้ ณ วันที่รายงาน ตลอดจนการปรับปรุงทางภาษีที่เกี่ยวข้องกับรายการในปีก่อน ๆ

ภาษีเงินได้รอการตัดบัญชีบันทึกโดยคำนวณจากผลแตกต่างชั่วคราวที่เกิดขึ้นระหว่างมูลค่าตามบัญชีของสินทรัพย์และหนี้สินและจำนวนที่ใช้เพื่อความมุ่งหมายทางภาษี ภาษีเงินได้รอการตัดบัญชีจะไม่ถูกรับรู้เมื่อเกิดจากผลแตกต่างชั่วคราวต่อไปนี้ การรับรู้ค่าความนิยมในครั้งแรก การรับรู้สินทรัพย์หรือหนี้สินในครั้งแรกซึ่งเป็นรายการที่ไม่ใช่การรวมธุรกิจและรายการนั้นไม่มีผลกระทบต่อกำไรขาดทุนทางบัญชีหรือทางภาษีและผลแตกต่างที่เกี่ยวข้องกับเงินลงทุนในบริษัทย่อยและการร่วมค้า หากเป็นไปได้ว่าจะไม่มีการกลับรายการในอนาคตอันใกล้

การวัดมูลค่าของภาษีเงินได้รอการตัดบัญชีต้องสะท้อนถึงผลกระทบทางภาษีที่จะเกิดจากลักษณะวิธีการที่บริษัทคาดว่าจะได้รับผลประโยชน์จากสินทรัพย์หรือจะจ่ายชำระหนี้สินตามมูลค่าตามบัญชี ณ วันที่สิ้นรอบระยะเวลาที่รายงาน

## บริษัท 5ริยะ-ประกันภัย จำกัด (มหาชน)

### หมายเหตุประกอบงบการเงิน สำหรับปีสิ้นสุดวันที่ 31 ธันวาคม 2561

ภาษีเงินได้รอการตัดบัญชีมูลค่าโดยใช้อัตราภาษีที่คาดว่าจะใช้กับผลแตกต่างชั่วคราวเมื่อมีการกลับรายการโดยใช้อัตราภาษีที่ประกาศใช้หรือที่คาดว่าจะมีผลบังคับใช้ ณ วันที่รายงาน

ในการกำหนดมูลค่าของภาษีเงินได้ของงวดปัจจุบันและภาษีเงินได้รอการตัดบัญชี บริษัทต้องคำนึงถึงผลกระทบของสถานการณ์ทางภาษีที่ไม่แน่นอนและอาจทำให้จำนวนภาษีที่ต้องจ่ายเพิ่มขึ้น และมีดอกเบี้ยที่ต้องชำระ บริษัทเชื่อว่าได้ตั้งภาษีเงินได้ค้างจ่ายเพียงพอสำหรับภาษีเงินได้ที่จะจ่ายในอนาคต ซึ่งเกิดจากการประเมินผลกระทบจากหลายปัจจัย รวมถึงการตีความทางกฎหมายภาษี และจากประสบการณ์ในอดีต การประเมินนี้อยู่บนพื้นฐานการประมาณการและข้อสมมติฐาน และอาจจะเกี่ยวข้องกับการตัดสินใจเกี่ยวกับเหตุการณ์ในอนาคต ข้อมูลใหม่ๆ อาจจะทำให้บริษัทเปลี่ยนการตัดสินใจโดยขึ้นอยู่กับความเพียงพอของภาษีเงินได้ค้างจ่ายที่มีอยู่ การเปลี่ยนแปลงในภาษีเงินได้ค้างจ่ายจะกระทบต่อค่าใช้จ่ายภาษีเงินได้ในงวดที่เกิดการเปลี่ยนแปลง

สินทรัพย์ภาษีเงินได้รอการตัดบัญชีและหนี้สินภาษีเงินได้รอการตัดบัญชีสามารถหักกลับได้เมื่อกิจการมีสิทธิตามกฎหมายที่จะนำสินทรัพย์ภาษีเงินได้ของงวดปัจจุบันมาหักกลับกับหนี้สินภาษีเงินได้ของงวดปัจจุบันและภาษีเงินได้นี้ประเมินโดยหน่วยงานจัดเก็บภาษีหน่วยงานเดียวกันสำหรับหน่วยภาษีเดียวกัน

สินทรัพย์ภาษีเงินได้รอการตัดบัญชีจะบันทึกต่อเมื่อมีความเป็นไปได้ค่อนข้างแน่นอนว่ากำไรเพื่อเสียภาษีในอนาคตจะมีจำนวนเพียงพอกับการใช้ประโยชน์จากผลแตกต่างชั่วคราวดังกล่าว กำไรเพื่อเสียภาษีในอนาคตต้องพิจารณา ถึงการกลับรายการผลแตกต่างชั่วคราวที่เกี่ยวข้อง ดังนั้น กำไรเพื่อเสียภาษีในอนาคตหลังปรับปรุงการกลับรายการผลแตกต่างชั่วคราวที่พิจารณาจากแผนธุรกิจของบริษัทแล้วอาจมีจำนวนไม่เพียงพอที่จะบันทึกสินทรัพย์ภาษีเงินได้ทั้งจำนวน สินทรัพย์ภาษีเงินได้รอการตัดบัญชีจะถูกทบทวน ณ ทุกวันที่รายงานและจะถูกปรับลดลงเท่าที่ประโยชน์ทางภาษีจะมีโอกาสถูกใช้จริง

#### (ณ) กำไรต่อหุ้น

บริษัทแสดงกำไรต่อหุ้นขั้นพื้นฐานสำหรับหุ้นสามัญ กำไรต่อหุ้นขั้นพื้นฐานคำนวณโดยการหารกำไรของผู้ถือหุ้นสามัญของบริษัท ด้วยจำนวนหุ้นสามัญที่ออกจำหน่ายระหว่างปี

#### 4. เงินสดและรายการเทียบเท่าเงินสด

	(พันบาท)	
	2561	2560
เงินสดในมือและเช็ครอเรียกเก็บ	158,048	197,036
เงินฝากธนาคารประเภทไม่กำหนดระยะเวลาจ่ายคืน	1,364,935	1,072,620
เงินฝากธนาคารประเภทจ่ายคืนเมื่อสิ้นกำหนดระยะเวลา	-	100,000
เงินลงทุนระยะสั้น	299,588	-
<b>รวม</b>	<b>1,822,571</b>	<b>1,369,656</b>

## บริษัท วิธีะประกันภัย จำกัด (มหาชน)

## หมายเหตุประกอบงบการเงิน สำหรับปีสิ้นสุดวันที่ 31 ธันวาคม 2561

## 5. เบี้ยประกันภัยค้างรับ

ณ วันที่ 31 ธันวาคม 2561 และ 2560 เบี้ยประกันภัยค้างรับแยกตามอายุ มีดังนี้

	(พันบาท)	
	2561	2560
ยังไม่ถึงกำหนดชำระ	3,578,174	3,459,971
เกินกำหนดชำระ		
ไม่เกิน 30 วัน	379,190	357,986
31 วัน ถึง 60 วัน	146,366	127,634
61 วัน ถึง 90 วัน	24,082	41,546
91 วัน ถึง 1 ปี	34,422	55,668
เกินกว่า 1 ปี	3,014	997
รวม	4,165,248	4,043,802
หัก ค่าเผื่อหนี้สงสัยจะสูญ	(69,119)	(32,126)
สุทธิ	4,096,129	4,011,676

สำหรับเบี้ยประกันภัยค้างรับจากตัวแทนและนายหน้า บริษัทได้กำหนดหลักเกณฑ์การติดตามหนี้ให้เป็นไปตามกฎเกณฑ์ที่เกี่ยวข้องสำหรับการเก็บเบี้ยประกันภัย โดยหนี้ที่เกินกว่ากำหนดชำระ บริษัทอยู่ในระหว่างการติดตามหรือดำเนินการตามกฎหมายเป็นกรณีไป

	(พันบาท)	
	2561	2560
หนี้สูญและหนี้สงสัยจะสูญสำหรับปี (กลับรายการ)	36,993	(23,920)

## บริษัท 5ริยะประกันภัย จำกัด (มหาชน)

## หมายเหตุประกอบงบการเงิน สำหรับปีสิ้นสุดวันที่ 31 ธันวาคม 2561

## 6. เงินลงทุนในหลักทรัพย์

(พันบาท)

	2561			
	ราคาทุน/ ราคาทุน ตัดจำหน่าย	กำไร ที่ยังไม่ เกิดขึ้นจริง	ขาดทุน ที่ยังไม่ เกิดขึ้นจริง	มูลค่า ยุติธรรม
<b>เงินลงทุนเพื่อค้า</b>				
ตราสารทุน	5,642,142	5,317,002	(533,223)	10,425,921
หน่วยลงทุน	500	2,926	-	3,426
รวม	5,642,642	5,319,928	(533,223)	10,429,347
บวก ผลกำไรที่ยังไม่เกิดขึ้นจริงจากการ เปลี่ยนแปลงในมูลค่ายุติธรรม ของเงินลงทุนเพื่อค้า	4,786,705			
<b>รวมเงินลงทุนเพื่อค้า</b>	<b>10,429,347</b>			
<b>เงินลงทุนเพื่อขาย</b>				
ตราสารทุน	1,957,145	19,592,296	(143,162)	21,406,279
หน่วยลงทุน	49,026	7,804	(1,634)	19,607
รวม	2,006,171	19,600,100	(144,796)	21,425,886
บวก ผลกำไรที่ยังไม่เกิดขึ้นจริงจากการ เปลี่ยนแปลงในมูลค่ายุติธรรม ของเงินลงทุนเพื่อขาย	19,455,304			
หัก ค่าเผื่อการด้อยค่า	(35,589)			
<b>รวมเงินลงทุนเพื่อขาย</b>	<b>21,425,886</b>			
<b>เงินลงทุนที่จะถือจนครบกำหนด</b>				
ตราสารหนี้รัฐบาลและรัฐวิสาหกิจ	3,326,216			
ตราสารหนี้ภาคเอกชน	1,453,018			
เงินฝากสถาบันการเงินที่มีระยะเวลาครบ กำหนดเกินกว่า 3 เดือน นับแต่วันที่ได้มา	25,940,675			
รวม	30,719,909			

## บริษัท วิธีะประกันภัย จำกัด (มหาชน)

## หมายเหตุประกอบงบการเงิน สำหรับปีสิ้นสุดวันที่ 31 ธันวาคม 2561

(พันบาท)

	2561			
	ราคาทุน/ ราคาทุน ตัดจำหน่าย	กำไร ที่ยังไม่ เกิดขึ้นจริง	ขาดทุน ที่ยังไม่ เกิดขึ้นจริง	มูลค่า ยุติธรรม
หัก ผลขาดทุนที่ยังไม่เกิดขึ้นจริงจากการ เปลี่ยนแปลงในมูลค่ายุติธรรมของ เงินลงทุนจากการเปลี่ยนประเภท เงินลงทุน	(525)			
รวมเงินลงทุนที่จะถือจนครบกำหนด	30,719,384			
<b>เงินลงทุนทั่วไป</b>				
ตราสารทุน	229,044			
หัก ค่าเผื่อการด้อยค่า	(88,441)			
รวมเงินลงทุนทั่วไป	140,603			
รวมเงินลงทุนในหลักทรัพย์	62,715,220			

(พันบาท)

	2560			
	ราคาทุน/ ราคาทุน ตัดจำหน่าย	กำไร ที่ยังไม่ เกิดขึ้นจริง	ขาดทุน ที่ยังไม่ เกิดขึ้นจริง	มูลค่า ยุติธรรม
<b>เงินลงทุนเพื่อค้า</b>				
ตราสารทุน	5,023,385	5,486,416	(277,658)	10,232,143
หน่วยลงทุน	500	3,437	-	3,937
รวม	5,023,885	5,489,853	(277,658)	10,236,080
บวก ผลกำไรที่ยังไม่เกิดขึ้นจริงจากการ เปลี่ยนแปลงในมูลค่ายุติธรรม ของเงินลงทุนเพื่อค้า	5,212,195			
รวมเงินลงทุนเพื่อค้า	10,236,080			

## บริษัท 5ริยะประกันภัย จำกัด (มหาชน)

## หมายเหตุประกอบงบการเงิน สำหรับปีสิ้นสุดวันที่ 31 ธันวาคม 2561

(พันบาท)

	2560			
	ราคาทุน/ ราคาทุน ตัดจำหน่าย	กำไร ที่ยังไม่ เกิดขึ้นจริง	ขาดทุน ที่ยังไม่ เกิดขึ้นจริง	มูลค่า ยุติธรรม
<b>เงินลงทุนเพื่อขาย</b>				
ตราสารทุน	1,888,145	17,323,491	(74,250)	19,137,386
หน่วยลงทุน	49,106	7,104	(1,044)	19,577
รวม	1,937,251	17,330,595	(75,294)	19,156,963
บวก ผลกำไรที่ยังไม่เกิดขึ้นจริงจากการ เปลี่ยนแปลงในมูลค่ายุติธรรม ของเงินลงทุนเพื่อขาย	17,255,301			
หัก ค่าเผื่อการด้อยค่า	(35,589)			
<b>รวมเงินลงทุนเพื่อขาย</b>	<b>19,156,963</b>			
<b>เงินลงทุนที่จะถือจนครบกำหนด</b>				
ตราสารหนี้รัฐบาลและรัฐวิสาหกิจ	2,469,664			
ตราสารหนี้ภาคเอกชน	130,000			
เงินฝากสถาบันการเงินที่มีระยะเวลาครบ กำหนดเกินกว่า 3 เดือน นับแต่วันที่ได้มา	27,164,551			
รวม	29,764,215			
หัก ผลขาดทุนที่ยังไม่เกิดขึ้นจริงจากการ เปลี่ยนแปลงในมูลค่ายุติธรรมของ เงินลงทุนจากการเปลี่ยนประเภท เงินลงทุน	(661)			
<b>รวมเงินลงทุนที่จะถือจนครบกำหนด</b>	<b>29,763,554</b>			
<b>เงินลงทุนทั่วไป</b>				
ตราสารทุน	229,344			
หัก ค่าเผื่อการด้อยค่า	(88,741)			
<b>รวมเงินลงทุนทั่วไป</b>	<b>140,603</b>			
<b>รวมเงินลงทุนในหลักทรัพย์</b>	<b>59,297,200</b>			

**บริษัท วิริยะประกันภัย จำกัด (มหาชน)**  
**หมายเหตุประกอบงบการเงิน สำหรับปีสิ้นสุดวันที่ 31 ธันวาคม 2561**

ณ วันที่ 31 ธันวาคม 2561 และ 2560 เงินลงทุนในตราสารหนี้ที่จัดประเภทเป็นเงินลงทุนที่จะถือจนครบกำหนดจำนวนตามระยะเวลาครบกำหนดมีดังนี้

	2561					2560				
	ครบกำหนด					ครบกำหนด				
	1 ปี	1 ปี ถึง 5 ปี	เกิน 5 ปี	รวม	1 ปี	1 ปี ถึง 5 ปี	เกิน 5 ปี	รวม		
<b>ตราสารหนี้ที่จะถือจนครบกำหนด</b>										
ตราสารหนี้รัฐบาลและรัฐวิสาหกิจ	2,651,190	660,026	15,000	3,326,216	2,042,189	402,370	25,105	2,469,664		
ตราสารหนี้ภาคเอกชน	1,058,018	295,000	100,000	1,453,018	-	30,000	100,000	130,000		
เงินฝากสถาบันการเงินที่ครบกำหนดเกินกว่า 3 เดือน นับแต่วันที่เข้ามา	24,740,675	1,200,000	-	25,940,675	27,164,551	-	-	27,164,551		
<b>รวม</b>	<b>28,449,883</b>	<b>2,155,026</b>	<b>115,000</b>	<b>30,719,909</b>	<b>29,206,740</b>	<b>432,370</b>	<b>125,105</b>	<b>29,764,215</b>		
<b>หัก ผลขาดทุนที่ยังไม่เกิดขึ้นจริงจากการเปลี่ยนแปลงในมูลค่าขายตราสารหนี้</b>										
จากการเปลี่ยนแปลงในมูลค่าขายตราสารหนี้	-	(525)	-	(525)	-	(661)	-	(661)		
<b>รวมเงินลงทุนในตราสารหนี้</b>	<b>28,449,883</b>	<b>2,154,501</b>	<b>115,000</b>	<b>30,719,384</b>	<b>29,206,740</b>	<b>431,709</b>	<b>125,105</b>	<b>29,763,554</b>		

วิริยะประกันภัย

บริษัท วิริยะประกันภัย จำกัด (มหาชน)  
หมายเหตุประกอบงบการเงิน สำหรับปีสิ้นสุดวันที่ 31 ธันวาคม 2561

7. หนี้สินจากสัญญาประกันภัย

	2561			2560		
	หนี้สินตามสัญญาประกันภัย	ส่วนแบ่งหนี้สินของผู้เอาประกันภัยต่อ	สุทธิ	หนี้สินตามสัญญาประกันภัย	ส่วนแบ่งหนี้สินของผู้เอาประกันภัยต่อ	สุทธิ
สำรองประกันภัยสำหรับสัญญาประกันภัยระยะสั้น	8,081,020	(170,483)	7,910,537	8,218,800	(146,786)	8,072,014
สำรองค่าสินไหมทดแทนค้างจ่าย	57,302	(17,702)	39,600	-	-	-
รวมสำรองค่าสินไหมทดแทนค้างจ่าย	8,138,322	(188,185)	7,950,137	8,218,800	(146,786)	8,072,014
สำรองเบี้ยประกันภัยที่ยังไม่ถือเป็นรายได้	20,833,292	(267,184)	20,566,108	19,687,482	(255,358)	19,432,124
<b>รวม</b>	<b>28,971,614</b>	<b>(455,369)</b>	<b>28,516,245</b>	<b>27,906,282</b>	<b>(402,144)</b>	<b>27,504,138</b>

7.1 สำรองค่าสินไหมทดแทนและค่าสินไหมทดแทนค้างจ่าย

ณ วันที่ 1 มกราคม	8,218,800	(146,786)	8,072,014	9,442,553	(281,505)	9,161,048
ค่าสินไหมทดแทนที่เกิดขึ้นระหว่างปี	22,062,920	(304,450)	21,758,470	19,930,418	(97,898)	19,832,520
การเปลี่ยนแปลงประมาณการและข้อสมมติในการคำนวณ	57,302	(17,702)	39,600	-	-	-
ค่าสินไหมทดแทนจ่ายระหว่างปี	(22,200,700)	280,753	(21,919,947)	(21,154,171)	232,617	(20,921,554)
<b>ณ วันที่ 31 ธันวาคม</b>	<b>8,138,322</b>	<b>(188,185)</b>	<b>7,950,137</b>	<b>8,218,800</b>	<b>(146,786)</b>	<b>8,072,014</b>



**บริษัท วิริยะประกันภัย จำกัด (มหาชน)**  
**หมายเหตุประกอบงบการเงิน สำหรับปีสิ้นสุดวันที่ 31 ธันวาคม 2561**

	2561			2560		
	หนี้สินตามสัญญาประกันภัย	ส่วนแบ่งหนี้สินของผู้เอาประกันภัยต่อ	สุทธิ	หนี้สินตามสัญญาประกันภัย	ส่วนแบ่งหนี้สินของผู้เอาประกันภัยต่อ	สุทธิ
ณ วันที่ 1 มกราคม	19,687,482	(255,358)	19,432,124	18,122,696	(284,951)	17,837,745
เปลี่ยนแปลงรับระหว่างปี	37,922,148	(622,477)	37,299,671	36,192,956	(540,739)	35,652,217
เปลี่ยนแปลงสุทธิต่อระหว่างปี	(36,776,338)	610,651	(36,165,687)	(34,628,170)	570,332	(34,057,838)
<b>ณ วันที่ 31 ธันวาคม</b>	<b>20,833,292</b>	<b>(267,184)</b>	<b>20,566,108</b>	<b>19,687,482</b>	<b>(255,358)</b>	<b>19,432,124</b>

**7.2 สำรองเบี้ยประกันภัยที่ยังไม่ถือเป็นรายได้**

ณ วันที่ 1 มกราคม  
 เปลี่ยนประกันภัยรับระหว่างปี  
 เปลี่ยนประกันภัยที่ถือเป็นรายได้ระหว่างปี

ณ วันที่ 31 ธันวาคม



**บริษัท วิริยะประกันภัย จำกัด (มหาชน)**  
**หมายเหตุประกอบงบการเงิน สำหรับปีสิ้นสุดวันที่ 31 ธันวาคม 2561**

ณ วันที่ 31 ธันวาคม 2560

	(พันบาท)						
	ก่อนปี 2556	2556	2557	2558	2559	2560	รวม
ณ สิ้นปีอดีตเหตุ		18,389,578	20,571,148	19,751,003	20,502,148	21,723,561	
หนึ่งปีถัดไป		18,060,064	19,875,191	18,808,827	19,903,274		
สองปีถัดไป		17,605,184	19,135,407	18,437,144			
สามปีถัดไป		17,615,936	19,125,726				
สี่ปีถัดไป		17,613,340					
ประมาณการค่าสินไหมทดแทนสัมบูรณ์	56,594,938	17,613,340	19,125,726	18,437,144	19,903,274	21,723,561	153,397,983
ค่าสินไหมทดแทนจ่ายสะสม	(56,572,950)	(17,609,886)	(19,088,427)	(18,363,082)	(19,286,138)	(14,985,941)	(145,906,424)
<b>รวม</b>	<b>21,988</b>	<b>3,454</b>	<b>37,299</b>	<b>74,062</b>	<b>617,136</b>	<b>6,737,620</b>	<b>7,491,559</b>
ค่าใช้จ่ายในการจัดการค่าสินไหมทดแทนที่ไม่สามารถจัดสรรได้							449,868
<b>รวมสำรองค่าสินไหมทดแทนและค่าสินไหมทดแทนค้างจ่าย</b>							<b>7,941,427</b>
<b>ก่อนการประกันภัยต่อ*</b>							

\* สำรองค่าสินไหมทดแทนตามจำนวนโดยวิธีการทางคณิตศาสตร์ประกันภัยซึ่งได้รวมประมาณการรับคืนจากมูลค่าชดเชยการรวมสิทธิ์ ซึ่งบริษัทจะรับรู้จำนวนเงินดังกล่าวเมื่อเกิดขึ้นจริง

**บริษัท วิริยะประกันภัย จำกัด (มหาชน)**  
**หมายเหตุประกอบงบการเงิน สำหรับปีสิ้นสุดวันที่ 31 ธันวาคม 2561**

**7.3.2 ตารางค่าสินไหมทดแทนสุทธิ**

ณ วันที่ 31 ธันวาคม 2561

	(พันบาท)							
	บัญชีแยก / ปีที่รายงาน	ก่อนปี 2557	2557	2558	2559	2560	2561	รวม
ณ สิ้นปีอุบัติเหตุ			20,440,988	19,674,624	20,373,389	21,495,795	22,523,513	
หนึ่งปีถัดไป			19,761,186	18,708,432	19,706,168	21,401,682		
สองปีถัดไป			19,025,409	18,340,871	19,421,903			
สามปีถัดไป			19,016,455	18,302,610				
สี่ปีถัดไป			18,998,754					
ประมาณการค่าสินไหมทดแทนสัมบูรณ์		63,431,358	18,998,754	18,302,610	19,421,903	21,401,682	22,523,513	164,079,820
ค่าสินไหมทดแทนจ่ายสะสม		(63,426,302)	(18,985,268)	(18,282,760)	(19,369,075)	(21,032,289)	(15,494,142)	(156,589,836)
รวม		5,056	13,486	19,850	52,828	369,393	7,029,371	7,489,984
ค่าใช้จ่ายในการจัดการค่าสินไหมทดแทนที่ไม่สามารถจัดสรรได้								449,634
รวมสำรองค่าสินไหมทดแทนและค่าสินไหมทดแทนค้างจ่ายสุทธิ*								<b>7,939,618</b>

**บริษัท วิริยะประกันภัย จำกัด (มหาชน)**  
**หมายเหตุประกอบงบการเงิน สำหรับปีสิ้นสุดวันที่ 31 ธันวาคม 2561**

ณ วันที่ 31 ธันวาคม 2560

บัญชีประเภท / ปีที่รายงาน	(พันบาท)						
	ก่อนปี 2556	2556	2557	2558	2559	2560	รวม
ณสิ้นปีบัญชีเหตุ		18,257,805	20,440,988	19,674,624	20,373,389	21,495,795	
หนึ่งปีถัดไป		17,948,090	19,761,186	18,708,432	19,706,168		
สองปีถัดไป		17,496,610	19,025,409	18,340,871			
สามปีถัดไป		17,507,713	19,016,455				
สี่ปีถัดไป		17,505,133					
ประมาณการค่าสินไหมทดแทนสัมบูรณ์	54,901,230	17,505,133	19,016,455	18,340,871	19,706,168	21,495,795	150,965,652
ค่าสินไหมทดแทนจ่ายสะสม	(54,897,937)	(17,501,679)	(18,979,657)	(18,267,490)	(19,103,720)	(14,876,380)	(143,626,863)
รวม	3,293	3,454	36,798	73,381	602,448	6,619,415	7,338,789
ค่าใช้จ่ายในการจัดการค่าสินไหมทดแทนที่ไม่สามารถจัดสรรได้							449,868
<b>รวมสำรองค่าสินไหมทดแทนและค่าสินไหมทดแทนค้างจ่ายสุทธิ*</b>							<b>7,788,657</b>

\* สำรองค่าสินไหมทดแทนคำนวณโดยวิธีการทางคณิตศาสตร์ประกันภัยซึ่งได้รวมประมาณการรับคืนจากมูลค่าชดเชยการสมมติสิทธิ์ ซึ่งบริษัทจะรับรู้จำนวนเงินดังกล่าวเมื่อเกิดขึ้นจริง

## บริษัท 5ริยะประกันภัย จำกัด (มหาชน)

## หมายเหตุประกอบงบการเงิน สำหรับปีสิ้นสุดวันที่ 31 ธันวาคม 2561

## 8. ภาษีเงินได้รอการตัดบัญชี

สินทรัพย์และหนี้สินภาษีเงินได้รอการตัดบัญชี ณ วันที่ 31 ธันวาคม มีดังนี้

	(พันบาท)	
	2561	2560
สินทรัพย์ภาษีเงินได้รอการตัดบัญชี	1,341,168	1,219,410
หนี้สินภาษีเงินได้รอการตัดบัญชี	(4,848,402)	(4,493,499)
สุทธิ	<u>(3,507,234)</u>	<u>(3,274,089)</u>

รายการเคลื่อนไหวของสินทรัพย์และหนี้สินภาษีเงินได้รอการตัดบัญชีที่เกิดขึ้นในระหว่างปี มีดังนี้

	(พันบาท)			
	บันทึกเป็น (รายจ่าย) / รายได้ใน			
	ณ วันที่ 1 มกราคม 2561	กำไร หรือ ขาดทุน	กำไร (ขาดทุน) (ขาดทุน) เบ็ดเสร็จอื่น	ณ วันที่ 31 ธันวาคม 2561
	(หมายเหตุ 14)			
<b>สินทรัพย์ภาษีเงินได้รอการตัดบัญชี</b>				
ค่าเผื่อการด้อยค่าของเงินลงทุน	24,998	(87)	-	24,911
ค่าเผื่อหนี้สงสัยจะสูญ	57,652	8,328	-	65,980
สำรองเบี้ยประกันภัย	1,034,248	95,000	-	1,129,248
สำรองค่าสินไหมทดแทนที่เกิดขึ้น แต่ยังไม่ได้รับรายงาน	-	7,920	-	7,920
ภาระผูกพันผลประโยชน์พนักงาน	102,512	7,340	3,257	113,109
<b>รวม</b>	<u>1,219,410</u>	<u>118,501</u>	<u>3,257</u>	<u>1,341,168</u>
<b>หนี้สินภาษีเงินได้รอการตัดบัญชี</b>				
ผลต่างจากการเปลี่ยนแปลงในมูลค่า ยุติธรรมสุทธิของเงินลงทุนเพื่อค้า	1,042,439	(85,098)	-	957,341
ผลต่างจากการเปลี่ยนแปลงในมูลค่า ยุติธรรมสุทธิของเงินลงทุนเพื่อขาย	3,451,060	-	440,001	3,891,061
<b>รวม</b>	<u>4,493,499</u>	<u>(85,098)</u>	<u>440,001</u>	<u>4,848,402</u>
<b>สุทธิ</b>	<u>(3,274,089)</u>	<u>203,599</u>	<u>(436,744)</u>	<u>(3,507,234)</u>

## บริษัท วิธียะประกันภัย จำกัด (มหาชน)

## หมายเหตุประกอบงบการเงิน สำหรับปีสิ้นสุดวันที่ 31 ธันวาคม 2561

(พันบาท)

	บันทึกเป็น (รายจ่าย) / รายได้ใน			ณ วันที่ 31 ธันวาคม 2560
	ณ วันที่ 1 มกราคม 2560	กำไร หรือ ขาดทุน	กำไร (ขาดทุน) เบ็ดเสร็จอื่น	
				(หมายเหตุ 14)
<b>สินทรัพย์ภาษีเงินได้รอการตัดบัญชี</b>				
ค่าเผื่อการด้อยค่าของเงินลงทุน	25,026	(28)	-	24,998
ค่าเผื่อนี้สงสัยจะสูญ	59,001	(1,349)	-	57,652
สำรองเบี้ยประกันภัย	948,448	85,800	-	1,034,248
ภาระผูกพันผลประโยชน์พนักงาน	88,278	6,476	7,758	102,512
<b>รวม</b>	<b>1,120,753</b>	<b>90,899</b>	<b>7,758</b>	<b>1,219,410</b>

**หนี้สินภาษีเงินได้รอการตัดบัญชี**

ผลต่างจากการเปลี่ยนแปลงในมูลค่า ยุติธรรมสุทธิของเงินลงทุนเพื่อค้า	937,353	105,086	-	1,042,439
ผลต่างจากการเปลี่ยนแปลงในมูลค่า ยุติธรรมสุทธิของเงินลงทุนเพื่อขาย	3,718,472	-	(267,412)	3,451,060
<b>รวม</b>	<b>4,655,825</b>	<b>105,086</b>	<b>(267,412)</b>	<b>4,493,499</b>
<b>สุทธิ</b>	<b>(3,535,072)</b>	<b>(14,187)</b>	<b>275,170</b>	<b>(3,274,089)</b>

**9. หนี้สินอื่น**

(พันบาท)

	2561	2560
ค่าจ้างและค่าบำเหน็จค้ำจ่าย	672,334	668,636
เจ้าหนี้รายหน้าและตัวแทน	200,462	219,549
ภาษีมูลค่าเพิ่มค้ำจ่าย	112,066	99,247
เบี้ยจ่ายเกินรายหน้าและตัวแทน	279,481	280,543
เงินสมทบค้ำจ่าย	177,403	166,262
อื่น ๆ	426,726	301,089
<b>รวม</b>	<b>1,868,472</b>	<b>1,735,326</b>

## บริษัท 5ริยะประกันภัย จำกัด (มหาชน)

หมายเหตุประกอบงบการเงิน สำหรับปีสิ้นสุดวันที่ 31 ธันวาคม 2561

### 10. กุณเรือนหุ้น

	(บาท)	(พันหุ้น/พันบาท)			
		2561		2560	
		มูลค่าหุ้นต่อหุ้น	จำนวนหุ้น	จำนวนเงิน	จำนวนหุ้น
<b>ทุนจดทะเบียน</b>					
ณ วันที่ 1 มกราคม					
- หุ้นสามัญ	100	20,000	2,000,000	20,000	2,000,000
ณ วันที่ 31 ธันวาคม					
- หุ้นสามัญ	100	20,000	2,000,000	20,000	2,000,000
<b>ทุนที่ออกและชำระแล้ว</b>					
ณ วันที่ 1 มกราคม					
- หุ้นสามัญ	100	20,000	2,000,000	20,000	2,000,000
ณ วันที่ 31 ธันวาคม					
- หุ้นสามัญ	100	20,000	2,000,000	20,000	2,000,000

### 11. สำรอง

สำรองประกอบด้วย

#### การจัดสรรกำไร

สำรองตามกฎหมาย

ตามบทบัญญัติแห่งพระราชบัญญัติบริษัทมหาชนจำกัด พ.ศ. 2535 มาตรา 116 บริษัทจะต้องจัดสรรทุนสำรอง (“สำรองตามกฎหมาย”) อย่างน้อยร้อยละ 5 ของกำไรสุทธิประจำปีหลังจากหักขาดทุนสะสมยกมา (ถ้ามี) จนกว่าสำรองดังกล่าวมีจำนวนไม่น้อยกว่าร้อยละ 10 ของทุนจดทะเบียน เงินสำรองนี้จะนำไปจ่ายเป็นเงินปันผลไม่ได้

สำรองอื่น

สำรองอื่นจัดสรรตามมติของผู้ถือหุ้นเพื่อวัตถุประสงค์ทั่วไปของบริษัท

องค์ประกอบอื่นของส่วนของผู้ถือหุ้น

ผลต่างจากการเปลี่ยนแปลงในมูลค่ายุติธรรมของเงินลงทุนเพื่อขาย

ผลต่างจากการเปลี่ยนแปลงในมูลค่ายุติธรรมของเงินลงทุนเพื่อขายแสดงในส่วนของเจ้าของประกอบด้วยผลรวมการเปลี่ยนแปลงในมูลค่ายุติธรรมของเงินลงทุนเพื่อขายจนกระทั่งมีการตัดรายการหรือเกิดการด้อยค่า



## บริษัท วิธีะประกันภัย จำกัด (มหาชน)

## หมายเหตุประกอบงบการเงิน สำหรับปีสิ้นสุดวันที่ 31 ธันวาคม 2561

## 12. ค่าใช้จ่ายในการดำเนินงาน

(พันบาท)

	2561	2560
ค่าใช้จ่ายพนักงาน	2,420,155	2,279,765
ค่าใช้จ่ายเกี่ยวกับอาคารสถานที่และอุปกรณ์	1,145,979	1,084,239
ค่าภาษีอากร	18,482	16,745
หนี้สูญและหนี้สงสัยจะสูญ (กลับรายการ)	42,530	(2,688)
ค่าใช้จ่ายในการดำเนินงานอื่น	684,095	764,187
<b>รวม</b>	<b>4,311,241</b>	<b>4,142,248</b>

## 13. ค่าใช้จ่ายผลประโยชน์พนักงาน

(พันบาท)

	หมายเหตุ	2561	2560
กรรมการและผู้บริหารสำคัญ			
เงินเดือน ค่าแรง โบนัส และค่าตอบแทนกรรมการ		132,463	127,926
ผลประโยชน์หลังออกจากงาน		5,235	6,670
<b>รวม</b>	<b>17</b>	<b>137,698</b>	<b>134,596</b>
พนักงานอื่น			
เงินเดือน ค่าแรง และโบนัส		3,162,081	2,989,450
ผลประโยชน์หลังออกจากงาน		48,063	40,336
<b>รวม</b>		<b>3,210,144</b>	<b>3,029,786</b>
<b>รวม</b>		<b>3,347,842</b>	<b>3,164,382</b>

## 14. ภาษีเงินได้

ภาษีเงินได้ที่รับรู้ในกำไรหรือขาดทุน

(พันบาท)

	หมายเหตุ	2561	2560
ภาษีเงินได้ของปีปัจจุบัน			
สำหรับปีปัจจุบัน		400,633	425,987
ภาษีเงินได้รอการตัดบัญชี			
การเปลี่ยนแปลงของผลต่างชั่วคราว	<b>8</b>	(203,599)	14,187
<b>รวม</b>		<b>197,034</b>	<b>440,174</b>

## บริษัท 5ริยะประกันภัย จำกัด (มหาชน)

## หมายเหตุประกอบงบการเงิน สำหรับปีสิ้นสุดวันที่ 31 ธันวาคม 2561

## ภาษีเงินได้ที่รับรู้ในกำไรขาดทุนเบ็ดเสร็จอื่น

(พันบาท)

	2561			2560		
	ก่อนภาษี	รายได้ (ค่าใช้จ่าย) ทางภาษี	สุทธิ ภาษี	ก่อนภาษี	รายได้ (ค่าใช้จ่าย) ทางภาษี	สุทธิ ภาษี
	(หมายเหตุ 8)			(หมายเหตุ 8)		
การเปลี่ยนแปลงในมูลค่ายุติธรรมสุทธิ ของเงินลงทุนเพื่อขาย						
31 ธันวาคม	19,455,304	(3,891,061)	15,564,243	17,255,301	(3,451,060)	13,804,241
1 มกราคม	17,255,301	(3,451,060)	13,804,241	18,592,358	(3,718,472)	14,873,886
เปลี่ยนแปลงระหว่างปี	2,200,003	(440,001)	1,760,002	(1,337,057)	267,412	(1,069,645)
ผลกำไร (ขาดทุน) จากการวัดมูลค่าใหม่ ของผลประโยชน์พนักงานที่กำหนดไว้						
31 ธันวาคม	(1,649)	330	(1,319)	14,635	(2,927)	11,708
1 มกราคม	14,635	(2,927)	11,708	53,427	(10,685)	42,742
เปลี่ยนแปลงระหว่างปี	(16,284)	3,257	(13,027)	(38,792)	7,758	(31,034)

## การกระทบบยอดเพื่อหาอัตราภาษีที่แท้จริง

	2561		2560	
	อัตราภาษี (ร้อยละ)	(พันบาท)	อัตราภาษี (ร้อยละ)	(พันบาท)
กำไรก่อนภาษีเงินได้		1,349,170		2,528,023
จำนวนภาษีตามอัตราภาษีเงินได้นิติบุคคล ของประเทศไทย	20	269,834	20	505,605
รายได้ที่ได้รับยกเว้นทางภาษี		(70,204)		(64,839)
ค่าใช้จ่ายต้องห้ามทางภาษี		12,741		14,441
ค่าใช้จ่ายที่ใช้สิทธิทางภาษีได้เพิ่ม		(15,337)		(15,033)
รวม	15	197,034	17	440,174

## การลดอัตราภาษีเงินได้นิติบุคคล

พระราชบัญญัติแก้ไขเพิ่มเติมประมวลรัษฎากร ฉบับที่ 42 พ.ศ. 2559 ลงวันที่ 3 มีนาคม 2559 ให้ปรับลดอัตราภาษีเงินได้นิติบุคคล เหลืออัตราร้อยละ 20 ของกำไรสุทธิสำหรับรอบระยะเวลาบัญชีที่เริ่มในหรือหลังวันที่ 1 มกราคม 2559 เป็นต้นไป

**บริษัท วิธีะประกันภัย จำกัด (มหาชน)**

**หมายเหตุประกอบงบการเงิน สำหรับปีสิ้นสุดวันที่ 31 ธันวาคม 2561**

**15. กำไรต่อหุ้นขั้นพื้นฐาน**

กำไรต่อหุ้นขั้นพื้นฐานสำหรับแต่ละปีสิ้นสุดวันที่ 31 ธันวาคม 2561 และ 2560 คำนวณจากกำไรสำหรับปีที่เป็นส่วนของผู้ถือหุ้นสามัญของบริษัทและจำนวนหุ้นสามัญที่ออกจำหน่ายแล้วระหว่างปี โดยแสดงการคำนวณดังนี้

	2561	2560
กำไรที่เป็นส่วนของผู้ถือหุ้นสามัญของบริษัท (ขั้นพื้นฐาน) (พันบาท)	1,152,136	2,087,849
จำนวนหุ้นสามัญที่ออกจำหน่ายแล้ว (พันหุ้น)	20,000	20,000
กำไรต่อหุ้นขั้นพื้นฐาน (บาท)	57.61	104.39

**16. เงินปันผล**

ในการประชุมสามัญประจำปีของผู้ถือหุ้นของบริษัทเมื่อวันที่ 25 เมษายน 2561 ผู้ถือหุ้นมีมติอนุมัติการจ่ายปันผลเป็นเงินปันผลในอัตราหุ้นละ 10 บาท เป็นจำนวนเงินทั้งสิ้น 200 ล้านบาท เงินปันผลดังกล่าวจ่ายให้แก่ผู้ถือหุ้นวันที่ 21 พฤษภาคม 2561

**17. บุคคลหรือกิจการที่เกี่ยวข้องกัน**

เพื่อวัตถุประสงค์ในการจัดทำงบการเงิน บุคคลหรือกิจการเป็นบุคคลหรือกิจการที่เกี่ยวข้องกันกับบริษัท หากบริษัทมีอำนาจควบคุมหรือควบคุมร่วมกันทั้งทางตรงและทางอ้อมหรือมีอิทธิพลอย่างมีนัยสำคัญต่อบุคคลหรือกิจการในการตัดสินใจทางการเงินและการบริหารหรือในทางกลับกัน หรือบริษัทอยู่ภายใต้การควบคุมเดียวกันหรืออยู่ภายใต้อิทธิพลอย่างมีนัยสำคัญเดียวกันกับบุคคลหรือกิจการนั้น การเกี่ยวข้องกันนี้อาจเป็นรายบุคคลหรือเป็นกิจการ

ความสัมพันธ์ที่บริษัทมีกับผู้บริหารสำคัญและบุคคลหรือกิจการที่เกี่ยวข้องกัน มีดังนี้

ชื่อกิจการ/บุคคล	ประเทศที่จัดตั้ง/สัญชาติ	ลักษณะความสัมพันธ์
ผู้บริหารสำคัญ	ไทย	บุคคลที่มีอำนาจและความรับผิดชอบการวางแผน สั่งการและควบคุมกิจกรรมต่าง ๆ ของกิจการไม่ว่าทางตรงหรือทางอ้อม ทั้งนี้ รวมถึงกรรมการของบริษัท (ไม่ว่าจะทำหน้าที่ในระดับบริหารหรือไม่)
บริษัท ธนบุรีประกอบรถยนต์ จำกัด	ไทย	เป็นผู้ถือหุ้นของบริษัทและมีผู้ถือหุ้นบางส่วนร่วมกัน
บริษัท เมืองโบราณ จำกัด	ไทย	เป็นผู้ถือหุ้นของบริษัทและมีผู้ถือหุ้นบางส่วนร่วมกัน
บริษัท วิริยะพานิช จำกัด	ไทย	เป็นผู้ถือหุ้นของบริษัทและมีผู้ถือหุ้นบางส่วนร่วมกัน
บริษัท วิริยะพรอพเพอร์ตี้ จำกัด	ไทย	เป็นผู้ถือหุ้นของบริษัทและมีผู้ถือหุ้นและกรรมการบางส่วนร่วมกัน
บริษัท เอส.วี.ที.พร็อพเพอร์ตี้ 2003 จำกัด	ไทย	มีผู้ถือหุ้นบางส่วนร่วมกัน
บริษัท สินทรัพย์ 1024 จำกัด	ไทย	มีผู้ถือหุ้นบางส่วนร่วมกัน
บริษัท วิริยะพันธู์ โฮลดิ้งส์ จำกัด	ไทย	มีผู้ถือหุ้นและกรรมการบางส่วนร่วมกัน

## บริษัท วิริยะประกันภัย จำกัด (มหาชน)

## หมายเหตุประกอบงบการเงิน สำหรับปีสิ้นสุดวันที่ 31 ธันวาคม 2561

รายการที่สำคัญกับผู้บริหารสำคัญและบุคคลหรือกิจการที่เกี่ยวข้องกันสำหรับแต่ละปีสิ้นสุดวันที่ 31 ธันวาคม สรุปได้ดังนี้

(พันบาท)

สำหรับปีสิ้นสุดวันที่ 31 ธันวาคม	หมายเหตุ	2561	2560
<b>รายได้</b>			
กิจการที่เกี่ยวข้องกัน			
เบี้ยประกันภัยรับ		8,793	11,734
<b>ค่าใช้จ่าย</b>			
กิจการที่เกี่ยวข้องกัน			
ค่าสินไหมทดแทน (รับคืน)		(1,248)	3,098
ค่าเช่าและค่าบริการ		268,588	262,190
<b>ค่าตอบแทนกรรมการและผู้บริหารสำคัญ</b>			
ผลตอบแทนระยะสั้น		132,463	127,926
ผลประโยชน์หลังออกจากงาน		5,235	6,670
<b>รวม</b>	<b>13</b>	<b>137,698</b>	<b>134,596</b>

ยอดคงเหลือที่สำคัญกับบุคคลหรือกิจการที่เกี่ยวข้องกัน ณ วันที่ 31 ธันวาคม มีดังนี้

(พันบาท)

	2561	2560
<b>เบี้ยประกันภัยค้างรับ</b>		
กิจการที่เกี่ยวข้องกัน		
บริษัท ธนบุรีประกอบรถยนต์ จำกัด	881	898
บริษัท เมืองโบราณ จำกัด	117	134
บริษัท เอส. วี. ที. พร็อพเพอร์ตี้ 2003 จำกัด	123	123
บริษัท สินทรัพย์ 1024 จำกัด	41	-
<b>รวม</b>	<b>1,162</b>	<b>1,155</b>
<b>สินทรัพย์อื่น</b>		
กิจการที่เกี่ยวข้องกัน		
บริษัท วิริยะพันธุ์ โฮลดิ้งส์ จำกัด	120,000	-
<b>รวม</b>	<b>120,000</b>	<b>-</b>

**บริษัท วิธีะประกันภัย จำกัด (มหาชน)**

**หมายเหตุประกอบงบการเงิน สำหรับปีสิ้นสุดวันที่ 31 ธันวาคม 2561**

(พันบาท)

	2561	2560
<i>สำรองค่าสินไหมทดแทนและค่าสินไหมทดแทนค้างจ่าย</i>		
<i>กิจการที่เกี่ยวข้องกัน</i>		
บริษัท ธนบุรีประกอบรถยนต์ จำกัด	1,000	4,500
บริษัท เมืองโบราณ จำกัด	35	6
บริษัท เอส.วี.ที. พร็อพเพอร์ตี้ 2003 จำกัด	13	112
<b>รวม</b>	<b>1,048</b>	<b>4,618</b>
 <i>ภาระผูกพันกับกิจการที่เกี่ยวข้องกัน</i>		
<i>ภาระผูกพันจากสัญญาเช่าและบริการที่ยกเลิกไม่ได้</i>		
ภายในหนึ่งปี	288,368	196,025
หลังจากหนึ่งปีแต่ไม่เกินห้าปี	637,152	14,223
หลังจากห้าปี	77,051	-
<b>รวม</b>	<b>1,002,571</b>	<b>210,248</b>

**18. การจัดการความเสี่ยงทางด้านการเงินและประกันภัย**

**18.1 นโยบายการจัดการความเสี่ยงทางด้านการเงิน**

บริษัทมีความเสี่ยงจากการดำเนินธุรกิจตามปกติจากการเปลี่ยนแปลงอัตราดอกเบี้ยและอัตราแลกเปลี่ยนเงินตราต่างประเทศ และจากการไม่ปฏิบัติตามข้อกำหนดตามสัญญาของคู่สัญญา บริษัทไม่มีการถือหรือออกเครื่องมือทางการเงินที่เป็นตราสารอนุพันธ์ เพื่อการเก็งกำไรหรือการค้า

การจัดการความเสี่ยงเป็นส่วนที่สำคัญของธุรกิจของบริษัท บริษัทมีระบบในการควบคุมให้มีความสมดุลของระดับความเสี่ยงที่ยอมรับได้โดยพิจารณาระหว่างต้นทุนที่เกิดจากความเสี่ยงและต้นทุนของการจัดการความเสี่ยง ฝ่ายบริหารได้มีการควบคุมกระบวนการจัดการความเสี่ยงของบริษัทอย่างต่อเนื่องเพื่อให้มั่นใจว่ามีความสมดุลระหว่างความเสี่ยงและการควบคุมความเสี่ยง

## บริษัท วัชรวิริยะประกันภัย จำกัด (มหาชน)

### หมายเหตุประกอบงบการเงิน สำหรับปีสิ้นสุดวันที่ 31 ธันวาคม 2561

#### 18.2 ความเสี่ยงด้านการรับประกันภัย

บริษัทดำเนินธุรกิจหลักคือ การรับประกันภัยโดยการรับโอนความเสี่ยงภัยจากผู้เอาประกันภัยซึ่งเป็นผู้มีความเสี่ยงภัยโดยตรง ผ่านทางการทำสัญญาประกันภัย และมีเบี้ยประกันภัยเป็นสิ่งแลกเปลี่ยนในการรับประกันภัย ความเสี่ยงด้านการรับประกันภัยที่บริษัทได้รับโอนมาจะมีความเสี่ยงหลัก คือ ความไม่เพียงพอของเบี้ยประกันภัยต่อค่าสินไหมทดแทนและค่าใช้จ่ายที่เกิดจากการรับประกันภัย ความไม่เพียงพอดังกล่าวสามารถเกิดได้จากความผันผวนของความถี่ (Frequency) และความรุนแรง (Severity) ที่เบี่ยงเบนจากข้อสมมติในการคำนวณต้นทุนความเสียหายสำหรับการกำหนดอัตราเบี้ยประกันภัย

บริษัทได้จัดการความเสี่ยงดังกล่าวโดยใช้ข้อมูลทางสถิติเป็นพื้นฐานที่สำคัญสำหรับการพิจารณาการกำหนดอัตราเบี้ยประกันภัย การพิจารณารับประกันภัยที่มีการกำหนดนโยบายในการต่ออายุ หรือกำหนดแนวทางในการพิจารณาคัดเลือกภัยในความเสี่ยงที่เหมาะสม การปรับเปลี่ยนแนวทางการปฏิบัติงานเพื่อลดขั้นตอนการปฏิบัติงาน และการควบคุมต้นทุนค่าสินไหมทดแทนให้เหมาะสมเพื่อให้บริษัทสามารถรักษามาตรฐานการให้บริการด้านสินไหมทดแทนโดยไม่ส่งผลกระทบต่อพันธสัญญาที่มอบให้ไว้กับลูกค้า นอกจากนี้บริษัทยังให้ความสำคัญกับการสำรองเพื่อความเสี่ยงภัยและสำรองค่าสินไหมทดแทนให้อยู่ในระดับที่เหมาะสมอยู่เสมอ

ความเสี่ยงทางด้านการรับประกันภัยที่สำคัญของบริษัท คือ การกระจุกตัวของหน่วยเสี่ยงภัยต่อมหันตภัย (Catastrophe Exposure Accumulation) เช่น มหันตภัยธรรมชาติ ภัยก่อการร้าย เป็นต้น บริษัทจึงได้มีการจัดการความเสี่ยงที่สำคัญ ดังนี้

- การวิเคราะห์ความเสี่ยง: ตามนโยบายการรับประกันภัยดังกล่าวข้างต้น บริษัททำการประเมินถึงความเสี่ยงที่บริษัทจะมีโอกาสรับเข้ามา (Assumed Risk) และกำหนดข้อกำหนดการรับประกันของภัยที่สามารถกระจุกตัวได้ (Accumulation Control)
- การจัดการความเสี่ยง: บริษัทได้จัดโครงสร้างการกระจายอำนาจการรับประกันภัยให้เหมาะสม และสอดคล้องกับลักษณะของการรับความเสี่ยงภัยในแต่ละประเภทของบริษัท โดยมีการกำหนดอำนาจดำเนินการในการพิจารณารับประกันภัยในเชิงปริมาณ เช่น การจัดแบ่งอำนาจการรับประกันภัยตามทุนประกันภัย และประเภทของความเสี่ยงภัยให้แก่เจ้าหน้าที่แต่ละระดับ ให้มีอำนาจสอดคล้องกับสัญญาประกันภัยต่อที่มีอยู่ในแต่ละปี

บริษัทได้ตระหนักถึงเรื่องการจัดสรรการรับประกันภัยต่อที่จะสามารถแบ่งเบาภาระความเสี่ยงของบริษัทจากการรับประกันภัยได้ ทั้งนี้บริษัทมีความมุ่งหมายที่จะให้ผลการดำเนินการและอัตราความเสียหายมีความผันผวนต่ำ และผลตอบแทนที่บริษัทจะได้รับก็ต้องมีความเหมาะสมด้วย

นอกจากนี้ บริษัทได้มีการทบทวนนโยบายการรับประกันภัยต่อให้เหมาะสมกับแผนธุรกิจ และปริมาณความเสี่ยงที่รับอยู่ในปัจจุบันและอนาคต เพื่อให้การโอนความเสี่ยงโดยการรับประกันภัยต่อในแต่ละปีนั้นเกิดประสิทธิภาพมากที่สุด

#### ความเสี่ยงเกี่ยวกับการกระจุกตัวของการรับประกันภัย

การกระจุกตัวของความเสี่ยงจากหนี้สินสัญญาประกันภัยก่อนและหลังการรับประกันภัยต่อแยกตามประเภทของการรับประกันภัยที่สำคัญ มีดังนี้

**บริษัท วิธีะประกันภัย จำกัด (มหาชน)**

**หมายเหตุประกอบงบการเงิน สำหรับปีสิ้นสุดวันที่ 31 ธันวาคม 2561**

(พันบาท)

	2561		2560	
	ก่อนการ ประกันภัยต่อ	สุทธิ	ก่อนการ ประกันภัยต่อ	สุทธิ
<b>สำรองค่าสินไหมทดแทนและ</b>				
<b>    ค่าสินไหมทดแทนค้างจ่าย</b>				
รถยนต์	7,593,669	7,570,715	7,837,185	7,809,068
เบ็ดเตล็ด	431,138	270,026	262,973	168,481
อื่น ๆ	113,515	109,396	118,642	94,465
<b>รวม</b>	<b>8,138,322</b>	<b>7,950,137</b>	<b>8,218,800</b>	<b>8,072,014</b>
<b>สำรองเบี้ยประกันภัยที่ยังไม่ถึงเป็นรายได้</b>				
รถยนต์	18,005,375	17,955,008	17,186,929	17,142,373
เบ็ดเตล็ด	2,145,023	2,003,754	1,866,568	1,729,905
อื่น ๆ	682,894	607,346	633,985	559,846
<b>รวม</b>	<b>20,833,292</b>	<b>20,566,108</b>	<b>19,687,482</b>	<b>19,432,124</b>

**18.3 การบริหารจัดการทุน**

วัตถุประสงค์ในการบริหารจัดการทุนของบริษัท คือการจัดให้มีโครงสร้างทางการเงินที่เหมาะสม การดำรงไว้ซึ่งความสามารถในการดำเนินงานอย่างต่อเนื่อง และการดำรงเงินกองทุนให้เป็นไปตามข้อกำหนดของสำนักงานคณะกรรมการกำกับและส่งเสริมการประกอบธุรกิจประกันภัยเพื่อรักษาความเชื่อมั่นของผู้ถือหุ้น ผู้ถือกรรมสิทธิ์ประกันภัย บริษัทประกันภัยต่อ และผู้ที่มีส่วนได้เสียอื่นและก่อให้เกิดการพัฒนาของธุรกิจในอนาคต คณะกรรมการบริษัทได้มีการกำกับดูแลผลตอบแทนจากการลงทุน ซึ่งบริษัทพิจารณาจากสัดส่วนของผลตอบแทนจากกิจกรรมดำเนินงานต่อส่วนของผู้ถือหุ้น

ทั้งนี้ ตามที่กำหนดโดยสำนักงานคณะกรรมการกำกับและส่งเสริมการประกอบธุรกิจประกันภัย ผู้รับประกันภัยถูกกำหนดให้ต้องดำรงอัตราส่วนความเพียงพอของเงินกองทุนขั้นต่ำไว้ที่ร้อยละ 140 ซึ่งเป็นนโยบายของบริษัทที่จะต้องรักษาระดับเงินกองทุนให้มากกว่าอัตราส่วนความเพียงพอของเงินกองทุนดังกล่าว

**18.4 ความเสี่ยงด้านอัตราดอกเบี้ย**

ความเสี่ยงด้านอัตราดอกเบี้ยเกิดจากการเปลี่ยนแปลงที่จะเกิดขึ้นในอนาคตของอัตราดอกเบี้ยในตลาดที่มีผลกระทบต่อรายได้ดอกเบี้ยจากการลงทุน ซึ่งประกอบด้วยการลงทุนประเภทระยะสั้นและระยะยาวโดยมีผลตอบแทนเป็นอัตราดอกเบี้ยลอยตัวและคงที่ บริษัทได้บริหารความเสี่ยงจากการลงทุน โดยคำนึงถึงความเสี่ยงจากการลงทุนควบคู่กับความเหมาะสมของผลตอบแทนจากการลงทุนนั้น

## บริษัท 5ริยะประกันภัย จำกัด (มหาชน)

## หมายเหตุประกอบงบการเงิน สำหรับปีสิ้นสุดวันที่ 31 ธันวาคม 2561

สินทรัพย์ทางการเงินที่สำคัญ ณ วันที่ 31 ธันวาคม 2561 และ 2560 จัดตามประเภทของอัตราดอกเบี้ยได้ดังนี้

(พันบาท)

	2561				2560			
	อัตราดอกเบี้ย ปรับขึ้นลง ตามอัตรา ตลาด	อัตรา ดอกเบี้ย คงที่	ไม่มี ดอกเบี้ย	รวม	อัตราดอกเบี้ย ปรับขึ้นลง ตามอัตรา ตลาด	อัตรา ดอกเบี้ย คงที่	ไม่มี ดอกเบี้ย	รวม
เงินสดและรายการ เทียบเท่าเงินสด	1,364,935	299,588	158,048	1,822,571	1,072,620	100,000	197,036	1,369,656
เงินลงทุนในหลักทรัพย์								
ตราสารทุน	-	-	31,972,803	31,972,803	-	-	29,510,132	29,510,132
หน่วยลงทุน	-	-	23,033	23,033	-	-	23,514	23,514
ตราสารหนี้รัฐบาล								
และรัฐวิสาหกิจ	-	3,325,691	-	3,325,691	-	2,469,003	-	2,469,003
ตราสารหนี้ภาคเอกชน	-	1,453,018	-	1,453,018	-	130,000	-	130,000
เงินฝากสถาบันการเงินที่ ครบกำหนดเกินกว่า 3 เดือน นับแต่วันที่ได้มา	-	25,940,675	-	25,940,675	-	27,164,551	-	27,164,551
เงินให้กู้ยืม	103,385	58,844	-	162,229	117,501	135,769	-	253,270
<b>รวม</b>	<b>1,468,320</b>	<b>31,077,816</b>	<b>32,153,884</b>	<b>64,700,020</b>	<b>1,190,121</b>	<b>29,999,323</b>	<b>29,730,682</b>	<b>60,920,126</b>

เครื่องมือทางการเงินซึ่งมีอัตราดอกเบี้ยคงที่จัดแบ่งตามระยะเวลา นับจากวันที่รายงานถึงวันที่มีการกำหนดอัตราดอกเบี้ยใหม่หรือวันที่ครบกำหนด (แล้วแต่วันใดจะถึงก่อน) ได้ดังนี้



## บริษัท วิธีะประกันภัย จำกัด (มหาชน)

## หมายเหตุประกอบงบการเงิน สำหรับปีสิ้นสุดวันที่ 31 ธันวาคม 2561

	2561			
	ภายใน 1 ปี	เกิน 1 ปี	รวม	อัตราดอกเบี้ย ถัวเฉลี่ย
		(พันบาท)		(ร้อยละต่อปี)
เงินสดและรายการเทียบเท่าเงินสด	299,588	-	299,588	1.74
เงินลงทุนในหลักทรัพย์				
ตราสารหนี้รัฐบาลและรัฐวิสาหกิจ	2,651,190	674,501	3,325,691	1.79
ตราสารหนี้ภาคเอกชน	1,058,018	395,000	1,453,018	2.16
เงินฝากสถาบันการเงินที่ครบกำหนด				
เกินกว่า 3 เดือน นับแต่วันที่ได้นำ	24,740,675	1,200,000	25,940,675	1.60
เงินให้กู้ยืม	18,712	40,132	58,844	4.82
<b>รวม</b>	<b>28,768,183</b>	<b>2,309,633</b>	<b>31,077,816</b>	

	2560			
	ภายใน 1 ปี	เกิน 1 ปี	รวม	อัตราดอกเบี้ย ถัวเฉลี่ย
		(พันบาท)		(ร้อยละต่อปี)
เงินสดและรายการเทียบเท่าเงินสด	100,000	-	100,000	1.40
เงินลงทุนในหลักทรัพย์				
ตราสารหนี้รัฐบาลและรัฐวิสาหกิจ	2,042,189	426,814	2,469,003	1.65
ตราสารหนี้ภาคเอกชน	-	130,000	130,000	5.38
เงินฝากสถาบันการเงินที่ครบกำหนด				
เกินกว่า 3 เดือน นับแต่วันที่ได้นำ	27,164,551	-	27,164,551	1.63
เงินให้กู้ยืม	95,272	40,497	135,769	7.03
<b>รวม</b>	<b>29,402,012</b>	<b>597,311</b>	<b>29,999,323</b>	

## บริษัท วัริยะประกันภัย จำกัด (มหาชน)

### หมายเหตุประกอบงบการเงิน สำหรับปีสิ้นสุดวันที่ 31 ธันวาคม 2561

#### 18.5 ความเสี่ยงจากเงินตราต่างประเทศ

บริษัทมีความเสี่ยงจากอัตราแลกเปลี่ยนเงินตราต่างประเทศซึ่งเกิดจากเงินลงทุนในหลักทรัพย์ที่เป็นเงินตราต่างประเทศ

ณ วันที่ 31 ธันวาคม บริษัทมีความเสี่ยงจากอัตราแลกเปลี่ยนเงินตราต่างประเทศอันเป็นผลมาจากการมีสินทรัพย์ที่เป็นเงินตราต่างประเทศดังนี้

	(พันบาท)	
	2561	2560
เงินเหรียญสหรัฐอเมริกา		
เงินลงทุนในหุ้นทุน	67,671	67,671
ยอดบัญชีในงบแสดงฐานะการเงินที่มีความเสี่ยง	67,671	67,671

#### 18.6 ความเสี่ยงทางด้านสินเชื่อ

ความเสี่ยงทางด้านสินเชื่อ คือความเสี่ยงที่ลูกค้าหรือคู่สัญญาไม่สามารถชำระหนี้แก่บริษัท ตามเงื่อนไขที่ตกลงไว้เมื่อครบกำหนด

ฝ่ายบริหารได้กำหนดนโยบายทางด้านสินเชื่อเพื่อควบคุมความเสี่ยงทางด้านสินเชื่อดังกล่าวอย่างสม่ำเสมอ โดยการวิเคราะห์ฐานะทางการเงินของลูกค้าทุกรายที่ขอวงเงินสินเชื่อในระดับหนึ่งๆ ณ วันที่รายงานไม่พบว่ามีความเสี่ยงจากสินเชื่อที่กระจุกตัวอย่างเป็นสาระสำคัญ ความเสี่ยงสูงสุดทางด้านสินเชื่อแสดงไว้ในราคาตามบัญชีของสินทรัพย์ทางการเงินแต่ละรายการในงบแสดงฐานะการเงิน ณ วันที่รายงาน อย่างไรก็ตามเนื่องจากบริษัทมีฐานลูกค้าจำนวนมาก ฝ่ายบริหารไม่ได้คาดว่าจะเกิดผลเสียหายที่มีสาระสำคัญจากการเก็บหนี้ไม่ได้

ความเสี่ยงเกี่ยวกับการกระจุกตัวของสินเชื่อซึ่งเกิดจากเบี้ยประกันภัยค้างรับไม่มีสาระสำคัญ เนื่องจากผู้เอาประกันภัยของ บริษัทกระจายอยู่ในอุตสาหกรรมที่แตกต่างกันและภูมิภาคต่าง ๆ ของประเทศไทย

ความเสี่ยงเกี่ยวกับการกระจุกตัวของเงินให้กู้ยืมไม่มีสาระสำคัญ เนื่องจากบริษัทพิจารณาให้กู้ยืมแก่ผู้ประกอบการหลายรายที่กระจายอยู่ในหลายหมวดอุตสาหกรรมและกระจายอยู่ในภูมิภาคต่าง ๆ ของประเทศไทย หลักทรัพย์ที่นำมาจำนองประกันหนี้มีมูลค่าคาดว่าเพียงพอที่บริษัทจะได้รับชำระหนี้

ตามกลยุทธ์ในการบริหารจัดการความเสี่ยงด้านสินเชื่อที่อนุมัติโดยคณะกรรมการบริหาร บริษัทได้จัดการความเสี่ยงจากคู่สัญญา (Counter Parties) ด้านการประกันภัยต่อที่ไม่สามารถจ่ายหนี้สินได้ ซึ่งอาจเกิดจากการล้มละลายของคู่สัญญา หรือการปฏิเสธการจ่ายสินไหมทดแทนของคู่สัญญา บริษัทมีการจัดการความเสี่ยง ดังนี้

## บริษัท วิธีประกันภัย จำกัด (มหาชน)

## หมายเหตุประกอบงบการเงิน สำหรับปีสิ้นสุดวันที่ 31 ธันวาคม 2561

- 1) บริษัทมีหลักเกณฑ์ในการพิจารณาคัดเลือกผู้รับประกันภัยต่อ โดยสำหรับผู้รับประกันภัยต่อต่างประเทศ บริษัทใช้การจัดอันดับความน่าเชื่อถือ (Credit Rating) ของบริษัทจัดอันดับความน่าเชื่อถือชั้นนำของต่างประเทศ ซึ่งจะต้องมีระดับความน่าเชื่อถือตามที่บริษัทกำหนดไว้ และสำหรับผู้รับประกันภัยต่อในประเทศ บริษัทพิจารณาถึงความเหมาะสมของระดับของอัตราความเพียงพอของเงินกองทุน (Capital Adequacy Ratio) ล่าสุด ซึ่งจะต้องมีอัตราความเพียงพอของเงินกองทุนตามที่บริษัทกำหนดไว้
- 2) บริษัทมีการประเมินนโยบายรับประกันภัย ความมั่นคงของบริษัทประกันภัยต่อต่างๆ จากการวิเคราะห์ฐานะทางการเงิน ขนาดของเงินกองทุนและความมั่นคงของเงินกองทุน (เช่น ผู้ถือหุ้น ลักษณะ Portfolio ผลประกอบการที่ผ่านมา) และนโยบายทางด้านสินไหมทดแทน รวมถึงการติดตามข่าวคราวความเคลื่อนไหวและทิศทางการดำเนินงาน
- 3) บริษัทมีการควบคุมมิให้มีความเสี่ยงการกระจุกตัวกับผู้รับประกันภัยต่อรายใดรายหนึ่งมากเกินไป โดยควบคุมไม่ให้บริษัทรับประกันภัยต่อรายใดรายหนึ่งมีการรับงาน (รวมทุก Portfolio) เกินกว่าจำนวนที่บริษัทกำหนดไว้ และกระจายความเสี่ยงให้กับผู้รับประกันภัยต่อรายอื่น ๆ โดยการประเมินความสามารถการรับประกันตามหลักเกณฑ์และความสัมพันธ์ระยะยาวของผู้รับประกันภัยต่อรายนั้น ๆ

## 18.7 ความเสี่ยงจากสภาพคล่อง

บริษัทมีการควบคุมความเสี่ยงจากการขาดสภาพคล่องโดยการรักษาระดับของเงินสดและรายการเทียบเท่าเงินสดและสินทรัพย์ลงทุนให้เพียงพอต่อการดำเนินงานของบริษัท และเพื่อทำให้ผลกระทบจากความผันผวนของกระแสเงินสดลดลง

การวิเคราะห์หนี้สินจากสำรองค่าสินไหมทดแทนและค่าสินไหมทดแทนค้างจ่ายสุทธิที่คาดว่าจะครบกำหนดชำระ ณ วันที่ 31 ธันวาคม 2561 และ 2560 มีดังนี้

	(พันบาท)	
	2561	2560
ไม่เกิน 1 ปี	7,135,580	7,203,391
เกินกว่า 1 ปี ถึง 5 ปี	812,650	866,740
เกินกว่า 5 ปี	1,907	1,883
<b>รวม</b>	<b>7,950,137</b>	<b>8,072,014</b>

## บริษัท 5ริยะประกันภัย จำกัด (มหาชน)

### หมายเหตุประกอบงบการเงิน สำหรับปีสิ้นสุดวันที่ 31 ธันวาคม 2561

#### 18.8 มูลค่ายุติธรรมของสินทรัพย์และหนี้สินทางการเงิน

บริษัทแสดงมูลค่าตามบัญชีและมูลค่ายุติธรรมของสินทรัพย์ทางการเงินและหนี้สินทางการเงินรวมถึงลำดับชั้นมูลค่ายุติธรรม แต่ไม่รวมถึงการแสดงผลมูลค่ายุติธรรมสำหรับสินทรัพย์ทางการเงินและหนี้สินทางการเงินที่ไม่ได้วัดมูลค่าด้วยมูลค่ายุติธรรมหากมูลค่าตามบัญชีใกล้เคียงกับมูลค่ายุติธรรมอย่างสมเหตุสมผล

#### *บริษัทใช้วิธีการและข้อสมมติในการประเมินมูลค่ายุติธรรมของสินทรัพย์และหนี้สินทางการเงิน สรุปได้ดังนี้*

ราคาตามบัญชีของสินทรัพย์ทางการเงินและหนี้สินทางการเงิน ซึ่งได้แก่ เงินสดและรายการเทียบเท่าเงินสด รายได้จากการลงทุนค้างรับ เบี้ยประกันภัยค้างรับ ลูกหนี้จากการประกันภัยต่อ ตัวสัญญาใช้เงินที่จะถือจนครบกำหนด เงินฝากสถาบันการเงินที่ครบกำหนดเกินกว่า 3 เดือนนับแต่วันที่ได้มา ลูกหนี้อื่น เจ้าหนี้บริษัทประกันภัยต่อ และเจ้าหนี้อื่นมีมูลค่าใกล้เคียงกับมูลค่ายุติธรรม

มูลค่ายุติธรรมของตราสารหนี้ที่จะถือจนครบกำหนด ยกเว้นตัวสัญญาใช้เงินที่จะถือจนครบกำหนดและเงินฝากสถาบันการเงินที่ครบกำหนดเกินกว่า 3 เดือนนับแต่วันที่ได้มา กำหนดโดยใช้ราคา ณ สิ้นวันทำการสุดท้ายของปีที่เผยแพร่ในสมาคมตลาดตราสารหนี้ไทย

มูลค่ายุติธรรมของเงินลงทุนทั่วไปซึ่งเป็นตราสารทุนที่ไม่อยู่ในความต้องการของตลาด อ้างอิงจากมูลค่าสินทรัพย์สุทธิของบริษัทที่ลงทุน

มูลค่ายุติธรรมของเงินให้กู้ยืมและลูกหนี้เข้าซื้อรถยนต์ ประมาณโดยวิธีการหาส่วนลดกระแสเงินสด โดยพิจารณาอัตราดอกเบี้ยปัจจุบันที่ปรับตัวข้อมูลทางด้านสินเชื่อของลูกหนี้แต่ละรายและอายุสัญญาคงเหลือ

บริษัทพิจารณามูลค่ายุติธรรมระดับ 2 สำหรับหน่วยลงทุนโดยใช้มูลค่าสินทรัพย์สุทธิ ณ สิ้นวันทำการสุดท้ายของงวดที่เผยแพร่โดยบริษัทจัดการกองทุน

บริษัทรับรู้การโอนระหว่างลำดับชั้นของมูลค่ายุติธรรม ณ วันสิ้นสุดรอบระยะเวลารายงานที่เกิดการโอนขึ้น ทั้งนี้ไม่มีการโอนระหว่างระดับ 1 และระดับ 2 ของลำดับชั้นมูลค่ายุติธรรมในระหว่างปีสิ้นสุดวันที่ 31 ธันวาคม 2561 และ 2560

**บริษัท วิธียะประกันภัย จำกัด (มหาชน)**

**หมายเหตุประกอบงบการเงิน สำหรับปีสิ้นสุดวันที่ 31 ธันวาคม 2561**

**18.8.1 สินทรัพย์ทางการเงินที่วัดมูลค่าด้วยมูลค่ายุติธรรม**

(พันบาท)

	มูลค่ายุติธรรม			
	ระดับ 1	ระดับ 2	ระดับ 3	รวม
<b>31 ธันวาคม 2561</b>				
<b>สินทรัพย์ทางการเงิน</b>				
<b>เงินลงทุนในหลักทรัพย์</b>				
เงินลงทุนเพื่อค้า	10,425,921	3,426	-	10,429,347
เงินลงทุนเพื่อขาย	21,425,859	27	-	21,425,886
<b>31 ธันวาคม 2560</b>				
<b>สินทรัพย์ทางการเงิน</b>				
<b>เงินลงทุนในหลักทรัพย์</b>				
เงินลงทุนเพื่อค้า	10,232,143	3,937	-	10,236,080
เงินลงทุนเพื่อขาย	19,156,936	27	-	19,156,963

**18.8.2 สินทรัพย์ทางการเงินที่ไม่ได้วัดมูลค่าด้วยมูลค่ายุติธรรม**

(พันบาท)

	มูลค่าตามบัญชี	มูลค่ายุติธรรม			
		ระดับ 1	ระดับ 2	ระดับ 3	รวม
<b>31 ธันวาคม 2561</b>					
<b>สินทรัพย์ทางการเงิน</b>					
<b>เงินลงทุนในหลักทรัพย์</b>					
เงินลงทุนที่จะถือจนครบกำหนด	30,719,384	-	30,731,614	-	30,731,614
เงินลงทุนทั่วไป	140,603	-	-	1,276,989	1,276,989
<b>31 ธันวาคม 2560</b>					
<b>สินทรัพย์ทางการเงิน</b>					
<b>เงินลงทุนในหลักทรัพย์</b>					
เงินลงทุนที่จะถือจนครบกำหนด	29,763,554	-	29,786,314	-	29,786,314
เงินลงทุนทั่วไป	140,603	-	-	1,238,899	1,238,899

## บริษัท 5ริยะประกันภัย จำกัด (มหาชน)

### หมายเหตุประกอบงบการเงิน สำหรับปีสิ้นสุดวันที่ 31 ธันวาคม 2561

#### 19. หลักทรัพย์ประกันและทรัพย์สินที่จัดสรรไว้เป็นเงินสำรองวางไว้กับนายทะเบียน

19.1 บริษัทได้นำเงินลงทุนในตราสารหนี้วางเป็นประกันกับนายทะเบียนเพื่อให้เป็นไปตามพระราชบัญญัติประกันวินาศภัย (ฉบับที่ 2) พ.ศ. 2551 ดังนี้

(พันบาท)

	2561		2560	
	ราคาตามบัญชี	ราคาตรา	ราคาตามบัญชี	ราคาตรา
พันธบัตรรัฐบาล	14,134	14,000	14,178	14,000

19.2 บริษัทได้นำเงินลงทุนในตราสารหนี้ เงินฝากประจำ และใบรับเงินฝากเป็นเงินสำรองวางไว้กับนายทะเบียนเพื่อให้เป็นไปตามประกาศของคณะกรรมการกำกับและส่งเสริมการประกอบธุรกิจประกันภัย เรื่อง อัตรา หลักเกณฑ์ และวิธีการวางเงินสำรองสำหรับเบี้ยประกันภัยที่ยังไม่ตกเป็นรายได้ของบริษัทประกันวินาศภัย พ.ศ. 2557 ดังนี้

(พันบาท)

	2561		2560	
	ราคาตามบัญชี	ราคาตรา	ราคาตามบัญชี	ราคาตรา
พันธบัตรรัฐบาลและพันธบัตร				
ธนาคารแห่งประเทศไทย	70,041	70,000	70,143	70,000
เงินฝากประจำที่มีระยะเวลาครบ				
กำหนดเกินกว่า 3 เดือนนับแต่				
วันที่ได้มา	-	-	100,000	100,000
ใบรับเงินฝากที่มีระยะเวลาครบ				
กำหนดเกินกว่า 3 เดือนนับแต่				
วันที่ได้มา	5,050,000	5,050,000	4,650,000	4,650,000
รวม	5,120,041	5,120,000	4,820,143	4,820,000

**บริษัท วิธีะประกันภัย จำกัด (มหาชน)**

**หมายเหตุประกอบงบการเงิน สำหรับปีสิ้นสุดวันที่ 31 ธันวาคม 2561**

**20. ทรัพย์สินที่มีข้อจำกัดและภาระผูกพัน**

(พันบาท)

	2561	2560
(ก) หลักทรัพย์ค้ำประกันในคดีความของผู้เอาประกันภัย เงินฝากประจำที่มีระยะเวลาครบกำหนดเกินกว่า 3 เดือน นับแต่วันที่ได้มา รวม	12,808	34,010
	<b>12,808</b>	<b>34,010</b>
(ข) หลักทรัพย์ค้ำประกันวงเงินเบิกเกินบัญชีที่ยังไม่ได้เบิกใช้ เงินฝากประจำที่มีระยะเวลาครบกำหนดเกินกว่า 3 เดือน นับแต่วันที่ได้มา รวม	20,000	20,000
	<b>20,000</b>	<b>20,000</b>

**21. เงินสมทบกองทุนประกันวินาศภัย**

ณ วันที่ 31 ธันวาคม 2561 และ 2560 ยอดสะสมของเงินสมทบกองทุนประกันวินาศภัย มีจำนวนดังนี้

(พันบาท)

	2561	2560
เงินสมทบกองทุนประกันวินาศภัย	702,590	607,771

**22. ภาระผูกพันกับบุคคลหรือกิจการที่ไม่เกี่ยวข้องกัน**

(พันบาท)

	2561	2560
ภาระผูกพันจากสัญญาเช่าและบริการที่ยกเลิกไม่ได้ ภายในหนึ่งปี	229,262	200,346
หลังจากหนึ่งปีแต่ไม่เกินห้าปี	201,567	162,103
หลังจากห้าปี	12,340	16,016
รวม	<b>443,169</b>	<b>378,465</b>

บริษัทได้ทำสัญญาเช่าสำนักงาน ที่ดิน อาคารและอุปกรณ์ และสัญญาเช่ายานพาหนะจำนวนหลายสัญญา โดยบริษัทมีภาระผูกพันที่จะจ่ายค่าเช่าและค่าบริการเป็นรายเดือน

## บริษัท 5 ริยะ-ประกันภัย จำกัด (มหาชน)

### หมายเหตุประกอบงบการเงิน สำหรับปีสิ้นสุดวันที่ 31 ธันวาคม 2561

#### 23. หนี้สินที่อาจเกิดขึ้น

- (ก) ณ วันที่ 31 ธันวาคม 2561 บริษัทมีคดีถูกฟ้องร้องเกี่ยวกับค่าสินไหมทดแทนตามปกติของธุรกิจโดยมีทุนทรัพย์รวมเป็นจำนวนเงินประมาณ 903 ล้านบาท (2560: 892 ล้านบาท) ทุนประกันภัยรวมเป็นจำนวนเงินประมาณ 245 ล้านบาท (2560: 241 ล้านบาท) เนื่องจากยังคงมีความไม่แน่นอนเกี่ยวกับผลของการพิจารณาคดี อย่างไรก็ตาม ผู้บริหารของบริษัท เชื่อว่าผลเสียหายที่อาจเกิดขึ้นเมื่อคดีถึงที่สุดไม่มีผลกระทบต่องบการเงินอย่างเป็นสาระสำคัญ
- (ข) หนังสือรับรองที่แนบท้ายกรมธรรม์ประกันภัยภาคสมัครใจ ณ วันที่ 31 ธันวาคม 2561 จำนวน 65 ล้านบาท (2560: 76 ล้านบาท) ได้นำไปค้ำประกันในเรื่องต่าง ๆ
- (ค) ณ วันที่ 31 ธันวาคม 2561 บริษัทมีเลตเตอร์ออฟฟากรันตีกับธนาคาร 7 ล้านบาท (2560: 7 ล้านบาท)

#### 24. มาตรฐานการรายงานทางการเงินที่ยังไม่ได้ใช้

มาตรฐานการรายงานทางการเงินที่ออกและปรับปรุงใหม่ที่เกี่ยวข้องกับการดำเนินงานของบริษัท ซึ่งคาดว่าจะมีผลกระทบที่มีสาระสำคัญต่องบการเงินของบริษัท เมื่อนำมาถือปฏิบัติเป็นครั้งแรก มาตรฐานการรายงานทางการเงินดังกล่าวกำหนดให้ถือปฏิบัติกับงบการเงินสำหรับรอบระยะเวลาบัญชีที่เริ่มในหรือหลังวันที่ 1 มกราคม ในปีดังต่อไปนี้

มาตรฐานการรายงานทางการเงิน	เรื่อง	มีผลบังคับใช้
มาตรฐานการรายงานทางการเงิน ฉบับที่ 4 (ปรับปรุง 2561)	สัญญาประกันภัย	2562
มาตรฐานการรายงานทางการเงิน ฉบับที่ 7*	การเปิดเผยข้อมูลสำหรับเครื่องมือทางการเงิน	2563
มาตรฐานการรายงานทางการเงิน ฉบับที่ 9*	เครื่องมือทางการเงิน	2563
มาตรฐานการรายงานทางการเงิน ฉบับที่ 15	รายได้จากสัญญาที่ทำกับลูกค้า	2562
มาตรฐานการบัญชี ฉบับที่ 32*	การแสดงรายการสำหรับเครื่องมือทางการเงิน	2563
การตีความมาตรฐานการรายงานทางการเงิน ฉบับที่ 16*	การป้องกันความเสี่ยงของเงินลงทุนสุทธิในหน่วยงานต่างประเทศ	2563
การตีความมาตรฐานการรายงานทางการเงิน ฉบับที่ 19*	การชำระหนี้สินทางการเงินด้วยตราสารทุน	2563
แนวปฏิบัติทางบัญชี เรื่อง เครื่องมือทางการเงิน และการเปิดเผยข้อมูลสำหรับธุรกิจประกันภัย		2563

\* มาตรฐานการรายงานทางการเงินกลุ่มเครื่องมือทางการเงิน

#### มาตรฐานการรายงานทางการเงิน ฉบับที่ 4 (ปรับปรุง 2561) เรื่อง สัญญาประกันภัย

มาตรฐานการรายงานทางการเงิน ฉบับที่ 4 ได้อนุญาตให้ผู้รับประกันภัยที่เข้าเงื่อนไขตามมาตรฐานการรายงานทางการเงิน ฉบับที่ 4 (ปรับปรุง 2561) กำหนดสามารถยกเว้นการถือปฏิบัติตามมาตรฐานการรายงานทางการเงิน ฉบับที่ 9 เรื่อง เครื่องมือทางการเงิน และมาตรฐานการรายงานทางการเงิน ฉบับที่ 7 เรื่อง การเปิดเผยข้อมูลเครื่องมือทางการเงินเป็นการชั่วคราว และ



**บริษัท วิธีะประกันภัย จำกัด (มหาชน)****หมายเหตุประกอบงบการเงิน สำหรับปีสิ้นสุดวันที่ 31 ธันวาคม 2561**

ให้ผู้รับประกันภัยถือปฏิบัติตามแนวปฏิบัติทางบัญชี เรื่อง เครื่องมือทางการเงิน และการเปิดเผยข้อมูลสำหรับธุรกิจประกันภัย แทนสำหรับรอบระยะเวลารายงานที่เริ่มก่อนวันที่ 1 มกราคม 2565 หรือก่อนมาตรฐานการรายงานทางการเงิน ฉบับที่ 17 เรื่อง สัญญาประกันภัย มีผลบังคับใช้

**มาตรฐานการรายงานทางการเงิน ฉบับที่ 15 เรื่อง รายได้จากสัญญาที่ทำกับลูกค้า**

มาตรฐานการรายงานทางการเงิน ฉบับที่ 15 ให้หลักการโดยรวมในการรับรู้รายได้ ทั้งจำนวนที่รับรู้และช่วงเวลาที่ได้รับ โดยรายได้จะรับรู้เมื่อ (หรือ ณ วันที่) กิจการส่งมอบการควบคุมสินค้าหรือบริการให้แก่ลูกค้าด้วยมูลค่าของรายได้ที่กิจการคาดว่าจะได้รับ มาตรฐานการรายงานทางการเงินฉบับนี้นำมาใช้แทนมาตรฐานการรายงานทางการเงินเกี่ยวกับการรับรู้รายได้ ดังต่อไปนี้

- มาตรฐานการบัญชี ฉบับที่ 11 (ปรับปรุง 2560) เรื่อง สัญญาก่อสร้าง
- มาตรฐานการบัญชี ฉบับที่ 18 (ปรับปรุง 2560) เรื่อง รายได้
- การตีความมาตรฐานการบัญชี ฉบับที่ 31 (ปรับปรุง 2560) เรื่อง รายได้ - รายการแลกเปลี่ยนเกี่ยวกับบริการ โฆษณา
- การตีความมาตรฐานการรายงานทางการเงิน ฉบับที่ 13 (ปรับปรุง 2560) เรื่อง โปรแกรมสิทธิพิเศษแก่ลูกค้า
- การตีความมาตรฐานการรายงานทางการเงิน ฉบับที่ 15 (ปรับปรุง 2560) เรื่อง สัญญาสำหรับการก่อสร้าง อสังหาริมทรัพย์ และ
- การตีความมาตรฐานการรายงานทางการเงิน ฉบับที่ 18 (ปรับปรุง 2560) เรื่อง การโอนสินทรัพย์จากลูกค้า

บริษัทได้ประเมินผลกระทบเบื้องต้นที่อาจเกิดขึ้นจากการถือปฏิบัติตามมาตรฐานการรายงานทางการเงิน ฉบับที่ 15 เป็นครั้งแรกต่องบการเงินของบริษัท ซึ่งคาดว่าจะไม่มีผลกระทบที่มีสาระสำคัญต่องบการเงินของบริษัทในงวดแรกที่ถือปฏิบัติ

**มาตรฐานการรายงานทางการเงินกลุ่มเครื่องมือทางการเงิน**

มาตรฐานการรายงานทางการเงินเหล่านี้ให้ข้อกำหนดเกี่ยวกับนิยามสินทรัพย์ทางการเงินและหนี้สินทางการเงินตลอดจนการรับรู้ การวัดมูลค่า การด้อยค่าและการตัดรายการ รวมถึงหลักการบัญชีของอนุพันธ์และการบัญชีป้องกันความเสี่ยง

ขณะนี้ผู้บริหารกำลังพิจารณาถึงผลกระทบที่อาจเกิดขึ้นจากการถือปฏิบัติตามมาตรฐานการรายงานทางการเงินกลุ่มเครื่องมือทางการเงินเป็นครั้งแรกต่องบการเงินของบริษัท

## ข้อมูลทั่วไป

ชื่อที่ตั้งสำนักงานใหญ่	บริษัท วิริยะประกันภัย จำกัด (มหาชน) เลขที่ 121/28, 121/65 อาคารอาร์เอส ทาวเวอร์ ถนนรัชดาภิเษก แขวงดินแดง เขตดินแดง กรุงเทพฯ 10400
หมายเลขโทรศัพท์-โทรสาร (สำนักงานใหญ่)	โทรศัพท์ 0 2129 8888 โทรสาร 0 2641 2839, 0 2641 3209
หมายเลขโทรศัพท์แจ้งอุบัติเหตุ	1557
หมายเลขโทรศัพท์ แนะนำตีชมบริการ	0 2239 1557
เว็บไซต์	www.viriyah.co.th
วันก่อตั้งบริษัท	3 กุมภาพันธ์ 2490
ทุนจดทะเบียน	2,000 ล้านบาทชำระเต็มมูลค่า
ประเภทธุรกิจ	ประกันวินาศภัย
จำนวนพนักงาน	6,291 คน
จำนวนสาขา และศูนย์บริการสินไหม	161 แห่ง
จำนวนศูนย์ซ่อมมาตรฐานในโครงการ	523 ศูนย์ซ่อม
จำนวนตัวแทน/นายหน้า	9,137 คน
ผู้ตรวจสอบบัญชี	บริษัท เคพีเอ็มจี ภูมิภาคไทย สอบบัญชี จำกัด

## ประเภท การรับประกันภัย

ประเภท	กรณีประเภท
การประกันภัยรถยนต์	<ul style="list-style-type: none"> <li>• ประกันภัยรถยนต์ภาคสมัครใจ</li> <li>• ประกันภัยรถยนต์ภาคบังคับ</li> </ul>
การประกันภัยอัคคีภัย	<ul style="list-style-type: none"> <li>• ประกันอัคคีภัยที่อยู่อาศัย</li> <li>• ประกันอัคคีภัยทั่วไป</li> <li>• ประกันอัคคีภัยที่อยู่อาศัยแบบประหยัดสำหรับรายย่อย</li> </ul>
การประกันภัยทางทะเล	<ul style="list-style-type: none"> <li>• ประกันภัยตัวเรือ</li> <li>• ประกันภัยขนส่งสินค้า</li> <li>• ประกันภัยขนส่งสินค้าภายในประเทศ</li> <li>• ประกันภัยความรับผิดของผู้ขนส่ง</li> </ul>
การประกันภัยอุบัติเหตุ	<ul style="list-style-type: none"> <li>• ประกันภัยอุบัติเหตุส่วนบุคคล-กลุ่ม</li> <li>• ประกันอุบัติเหตุส่วนบุคคล (ค่าชดเชยกระดูกหัก)</li> <li>• ประกันภัยอุบัติเหตุการเดินทางส่วนบุคคล-กลุ่ม</li> <li>• ประกันภัยท่องเที่ยวสุขใจ</li> <li>• ประกันภัยอุบัติเหตุเออีอารี</li> <li>• ประกันภัยอุบัติเหตุการเดินทางสำหรับธุรกิจนำเที่ยวและมัคคุเทศก์</li> <li>• ประกันภัยสำหรับผู้โดยสารเรือโดยสารรับจ้าง</li> <li>• ประกันภัยผู้ขับขี่และผู้โดยสารไม่ระบุชื่อ</li> <li>• ประกันอุบัติเหตุ (ไมโครอินชัวร์นซ์) ประเภทต่างๆ</li> <li>• ประกันภัยชดเชยผลประโยชน์จากอุบัติเหตุการใช้รถยนต์</li> <li>• ประกันภัยการเดินทางต่างประเทศ V-Travel</li> <li>• ประกันภัยอุบัติเหตุเดินทางภายในประเทศสำหรับนักท่องเที่ยวต่างชาติ</li> </ul>
การประกันภัยสุขภาพ	<ul style="list-style-type: none"> <li>• ประกันภัยมะเร็งทั่วไป</li> <li>• ประกันภัยมะเร็งและอุบัติเหตุส่วนบุคคล</li> <li>• ประกันภัยอุบัติเหตุและสุขภาพส่วนบุคคล-กลุ่ม</li> <li>• ประกันภัยอุบัติเหตุและสุขภาพส่วนบุคคลอุ่นใจรักษ์</li> <li>• ประกันภัยอุบัติเหตุและสุขภาพส่วนบุคคลเปี่ยมใจรักษ์</li> <li>• ประกันภัยอุบัติเหตุและสุขภาพส่วนบุคคลสุขใจรักษ์</li> </ul>
การประกันภัยทรัพย์สิน	<ul style="list-style-type: none"> <li>• ประกันภัยโจรกรรม</li> <li>• ประกันภัยกระจก</li> <li>• ประกันภัยความเสี่ยงภัยทรัพย์สิน</li> <li>• ประกันภัยความเสี่ยงภัยทุกชนิด</li> </ul>

ประเภท	กรณีประเภท
การประกันภัยทรัพย์สิน	<ul style="list-style-type: none"> <li>• ประกันภัยธุรกิจหยุดชะงัก</li> <li>• ประกันภัยสำหรับเงิน</li> <li>• ประกันภัยแผ่นป้ายโฆษณา</li> <li>• ประกันภัยสำหรับผู้เล่นกอล์ฟ</li> <li>• ประกันภัยร้านทอง</li> <li>• ประกันภัยทรัพย์สินคุ้มครองภัยจากเหตุการณ์ความไม่สงบ</li> <li>• ประกันภัยบ้านเปี่ยมสุข</li> <li>• ประกันภัยธุรกิจปลอดภัย</li> <li>• ประกันภัยโครงการรวมรถจักรยานยนต์</li> <li>• ประกันภัยส่วนต่างมูลค่ารถยนต์ เมื่อรถยนต์สูญหายหรือเสียหายโดยสิ้นเชิง</li> </ul>
การประกันภัยความรับผิด	<ul style="list-style-type: none"> <li>• ประกันภัยความรับผิดตามกฎหมายต่อบุคคลภายนอก</li> <li>• การประกันภัยความรับผิดจากการขนส่งวัตถุอันตราย</li> <li>• ประกันภัยความรับผิดผู้ตรวจสอบอาคาร</li> <li>• ประกันภัยความรับผิดปั้มน้ำมัน</li> <li>• ประกันภัยความรับผิดต่อความเสียหายที่เกิดขึ้นจากสินค้าไม่ปลอดภัย</li> <li>• ประกันภัยความรับผิดตามกฎหมาย ผู้ประกอบวิชาชีพแพทย์</li> <li>• ประกันภัยความรับผิดของนายจ้าง</li> <li>• ประกันภัยเงินทดแทนแรงงาน</li> <li>• ประกันภัยความคุ้มครองผู้พักในหอพัก</li> <li>• ประกันภัยเพื่อการใช้เรือกลเดินทะเล ประเภทเจ็ตสกีเพื่อเช่า</li> <li>• การประกันภัยความรับผิดของสถานศึกษา</li> </ul>
การประกันภัยการสูญเสียทางการเงิน	<ul style="list-style-type: none"> <li>• ประกันภัยความซื้อสัตย์</li> <li>• ประกันภัยค้ำจุนลูกจ้าง</li> <li>• ประกันภัยพิทักษ์ทุน</li> <li>• ประกันภัยอิสรภาพ ก่อนกระทำผิด</li> <li>• ประกันภัยอิสรภาพ หลังกระทำผิด</li> <li>• ประกันการสูญเสียทางการเงินสำหรับสินค้าเช่าซื้อประเภทรถจักรยานยนต์</li> </ul>
การประกันภัยด้านวิศวกรรม	<ul style="list-style-type: none"> <li>• ประกันภัยการติดตั้งเครื่องจักร</li> <li>• ประกันภัยหม้อกำเนิดไอน้ำ</li> <li>• ประกันภัยเครื่องอุปกรณ์อิเล็กทรอนิกส์</li> <li>• ประกันภัยความเสี่ยงภัยทุกชนิดของผู้รับเหมา</li> <li>• ประกันภัยเครื่องมือ-เครื่องจักรของผู้รับเหมา</li> <li>• ประกันภัยวิศวกรรมต่างๆ</li> <li>• ประกันภัยเครื่องจักรที่ใช้ในการก่อสร้าง</li> <li>• ประกันภัยเครื่องจักรหยุดชะงัก</li> </ul>
อื่น ๆ	<ul style="list-style-type: none"> <li>• ประกันภัยพืชผลจากภัยแล้งโดยใช้ดัชนีน้ำฝน</li> </ul>

## สาขา และ ศูนย์บริการสินไหม

### กรุงเทพฯ และปริมณฑล

#### สำนักงานใหญ่

ที่อยู่	โทรศัพท์	โทรสาร
121/28, 121/65 อาคารอาร์เอส ทาวเวอร์ ถ.รัชดาภิเษก แขวงดินแดง เขตดินแดง กรุงเทพฯ 10400	0 2129 8888	0 2641 2839 0 2641 3209

#### 14 สาขา

สาขา	ที่อยู่	โทรศัพท์	โทรสาร
1 สาขากรุงเทพฯ	1242 อาคารวิริยะพานิช ถ.กรุงเทพฯ แขวงคลองมอหานาค เขตป้อมปราบศัตรูพ่าย กรุงเทพฯ 10100	0 2223 0851 0 2224 0059	0 2621 5487
2 สาขากิจกรรมพิเศษ	121/55 อาคารอาร์เอส ทาวเวอร์ ชั้น 14B ถ.รัชดาภิเษก แขวงดินแดง เขตดินแดง กรุงเทพฯ 10400	0 2129 8500	0 2641 3215 0 2641 3594 0 2641 3046
3 สาขาดอนเมือง	675-8 หมู่ 8 ถ.พหลโยธิน ต.คูคต อ.ลำลูกกา จ.ปทุมธานี 12130	0 2532 3000	0 2532 1369
4 สาขาบางนา	423 อาคารรุ่งแสง ชั้น 3, 5, 6, 7 ถ.บางนา-ตราด แขวงบางนา เขตบางนา กรุงเทพฯ 10260	0 2743 6500-7	0 2396 0721
5 สาขาบางพลัด	86, 88, 90 ถ.เจริญสุขุมวิท แขวงบางพลัด เขตบางพลัด กรุงเทพฯ 10700	0 2880 0008 0 2424 7100	0 2433 6334
6 สาขาปากเกร็ด-345	71 หมู่ 6 ถ.สะพานนนทบุรี-บางบัวทอง ต.คลองข่อย อ.ปากเกร็ด จ.นนทบุรี 11120	0 2149 0713-9	0 2926 0814-5
7 สาขาปู่เจ้าสมิงพราย	258/37 หมู่ 10 ถ.ปู่เจ้าสมิงพราย ต.สำโรงใต้ อ.พระประแดง จ.สมุทรปราการ 10130	0 2384 7741-50 0 2384 1400-1	0 2384 5275 0 2384 7740
8 สาขาพระราม 2	613 หมู่ 4 ถ.พระราม 2 แขวงสามต้น เขตบางขุนเทียน กรุงเทพฯ 10150	0 2452 8000	0 2452 8362 0 2452 8364

สาขา	ที่อยู่	โทรศัพท์	โทรสาร
9 สาขารัชดาภิเษก	121/17-20 อาคารอาร์เอส ทาวเวอร์ ชั้น 2B ถ.รัชดาภิเษก แขวงดินแดง เขตดินแดง กรุงเทพฯ 10400	0 2129 7979	0 2641 3913-4
10 สาขาลุมพินี	1024/9 อาคารริมขอบฟ้า ชั้น 1-2 ถ.พระราม 4 แขวงทุ่งมหาเมฆ เขตสาทร กรุงเทพฯ 10120	0 2286 6013	0 2286 6010 0 2286 6110
11 สาขาวงศ์สว่าง	22/2 ถ.รัชดาภิเษก แขวงบางซื่อ เขตบางซื่อ กรุงเทพฯ 10800	0 2910 0710	0 2910 1162 0 2585 9670
12 สาขาวิภาวดี	333 อาคารเล่าเป้งจั่น 1 ชั้น M ซอยเฉยพ่วง ถ.วิภาวดีรังสิต แขวงจอมพล เขตจตุจักร กรุงเทพฯ 10900	0 2273 8240-50	0 2272 2539
13 สาขาสุขสวัสดิ์	330 ถ.สุขสวัสดิ์ แขวงบางปะกอก เขตราษฎร์บูรณะ กรุงเทพฯ 10140	0 2428 0492-4 0 2428 1043-5	0 2428 1297
14 สาขาสุขาภิบาล 3	231 ถ.รามคำแหง แขวงราษฎร์พัฒนา เขตสะพานสูง กรุงเทพฯ 10240	0 2136 8699 0 2171 4888	0 2170 6508

## 20 ศูนย์บริการสินไหมทดแทน

ศูนย์บริการสินไหมทดแทน	ที่อยู่	โทรศัพท์	โทรสาร
1 ศูนย์ฯ กรุงเทพฯ	1242 ถ.กรุงเทพฯ แขวงคลองมหานาค เขตป้อมปราบศัตรูพ่าย กรุงเทพฯ 10100	0 2223 0851	0 2621 5486
2 ศูนย์ฯ กาญจนภิเษก	116, 118 ซอยจรัญสนิทวงศ์ 13 ถ.บางแวก แขวงบางไผ่ เขตบางแค กรุงเทพฯ 10160	0 2410 3325	0 2410 3376 0 2449 5958
3 ศูนย์ฯ คลองหลวง	49/57-58 หมู่ 7 ถ.คลองหลวง-บางชัน ต.คลองสอง อ.คลองหลวง จ.ปทุมธานี 12120	0 2153 4800-3	0 2153 4804
4 ศูนย์ฯ ดอนเมือง	675-8 หมู่ 8 ถ.พหลโยธิน ต.คูคต อ.ลำลูกกา จ.ปทุมธานี 12130	0 2532 3000	0 2532 1453
5 ศูนย์ฯ เทพารักษ์	200/56-57 หมู่ 1 ถ.เทพารักษ์ ต.บางเสาธง อ.บางเสาธง จ.สมุทรปราการ 10570	0 2315 2591-5 0 2151 7925-6	0 2315 2288
6 ศูนย์ฯ บางนา	423 อาคารรุ่งแสง ชั้น 3, 5, 6, 7 ถ.บางนา-ตราด แขวงบางนา เขตบางนา กรุงเทพฯ 10260	0 2743 6500-7	0 2743 6508-11

ศูนย์บริการสับไหมทดแทน	ที่อยู่	โทรศัพท์	โทรสาร
7 ศูนย์ฯ บางพลัด	121 ถ.เจริญสนิทวงศ์ 71 แขวงบางพลัด เขตบางพลัด กรุงเทพฯ 10700	0 2435 3515-20	0 2880 2620 0 2433 9632
8 ศูนย์ฯ ปากเกร็ด-345	71 หมู่ 6 ถ.สะพานนนทบุรี-บางบัวทอง ต.คลองข่อย อ.ปากเกร็ด จ.นนทบุรี 11120	0 2926 0811-3 0 2149 0888	0 2926 0816
9 ศูนย์ฯ ปู่เจ้าสมิงพราย	258/37 หมู่ 10 ถ.ปู่เจ้าสมิงพราย ต.สำโรงใต้ อ.พระประแดง จ.สมุทรปราการ 10130	0 2384 7746-50	0 2384 5276 0 2757 9280
10 ศูนย์ฯ พระราม 2	613 หมู่ 4 ถ.พระรามที่ 2 แขวงแสมดำ เขตบางขุนเทียน กรุงเทพฯ 10150	0 2452 8000	0 2452 8361-3
11 ศูนย์ฯ พัฒนาการ	1009/2 ถ.พัฒนาการ แขวงสวนหลวง เขตสวนหลวง กรุงเทพฯ 10250	0 2319 9567-75	0 2319 9579
12 ศูนย์ฯ รัชดาภิเษก	121/7 อาคารอาร์เอส ทาวเวอร์ ชั้น 2 ถ.รัชดาภิเษก แขวงดินแดง เขตดินแดง กรุงเทพฯ 10400	0 2129 8399	0 2641 2843-4
13 ศูนย์ฯ รัตนานิเบศร์	123/33-38 อาคารปฐา-ยาชู ชั้นที่ 1 หมู่ 3 ถ.รัตนานิเบศร์ ต.โทรมา อ.เมืองนนทบุรี จ.นนทบุรี 11000	0 2595 4200-4	0 2595 4497
14 ศูนย์ฯ รามอินทรา	7, 5, 3 ซอยรามอินทรา 34 แยก 1 ถ.รามอินทรา แขวงท่าแร้ง เขตบางเขน กรุงเทพฯ 10230	0 2508 2400-5 0 2508 2627-30	0 2508 2635
15 ศูนย์ฯ ลาดกระบัง (ถนนกิ่งแก้ว)	850/3 ถ.ลาดกระบัง แขวงลาดกระบัง เขตลาดกระบัง กรุงเทพฯ 10520	0 2327 0684-6	0 2327 0687-8
16 ศูนย์ฯ ลุมพินี	1024/9 อาคารริมขอบฟ้า ชั้น 1-2 และ 4 ถ.พระราม 4 แขวงทุ่งมหาเมฆ เขตสาทร กรุงเทพฯ 10120	0 2286 7006 0 2286 6170	0 2286 6602 0 2286 7146
17 ศูนย์ฯ วงศ์สว่าง	22 ถ.รัชดาภิเษก แขวงบางซื่อ เขตบางซื่อ กรุงเทพฯ 10800	0 2586 0220-8	0 2586 0229 0 2585 9664
18 ศูนย์ฯ วิภาวดี	333 อาคารเล่าเป้งจั่น 1 ชั้น M ซอยเฉยพ่วง ถ.วิภาวดีรังสิต แขวงจอมพล เขตจตุจักร กรุงเทพฯ 10900	0 2272 2511-20	0 2272 2538

ศูนย์บริการสันทนาการ	ที่อยู่	โทรศัพท์	โทรสาร
19 ศูนย์ฯ สุขสวัสดิ์	330 ถ.สุขสวัสดิ์ แขวงบางปะกอก เขตราษฎร์บูรณะ กรุงเทพฯ 10140	0 2428 0492-4 0 2428 0498-9	0 2428 1298
20 ศูนย์ฯ สุขาลีบาล 3	231 ถ.รามคำแหง แขวงราษฎร์พัฒนา เขตสะพานสูง กรุงเทพฯ 10240	0 2136 8699	0 2170 6506

### ฝ่ายลูกค้าสัมพันธ์

ที่อยู่	หมายเลขโทรศัพท์	โทรสาร
10/7 ถนนราชปรารภ แขวงพญาไท เขตราชเทวี กรุงเทพฯ 10400	1557	0 2248 1557

### 5 สาขา เฉพาะเพื่อบริการสันทนาการ

สาขาเฉพาะฯ	ที่อยู่	โทรศัพท์	โทรสาร
1 สาขา รัชบุรี (คลอง 3)	5/22 เอ็มปาร์ค ห้องเลขที่ 107 หมู่ 2 ถ.รังสิต-นครนายก ต.บึงยี่โถ อ.ธัญบุรี จ.ปทุมธานี 12130	0 2153 4870-4	
2 สาขา กัลปพฤกษ์	55/87 ซิตี คอนเนค โซน C-3 หมู่ 8 ถ.กัลปพฤกษ์ แขวงบางขุนเทียน เขตจอมทอง กรุงเทพฯ 10150	0 2452 8000	
3 สาขา ลาดพร้าว 71	2/4 ซ.นาคนิवास 27 ถ.นาคนิवास แขวงลาดพร้าว เขตลาดพร้าว กรุงเทพฯ 10230	0 2641 3500-79	
4 สาขา ถนนพระยาสุเรนทร์	428/30 ถ.พระยาสุเรนทร์ แขวงบางชัน เขตคลองสามวา กรุงเทพฯ 10510	0 2508 2400-5 0 2508 2627-30	
5 สาขา บางพลี	ศูนย์การค้า B Boulevard 444 ถ.กิ่งแก้ว ต.ราชาเทวะ อ.บางพลี จ.สมุทรปราการ 10540	0 2743 6500-7	0 2743 6508-11



## ภาคเหนือ

## 4 สาขา

สาขา	ที่อยู่	โทรศัพท์	โทรสาร
1 สาขาเชียงราย	249 หมู่ 10 ถ.พหลโยธิน ต.สันทราย อ.เมืองเชียงราย จ.เชียงราย 57000	0 5377 3862	0 5377 4694
2 สาขาเชียงใหม่	59/4 หมู่ 3 ถ.เชียงใหม่-ลำปาง ต.ท่าศาลา อ.เมืองเชียงใหม่ จ.เชียงใหม่ 50000	0 5326 2001 0 5310 5888	0 5326 2746 0 5326 2670
3 สาขานครสวรรค์	26/4-6 หมู่ 10 ถ.นครสวรรค์-พิษณุโลก ต.นครสวรรค์ตก อ.เมืองนครสวรรค์ จ.นครสวรรค์ 60000	0 5680 2888	0 5622 3471 0 5622 9959
4 สาขาพิษณุโลก	183/3 หมู่ 6 ถ.พิษณุโลก-นครสวรรค์ ต.ท่าโพธิ์ อ.เมืองพิษณุโลก จ.พิษณุโลก 65000	0 5533 3370 0 5532 2888	0 5533 3381 0 5533 3382

## 18 ศูนย์บริการสับไหมทดแทน

ศูนย์บริการสับไหมทดแทน	ที่อยู่	โทรศัพท์	โทรสาร
1 ศูนย์ฯ กำแพงเพชร	198 หมู่ 3 ถ.พหลโยธิน-กำแพงเพชร ต.นครชุม อ.เมืองกำแพงเพชร จ.กำแพงเพชร 62000	0 5579 9480-3	0 5579 9346
2 ศูนย์ฯ ชัยนาท	582, 583 หมู่ 5 ถ.พหลโยธิน ต.บ้านกล้วย อ.เมืองชัยนาท จ.ชัยนาท 17000	0 5647 6593	0 5647 6548
3 ศูนย์ฯ เชียงราย	249 หมู่ 10 ถ.พหลโยธิน ต.สันทราย อ.เมืองเชียงราย จ.เชียงราย 57000	0 5377 3862-4	0 5377 4569
4 ศูนย์ฯ เชียงใหม่	59/4 หมู่ 3 ถ.เชียงใหม่-ลำปาง ต.ท่าศาลา อ.เมืองเชียงใหม่ จ.เชียงใหม่ 50000	0 5326 2001 0 5310 5888	0 5324 5068
5 ศูนย์ฯ ตาก	1/11-12 ถ.พหลโยธิน ต.หนองหลวง อ.เมืองตาก จ.ตาก 63000	0 5551 7631	0 5551 7550
6 ศูนย์ฯ นครสวรรค์	26/4-6 หมู่ 10 ถ.นครสวรรค์-พิษณุโลก ต.นครสวรรค์ตก อ.เมืองนครสวรรค์ จ.นครสวรรค์ 60000	0 5680 2888	0 5622 9960
7 ศูนย์ฯ น่าน	78 หมู่ 4 ถ.สายน่าน-พะเยา (1091) ต.ไชยสถาน อ.เมืองน่าน จ.น่าน 55000	0 5471 1120	0 5471 1126

	ศูนย์บริการสันทนาการ	ที่อยู่	โทรศัพท์	โทรสาร
8	ศูนย์ฯ พะเยา	229, 229/1, 229/2 หมู่ 3 ถ.พหลโยธิน ต.ท่าวังทอง อ.เมืองพะเยา จ.พะเยา 56000	0 5448 4153	0 5448 4140
9	ศูนย์ฯ พิจิตร	20/31-32 ถ.คลองคะเชนทร์ ต.ในเมือง อ.เมืองพิจิตร จ.พิจิตร 66000	0 5699 0952	0 5699 0957
10	ศูนย์ฯ พิษณุโลก	183/3 หมู่ 6 ถ.พิษณุโลก-นครสวรรค์ ต.ท่าโพธิ์ อ.เมืองพิษณุโลก จ.พิษณุโลก 65000	0 5533 3370 0 5532 2888	0 5533 3383
11	ศูนย์ฯ เพชรบูรณ์	96/19 หมู่ 2 ถ.สระบุรี-หล่มสัก ต.สะเดียง อ.เมืองเพชรบูรณ์ จ.เพชรบูรณ์ 67000	0 5671 9743-46 0 5671 9780	0 5671 9801
12	ศูนย์ฯ แพร่	124 หมู่ 5 ถ.ทางหลวง 129 (ทางเลี่ยงเมืองแพร่) ต.กาญจนนา อ.เมืองแพร่ จ.แพร่ 54000	0 5453 3823	0 5453 4706 0 5453 3827
13	ศูนย์ฯ แม่ริม	72/2-4 หมู่ 7 ถ.เชียงใหม่-ฝาง (107) ต.ริมใต้ อ.แม่ริม จ.เชียงใหม่ 50180	0 5329 0079	0 5329 0097
14	ศูนย์ฯ แม่สอด	8/19-20 ถ.สายเอเชีย ต.แม่สอด อ.แม่สอด จ.ตาก 63110	0 5553 4447-8	0 5553 4449
15	ศูนย์ฯ ลำปาง	43/1 ถ.ไฮเวย์ ลำปาง-งาว ต.ชมพู อ.เมืองลำปาง จ.ลำปาง 52100	0 5423 1307	0 5423 1750
16	ศูนย์ฯ ลำพูน	5, 5/1, 5/2 หมู่ 4 ถ.ดอยดี-ลำพูน ต.เวียงยอง อ.เมืองลำพูน จ.ลำพูน 5100	0 5358 3035 0 5309 3888	0 5358 3039
17	ศูนย์ฯ สุโขทัย	92/23 หมู่ 4 ถ.บายพาส ต.ธานี อ.เมืองสุโขทัย จ.สุโขทัย 64000	0 5564 5724	0 5564 5723
18	ศูนย์ฯ อุตรดิตถ์	28/5 หมู่ 1 ถ.สายพิษณุโลก-เด่นชัย ต.คิ่งตะเกา อ.เมืองอุตรดิตถ์ จ.อุตรดิตถ์ 53000	0 5547 9731	0 5547 9736

**2 สาขา เฉพาะเพื่อบริการสินไหมทดแทน**

สาขาเฉพาะฯ	ที่อยู่	โทรศัพท์	โทรสาร
1 สาขา อุทัยธานี	88/6-7 หมู่ 2 ถ.อุทัยธานี-หนองฉาง ต.ท่าโพ อ.หนองขาหย่าง จ.อุทัยธานี 61130	0 5697 0019-20	0 5697 0063
2 สาขา ฝาง	6/3-4 หมู่ 9 ถ.โชตนา (เชียงใหม่-ฝาง) ต.เวียง อ.ฝาง จ.เชียงใหม่ 50110	0 5345 2368	
3 สาขา แม่ฮ่องสอน	28/1 ถ.ขุนลุมประพาส ต.จองคำ อ.เมืองแม่ฮ่องสอน จ.แม่ฮ่องสอน	0 5310 5888	

**ภาคตะวันออกเฉียงเหนือ****4 สาขา**

สาขา	ที่อยู่	โทรศัพท์	โทรสาร
1 สาขาขอนแก่น	259 หมู่ 6 ถ.มิตรภาพ ต.ท่าพระ อ.เมืองขอนแก่น จ.ขอนแก่น 40260	0 4326 1269 0 4347 0888	0 4326 1467
2 สาขานครราชสีมา	2334 ถ.มิตรภาพ ต.ในเมือง อ.เมืองนครราชสีมา จ.นครราชสีมา 30000	0 4421 3150 0 4492 3888	0 4421 3227
3 สาขาอุดรธานี	489/12 หมู่ 1 ถ.อุดรธานี-ขอนแก่น ต.หมากแข้ง อ.เมืองอุดรธานี จ.อุดรธานี 41000	0 4221 2670 0 4293 0888	0 4221 2454 0 4221 2675
4 สาขาอุบลราชธานี	464/40-42 ถ.ชยางกูร ต.ขามใหญ่ อ.เมืองอุบลราชธานี จ.อุบลราชธานี 34000	0 4531 6050 0 4534 4888	0 4531 6065

## 16 ศูนย์บริการสันทนาการ

ศูนย์บริการสันทนาการ	ที่อยู่	โทรศัพท์	โทรสาร
1 ศูนย์ฯ กาฬสินธุ์	3/8 ถ.บายพาสสองเปลือย ต.กาฬสินธุ์ อ.เมืองกาฬสินธุ์ จ.กาฬสินธุ์ 46000	0 4360 0071	0 4360 0075
2 ศูนย์ฯ ขอนแก่น	259 หมู่ 6 ถ.มิตรภาพ ต.ท่าพระ อ.เมืองขอนแก่น จ.ขอนแก่น 40260	0 4326 1269 0 4347 0888	0 4326 1457
3 ศูนย์ฯ ชัยภูมิ	5/16-17 หมู่ 8 ถ.นิเวศรัตน์ ต.ในเมือง อ.เมืองชัยภูมิ จ.ชัยภูมิ 36000	0 4482 1225	0 4482 1538
4 ศูนย์ฯ นครราชสีมา	2334 ถ.มิตรภาพ ต.ในเมือง อ.เมืองนครราชสีมา จ.นครราชสีมา 30000	0 4421 3150 0 4492 3888	0 4421 3254
5 ศูนย์ฯ นางรอง	338, 340, 342 ถ.โชคชัย-เดชอุดม ต.นางรอง อ.นางรอง จ.บุรีรัมย์ 31110	0 4463 3000-7	0 4463 3005
6 ศูนย์ฯ บึงกาฬ	457/2 หมู่ 1 ถ.บึงกาฬ-นครพนม ต.บึงกาฬ อ.เมืองบึงกาฬ จ.บึงกาฬ 38000	0 4249 1505-7 0 4249 1526	0 4249 1530
7 ศูนย์ฯ ปากช่อง	40/18-19 หมู่ 10 ถ.บายพาส ต.ชนงพระ อ.ปากช่อง จ.นครราชสีมา 30130	0 4492 9519-27	0 4492 9528
8 ศูนย์ฯ มุกดาหาร	75/5 ถ.ชยางกูร ต.มุกดาหาร อ.เมืองมุกดาหาร จ.มุกดาหาร 49000	0 4261 4906-9 0 4261 4911-2	0 4261 4929
9 ศูนย์ฯ ยโสธร	408/29 หมู่ 2 ถ.วิริยะธารรงค์ ต.ในเมือง อ.เมืองยโสธร จ.ยโสธร 35000	0 4571 4481-2 0 4571 4819-20	0 4571 4515
10 ศูนย์ฯ ร้อยเอ็ด	446, 447, 448 หมู่ 23 ถ.ร้อยเอ็ด-โพนทอง ต.เหนือเมือง อ.เมืองร้อยเอ็ด จ.ร้อยเอ็ด 45000	0 4351 6877	0 4351 8117
11 ศูนย์ฯ เลย	199 หมู่ 6 ถ.ชุมแพ-เลย (201) ต.นาอาาน อ.เมืองเลย จ.เลย 42000	0 4284 4673-9	0 4284 4681
12 ศูนย์ฯ ศรีสะเกษ	11 หมู่ 10 ถ.ทองมาก ต.โพธิ์ อ.เมืองศรีสะเกษ จ.ศรีสะเกษ 33000	0 4564 3411 0 4581 4888	0 4564 3415
13 ศูนย์ฯ สกลนคร	85/18 หมู่ 2 ถ.สกล-อุดร ต.ธาตุเชิงชุม อ.เมืองสกลนคร จ.สกลนคร 47000	0 4271 3271	0 4271 3335

ศูนย์บริการสึนไห่ทดแทน	ที่อยู่	โทรศัพท์	โทรสาร
14 ศูนย์ฯ สุรินทร์	211/1 หมู่ 2 ถ.สุรินทร์-สังขะ ต.นอกเมือง อ.เมืองสุรินทร์ จ.สุรินทร์ 32000	0 4451 4797 0 4451 3013	0 4451 4798
15 ศูนย์ฯ อุดรธานี	489/12 หมู่ 1 ซอยบ้านหนองขอนกว้าง ถ.อุดรธานี-ขอนแก่น ต.หมากแข้ง อ.เมืองอุดรธานี จ.อุดรธานี 41000	0 4221 2670 0 4293 0888	0 4212 2454 0 4221 2675
16 ศูนย์ฯ อุบลราชธานี	464/40-42 ถ.ชยางกูร ต.ขามใหญ่ อ.เมืองอุบลราชธานี จ.อุบลราชธานี 34000	0 4531 6050 0 4534 4888	0 4531 4179

**1 สาขาย่อย**

สาขาย่อย	ที่อยู่	โทรศัพท์	โทรสาร
1 สาขาย่อยหนองบัวลำภู	320/2 หมู่ 5 ถ.สายวังสะพุง-อุดรธานี ต.หนองกั๊กศูนย์ อ.เมืองหนองบัวลำภู จ.หนองบัวลำภู 39000	0 4237 8440	0 4237 8518

**6 สาขา เฉพาะเพื่อบริการสึนไห่ทดแทน**

สาขาเฉพาะฯ	ที่อยู่	โทรศัพท์	โทรสาร
1 สาขา มหาสารคาม	1076,1078 ถ.นครสวรรค์ ต.ตลาด อ.เมืองมหาสารคาม จ.มหาสารคาม 44000	0 4375 2175	0 4375 2148
2 สาขา อำนาจเจริญ	214/1 หมู่ 8 ถ.ชยางกูร ต.บุง อ.เมืองอำนาจเจริญ จ.อำนาจเจริญ 37000	0 4545 2002	0 4545 2003
3 สาขา ชุมแพ	167,167/1 หมู่ 1 ถ.มะลิวัลย์ ต.หนองไผ่ อ.ชุมแพ จ.ขอนแก่น 40130	0 4331 2791	0 4331 2820
4 สาขา หนองคาย	301 หมู่ 3 ถ.เสด็จ ต.มีชัย อ.เมืองหนองคาย จ.หนองคาย 43000	0 4246 7500	0 4246 7503
5 สาขา บุรีรัมย์	338/3 หมู่ 4 ถ.บุรีรัมย์-ประโคนชัย ต.เสม็ด อ.เมืองบุรีรัมย์ จ.บุรีรัมย์ 31000	0 4460 2435	0 4459 6439
6 สาขา นครพนม	232/3 ถ.นิติโย ต.ในเมือง อ.เมืองนครพนม จ.นครพนม 48000	0 4251 6233	0 4251 6237

## ภาคตะวันออก

## 4 สาขา

สาขา	ที่อยู่	โทรศัพท์	โทรสาร
1 สาขาฉะเชิงเทรา	25 หมู่ 1 ถ.เลี้ยวเมืองฉะเชิงเทรา ต.บางตีนเป็ด อ.เมืองฉะเชิงเทรา จ.ฉะเชิงเทรา 24000	0 3882 3157 0 3851 6888	0 3898 1791
2 สาขาชลบุรี	99/9 หมู่ 5 ถ.สุขุมวิท ต.ห้วยกะปิ อ.เมืองชลบุรี จ.ชลบุรี 20130	0 3805 5888 0 3827 8860	0 3828 7092 0 3827 8866
3 สาขาระยอง	375/28-30 ถ.สุขุมวิท ต.เนินพระ อ.เมืองระยอง จ.ระยอง 21000	0 3880 8712-7	0 3880 8720-1
4 สาขาจันทบุรี	73/5-8 หมู่ 14 ถ.สุขุมวิท ต.คลองนารายณ์ อ.เมืองจันทบุรี จ.จันทบุรี 22000	0 3941 8371	0 3941 8383

## 9 ศูนย์บริการสินเชื่อทดแทน

ศูนย์บริการสินเชื่อทดแทน	ที่อยู่	โทรศัพท์	โทรสาร
1 ศูนย์ฯ กบินทร์บุรี	324-326 หมู่ 4 ถ.กบินทร์บุรี-นครราชสีมา ต.เมืองเก่า อ.กบินทร์บุรี จ.ปราจีนบุรี 25240	0 3748 0578-82	0 3748 0583
2 ศูนย์ฯ จันทบุรี	73/5-8 หมู่ 14 ถ.สุขุมวิท ต.คลองนารายณ์ อ.เมืองจันทบุรี จ.จันทบุรี 22000	0 3941 8371	0 3941 8386
3 ศูนย์ฯ ฉะเชิงเทรา	25 หมู่ 1 ถ.เลี้ยวเมืองฉะเชิงเทรา ต.บางตีนเป็ด อ.เมืองฉะเชิงเทรา จ.ฉะเชิงเทรา 24000	0 3882 3157 0 3870 6888	0 3898 1791-2
4 ศูนย์ฯ ชลบุรี	99/9 หมู่ 5 ถ.สุขุมวิท ต.ห้วยกะปิ อ.เมืองชลบุรี จ.ชลบุรี 20130	0 3805 5888 0 3827 8860	0 3828 7092 0 3827 8866
5 ศูนย์ฯ บ่อวิน	333/111 หมู่ 3 ถ.สาย 331 ต.บ่อวิน อ.ศรีราชา จ.ชลบุรี 20230	0 3834 5818-9 0 3834 5823	0 3834 5859
6 ศูนย์ฯ พัทยา	79 หมู่ 1 ถ.สุขุมวิทสายเก่า ต.นาเกลือ อ.บางละมุง จ.ชลบุรี 20150	0 3870 3111	0 3870 3135
7 ศูนย์ฯ ระยอง	375/28-30 ถ.สุขุมวิท ต.เนินพระ อ.เมืองระยอง จ.ระยอง 21000	0 3880 8712	0 3880 8720-1
8 ศูนย์ฯ ศรีราชา	98 หมู่ 9 ถ.สุขุมวิท ต.ทุ่งสุขลา อ.ศรีราชา จ.ชลบุรี 20230	0 3840 1891-4	0 3840 1895-6

สาขา	ที่อยู่	โทรศัพท์	โทรสาร
9 ศูนย์ฯ สระแก้ว	232 หมู่ 21 ปตท.สาขาสระแก้ว ถ.ทางหลวง 359 กม.54 ต.สระขวัญ อ.เมืองสระแก้ว จ.สระแก้ว 27000	0 3742 1821	0 3742 1842

#### 1 สาขา เฉพาะเพื่อบริการสับไหมทดแทน

สาขาเฉพาะฯ	ที่อยู่	โทรศัพท์	โทรสาร
1 สาขาฯ บางปะกง	52/9 หมู่ 6 ถ.บางนา-ตราด ต.บางวัว อ.บางปะกง จ.ฉะเชิงเทรา 24180	0 3462 0489	0 3462 0493

### ภาคกลางและภาคตะวันตก

#### 4 สาขา

สาขา	ที่อยู่	โทรศัพท์	โทรสาร
1 สาขานครปฐม	265/5 หมู่ 9 ถ.เพชรเกษม ต.ลำพญา อ.เมืองนครปฐม จ.นครปฐม 73000	0 3496 5480 0 3434 2888	0 3496 5490
2 สาขาพระนครศรีอยุธยา	24 หมู่ 2 ถ.สายเอเชีย (กรุงเทพ-นครสวรรค์) ต.ธนู อ.อุทัย จ.พระนครศรีอยุธยา 13000	0 3534 6722	0 3534 6729 0 3534 6727
3 สาขาสมุทรสาคร	927/71 ก. ถ.ธนบุรี-ปากท่อ ต.มหาชัย อ.เมืองสมุทรสาคร จ.สมุทรสาคร 74000	0 3441 4250-4	0 3442 3045
4 สาขาสระบุรี	661/12, 661/27 ถ.พหลโยธิน ต.ปากเพรียว อ.เมืองสระบุรี จ.สระบุรี 18000	0 3622 0833 0 3635 1888	0 3621 2972

#### 15 ศูนย์บริการสับไหมทดแทน

ศูนย์บริการสับไหมทดแทน	ที่อยู่	โทรศัพท์	โทรสาร
1 ศูนย์ฯ กาญจนบุรี	26/9 หมู่ 3 ถ.กาญจนบุรี-ลาดหญ้า ต.แก่งเสี้ยน อ.เมืองกาญจนบุรี จ.กาญจนบุรี 71000	0 3452 0841	0 3452 0846
2 ศูนย์ฯ นครนายก	ข1-133/4-5 ถ.สุวรรณศร ต.นครนายก อ.เมืองนครนายก จ.นครนายก 26000	0 3732 1780-3	0 3732 1784

ศูนย์บริการสันทนาการ	ที่อยู่	โทรศัพท์	โทรสาร
3 ศูนย์ฯ นครปฐม	265/5 หมู่ 9 ถ.เพชรเกษม ต.ลำพญา อ.เมืองนครปฐม จ.นครปฐม 73000	0 3496 5480 0 3434 2888	0 3424 3209
4 ศูนย์ฯ ประจวบคีรีขันธ์	204/6-8 ถ.ประจวบคีรี ต.ประจวบคีรีขันธ์ อ.เมืองประจวบคีรีขันธ์ จ.ประจวบคีรีขันธ์ 77000	0 3260 4833	0 3260 4478
5 ศูนย์ฯ พระนครศรีอยุธยา	24 หมู่ 2 ถ.สายเอเชีย (กรุงเทพ-นครสวรรค์) ต.ธนู อ.อุทัย จ.พระนครศรีอยุธยา 13000	0 3534 6722	0 3533 5170
6 ศูนย์ฯ พุทธมณฑลสาย 4	5/6-7 หมู่ 8 ถ.พุทธมณฑลสาย 4 ต.กระทุ่มล้ม อ.เมืองนครปฐม จ.นครปฐม 73220	0 2408 8722-30	0 2408 8731
7 ศูนย์ฯ เพชรบุรี	139 หมู่ 8 ถ.เพชรเกษม (ทล .4) ต.ท่าเสา อ.บ้านลาด จ.เพชรบุรี 76150	0 3258 6163	0 3258 6173
8 ศูนย์ฯ ราชบุรี	1/11 ถ.เพชรเกษม ต.หน้าเมือง อ.เมืองราชบุรี จ.ราชบุรี 70000	0 3232 8406 0 3233 7387	0 3232 8426
9 ศูนย์ฯ ลพบุรี	38, 38/2 หมู่ 1 ถ.พหลโยธิน ต. นิคมสร้างตนเอง อ.เมืองลพบุรี จ.ลพบุรี 15000	0 3678 5348 0 3649 4888	0 3678 5358
10 ศูนย์ฯ สมุทรสงคราม	53/8 ถ. ธนบุรี-ปากท่อ ต.แม่กลอง อ.เมืองสมุทรสงคราม จ.สมุทรสงคราม 75000	0 3471 4444 0 3472 3265-6	0 3471 4446
11 ศูนย์ฯ สมุทรสาคร	927/71 ก. ถ.ธนบุรี-ปากท่อ ต.มหาชัย อ.เมืองสมุทรสาคร จ.สมุทรสาคร 74000	0 3441 4250-4	0 3442 3044
12 ศูนย์ฯ สระบุรี	661/53 ถ.พหลโยธิน ต.ปากเพรียว อ.เมืองสระบุรี จ. สระบุรี 18000	0 3622 0833 0 3635 1888	0 3622 2971
13 ศูนย์ฯ สิงห์บุรี	186/16-17 ถ.สิงห์บุรี-บางพาน ต.บางมัญ อ.เมืองสิงห์บุรี จ.สิงห์บุรี 16000	0 3652 4701-4	0 3652 4705
14 ศูนย์ฯ สุพรรณบุรี	93/1 ถ.เณรแก้ว ต.ท่าระหัด อ.เมืองสุพรรณบุรี จ.สุพรรณบุรี 72000	0 3552 1735	0 3552 1677
15 ศูนย์ฯ อ่างทอง	46/15 ม.9 ถ.สายเอเชีย ต.บ้านอิฐ อ.เมืองอ่างทอง จ.อ่างทอง 14000	0 3567 2977-81	0 3567 2982



## 4 สาขา เฉพาะเพื่อบริการสินไหมทดแทน

สาขาเฉพาะฯ	ที่อยู่	โทรศัพท์	โทรสาร
1 สาขา ชัยบาดาล	139/1 หมู่ 1 ถ.สระบุรี-หล่มสัก ต.ชัยนารายณ์ อ.ชัยบาดาล จ.ลพบุรี 15130	0 3646 1196	0 3646 1197
2 สาขา หัวหิน	4/77 ซอยหมู่บ้านบ่อฝ้าย ถ.เพชรเกษม ต.หัวหิน อ.หัวหิน จ.ประจวบคีรีขันธ์ 77110	0 3252 2616-7	0 3252 2618
3 สาขา ประตูน้ำพระอินทร์	25/2 หมู่ 6 ถ.พหลโยธิน ต.เชียงรากน้อย อ.บางปะอิน จ.พระนครศรีอยุธยา 13180	0 3524 6573-4 0 3524 6825	0 3524 6860 0 3524 6893
4 สาขา ัญบุรี (คลอง 11)	40/827 หมู่ 2 ถ.รังสิต-นครนายก ต.บึงนารางค์ อ.ัญบุรี จ.ปทุมธานี 12110	0 2159 0691-5 0 2159 0393	0 3524 6860

## ภาคใต้

## 5 สาขา

สาขา	ที่อยู่	โทรศัพท์	โทรสาร
1 สาขากระบี่	464/26-28 ถ.อุตรกิจ ต.กระบี่ใหญ่ อ.เมืองกระบี่ จ.กระบี่ 81000	0 7566 4010 0 7565 0888	0 7566 4304
2 สาขานครศรีธรรมราช	106, 108 ถ.พัฒนาการ-คูขวาง ต.ในเมือง อ.เมืองนครศรีธรรมราช จ.นครศรีธรรมราช 80000	0 7543 2469 0 7548 0888	0 7543 2478
3 สาขาภูเก็ต	183/26-28, 183/60 ถ.พังงา ต.ตลาดใหญ่ อ.เมืองภูเก็ต จ.ภูเก็ต 83000	0 7621 7149 0 7635 3888	0 7621 7918
4 สาขาสุราษฎร์ธานี	41/1-2 หมู่ 2 ถ.สุราษฎร์-พุนพิน ต.วัดประดู่ อ.เมืองสุราษฎร์ธานี จ.สุราษฎร์ธานี 84000	0 7720 0585 0 7760 3888	0 7720 1295
5 สาขาหาดใหญ่	16 ซอย 6 ถ.เพชรเกษม ต.หาดใหญ่ อ.หาดใหญ่ จ.สงขลา 90110	0 7455 5161 0 7420 5888	0 7423 5660 0 7455 5309

### 13 ศูนย์บริการสับไหมทดแทน

ศูนย์บริการสับไหมทดแทน	ที่อยู่	โทรศัพท์	โทรสาร
1 ศูนย์ฯ กระบี่	464/26-28 ถ. อุดรภิจ ต.กระบี่ใหญ่ อ.เมืองกระบี่ จ.กระบี่ 81000	0 7566 4010 0 7565 0888	0 7566 4011
2 ศูนย์ฯ เกาะสมุย	151/28 หมู่ 1 ถ.ทวิราษฎร์ภักดี ต.บ่อผุด อ.เกาะสมุย จ.สุราษฎร์ธานี 84320	0 7742 6888	0 7743 0446
3 ศูนย์ฯ ชุมพร	86/9-10 หมู่ 4 ถ.เพชรเกษม ต.วังไผ่ อ.เมืองชุมพร จ.ชุมพร 86190	0 7753 4360 0 7762 2888	0 7753 4684
4 ศูนย์ฯ ตรัง	367/9 ถ.ห้วยยอด ต.ทับเที่ยง อ.เมืองตรัง จ.ตรัง 92000	0 7529 8115	0 7529 8141
5 ศูนย์ฯ พังงา	20, 20/2-3 ถ.บ้านในหวัง ต.ปากแพรก อ.พังงา จ.นครศรีธรรมราช 80110	0 7541 2351 0 7548 7888	0 7541 2749
6 ศูนย์ฯ นครศรีธรรมราช	106, 108 ถ.พัฒนาการ-คูขวาง ต.ในเมือง อ.เมืองนครศรีธรรมราช จ.นครศรีธรรมราช 80000	0 7543 2469 0 7548 0888	0 7543 2060
7 ศูนย์ฯ ปัตตานี	297/139-140 หมู่ 4 ถ.หนองจิก ต.รูสะมิแล อ.เมืองปัตตานี จ.ปัตตานี 94000	0 7335 0236-9	0 7335 0240
8 ศูนย์ฯ พัทลุง	108, 108/15 หมู่ 9 ถ.สายเอเชีย ต.ท่ามิหรำ อ.เมืองพัทลุง จ.พัทลุง 93000	0 7467 3790	0 7467 3794
9 ศูนย์ฯ ภูเก็ต	183/26-28, 183/60 ถ.พังงา ต.ตลาดใหญ่ อ.เมืองภูเก็ต จ.ภูเก็ต 83000	0 7621 7149 0 7635 3888	0 7621 7919
10 ศูนย์ฯ ระนอง	399/122-123 หมู่ 3 ถ.เพชรเกษม ต.บางนอน อ.เมืองระนอง จ.ระนอง 85000	0 7788 0870	0 7788 0874
11 ศูนย์ฯ สงขลา	566, 568, 570 หมู่ 2 ถ.สงขลา-ระโนด ต.พะวง อ.เมืองสงขลา จ.สงขลา 90100	0 7433 4861 0 7455 3888	0 7433 4865
12 ศูนย์ฯ สุราษฎร์ธานี	41/1-2 หมู่ 2 ถ.สุราษฎร์-พุนพิน ต.วัดประดู่ อ.เมืองสุราษฎร์ธานี จ.สุราษฎร์ธานี 84000	0 7720 0585 0 7760 3888	0 7720 0594
13 ศูนย์ฯ หาดใหญ่	16 ซอย 6 ถ.เพชรเกษม ต.หาดใหญ่ อ.หาดใหญ่ จ.สงขลา 90110	0 7455 5161 0 7420 5888	0 7423 5661

## 1 สาขา เฉพาะเพื่อบริการสับไหมทดแทน

สาขาเฉพาะฯ	ที่อยู่	โทรศัพท์	โทรสาร
1 สาขาฯ ยะลา	28/2 หมู่ 3 ถ.สุขยางค์ ต.สะเตง อ.เมืองยะลา จ.ยะลา 95000	063 202 9734	063 202 9738

## V-station

V-station	ที่อยู่	โทรศัพท์	เบอร์มือถือ
1 เมกาบางนา	39 หมู่ 6 ชั้น 1 โชนธนาคร ถ.บางนา-ตราด ต.บางแก้ว อ.บางพลี จ.สมุทรปราการ 10540	0 2105 2081-2	091 119 1599
2 เดอะมอลล์ บางแค	275 อาคารศูนย์การค้าเดอะมอลล์บางแค ห้องเลขที่ 1 SL4B ชั้น1 ถ.เพชรเกษม แขวงบางแคเหนือ เขตบางแค กรุงเทพฯ 10160	0 2454 8491-4	0 2454 8494
3 เดอะมอลล์ บางกะปิ	3522 อาคารศูนย์การค้าเดอะมอลล์บางกะปิ ชั้น 2 ถ.ลาดพร้าว แขวงคลองจั่น เขตบางกะปิ กรุงเทพฯ 10240	0 2734 0313-5	0 2734 0316
4 เดอะมอลล์ โคราช	1242/2 ชั้นใต้ดิน โชนธนาคร ถ.มิตรภาพ ต.ในเมือง อ.เมืองนครราชสีมา จ.นครราชสีมา 30000	0 4439 3938-9	
5 เซ็นทรัลเวิลด์	999/9 ชั้น 4 โชนเบคอน ถ.พระรามที่ 1 แขวงปทุมวัน เขตปทุมวัน กรุงเทพฯ 10330	0 2252 5850	063 474 4717
6 เซ็นทรัลพลาซ่า พระราม 2	160 ชั้นใต้ดิน โชนธนาคร ถ.พระรามสอง แขวงสามยุค เขตบางขุนเทียน กรุงเทพฯ 10150	0 2416 5165	063 464 3874
7 เซ็นทรัลพลาซ่า ศาลายา	99/21 หมู่ 2 ชั้น 3 โชนธนาคร ถ.บรมราชชนนี ต.บางเตย อ.สามพราน จ.นครปฐม 73210	0 2429 6554	063 464 2078
8 เซ็นทรัลเฟสติวัล เชียงใหม่	999/9 ชั้น 3 โชนธนาคร ถ.ซูเปอร์ไฮเวย์ เชียงใหม่-ลำปาง ต.ฟ้าฮ่าม อ.เมืองเชียงใหม่ จ.เชียงใหม่ 50000	0 5328 8688	063 464 8352
9 เซ็นทรัลพลาซ่า เชียงราย	99/9 หมู่ 13 ชั้น 2 โชนวิดิโอวอลล์ ต.รอบเวียง อ.เมืองเชียงราย จ.เชียงราย 57000	0 5317 9739	063 464 8353

V-station	ที่อยู่	โทรศัพท์	เบอร์มือถือ
10 เซ็นทรัลพลาซา ขอนแก่น	99, 99/1 ห้องเลขที่ 307 ถนนศรีจันทร์ ต.ในเมือง อ.เมืองขอนแก่น จ.ขอนแก่น	0 4328 8464	
11 เซ็นทรัลเฟสติวัล หาดใหญ่	1518, 1518/1, 1518/2 ชั้น 3 โชนธนาคาร ถ.กาญจนวณิช ต.หาดใหญ่ อ.หาดใหญ่ จ.สงขลา 90110	0 7433 9841	063 464 2086
12 เซ็นทรัลพลาซา สุราษฎร์ธานี	88 หมู่ 10 ชั้น 3 โชนธนาคาร ต.ประดู่ อ.เมืองสุราษฎร์ธานี จ.สุราษฎร์ธานี 84000	0 7748 9739	063 464 2085
13 ศูนย์การค้ามาร์เก็ตวิลเลจ หัวหิน	234/1 ห้องเลขที่ KO 3001 ถ.เพชรเกษม ต.หัวหิน อ.หัวหิน จ.ประจวบคีรีขันธ์ 77110	0 3252 6303	



# ความเมตตาธรรม คือ หนทาง

บริษัท วิริยะประกันภัย จำกัด (มหาชน)

121/28, 121/65 อาคารอาร์เอส ทาวเวอร์ ถ.รัชดาภิเษก  
แขวงดินแดง เขตดินแดง กรุงเทพฯ 10400 โทร. 0 2129 8888  
โทรสาร. 0 2641 2839, 0 2641 3209 [www.viriyah.co.th](http://www.viriyah.co.th)



สแกนเพื่ออ่านฉบับเต็ม